

Tilstandsrapport

 Enebolig

 Nordmørsvegen 2412, 6622 ÅLVUNDFJORD

 SUNNDAL kommune

 gnr. 106, bnr. 10

Sum areal alle bygg: BRA: 248 m² BRA-i: 210 m²



Befaringsdato: 10.06.2024

Rapportdato: 24.06.2024

Oppdragsnr.: 21110-1252

Referansenummer: TN1671

Autorisert foretak: Takstmann Øyås AS

Sertifisert Takstingeniør: Odd Helge Haugen



Rapporten kan brukes i inntil ett år etter befaringsdatoen, og kan ikke gjenbrukes ved flere boligsalg i denne perioden. For eiendomsoverdragelser fra 1.1.2024, må selger sørge for at areal i rapporten er oppdatert og følger ny bransjestandard for areal. Skjer det endringer, oppstår skader også videre på boligen, bør du som selger be om oppdatert rapport.

Norsk takst

Norsk takst er bransjeorganisasjonen for landets bygningssakkyndige og takstforetak, med om lag 1400 sertifiserte medlemmer fordelt på omtrent 1000 bedrifter. I boligomsetningen regnes takstrapportene som et helt avgjørende element i den informasjonen som gjøres tilgjengelig for kjøper. Årlig leverer medlemmene rundt 120.000 slike takster. Det gir unik oversikt over norske boliger, og bidrar til at alle oppdrag kan utføres med utgangspunkt i erfaringsbasert kvalitet.



Det stilles høye krav til utdanning, sertifisering og yrkesetikk. Norsk takst er opptatt av at boligomsetningen skal være trygg, og legger vekt på å opptre uavhengig av andre bransjeaktører. Bygningssakkyndige fakturerer sine tjenester uten hensyn til hvilken pris som oppnås, og skal heller ikke på annen måte ha noen egeninteresse knyttet til handelen.

Uavhengighet og god fagkunnskap har over tid bygget troverdighet og tillit. Både selger og kjøper skal kunne stole på bygningssakkyndiges vurderinger. For tilfeller der det likevel skulle oppstå misnøye med utført arbeid, har vi sammen med Forbrukerrådet etablert en klagenemnd.

Norsk takst har en sentral rolle i utviklingen av norske standarder, regler og profesjonsprinsipper, og representerer bransjen i alle relevante internasjonale fora. Dette sikrer at norske bygningssakkyndige tidlig kan tilpasse seg krav og bransjetrender fra utlandet, samtidig som takseringsfaget får en norsk stemme på verdensbasis. Organisasjonen bidrar i næringspolitisk sammenheng, og har vært en pådriver for å sikre at lover og regler gir trygghet for forbrukerne i boligomsetningen.

Takstmann Øyås AS

TAKSTMANN ØYÅS AS har siden starten i 2014 blitt et veletablert takstfirma med et godt omdømme. Vi er sertifiserte for et bredt spekter av oppdrag, alt fra næringstakst, boligsalgsrapport, skadetaksering, landbrukstaksering, tilstandsvurdering og verdivurdering av boliger og næringsseiendommer.

Rapportansvarlig

Odd Helge Haugen

Odd Helge Haugen
Intern Takstingeniør
odd.helge@takstmannoyas.no
934 82 133



Dette trenger du å vite om tilstandsrapporten



Hva er en tilstandsrapport?

En tilstandsrapport beskriver synlige skader/avvik eller tegn på skader/avvik på boligen. Rapporten fremhever vanligvis ikke positive egenskaper ved boligen.



Hva vurderer en bygningsakkyndig?

Den bygningsakkyndige vurderer boligen ut fra hva man kan forvente av en bygning av samme alder og type. Vurderingen gjøres som regel mot hvordan det var vanlig å bygge og regler som gjaldt da boligen ble oppført (søknadstidspunktet). Forhold som er vanlige for bygningens alder, slik som slitasje etter normal bruk regnes ikke som avvik.



Hva inneholder tilstandsrapporten?

Den bygningsakkyndige undersøker rom og bygningsdeler slik det kommer frem av [Forskrift til avhendingsloven](#). Tilstandsrapporten inneholder bare avvik som den bygningsakkyndige kan se eller kontrollere med enkle hjelpemidler. Det gjøres ikke nærmere undersøkelser slik som åpning av vegger eller andre bygningsdeler. I vegg mot våtrom og rom under terreng kan det borres et hull for å gjøre enkle undersøkelser slik som fuktsøk.

Når du kjøper en brukt bolig

Når du kjøper en brukt bolig, er det viktig å være oppmerksom på at dette ikke kan sammenlignes med å kjøpe en ny bolig. Måten boligen ble bygget på kan være annerledes enn i dag. Bygninger svekkes over tid, og utsettes for slitasje blant annet på grunn av bruk og vær og vind. Mange boliger fornyes helt eller delvis, noen i flere omganger, eller det oppføres tilbygg. Særlig for boliger som er pusset opp eller endret, er det viktig å merke seg at fornyelse av overflater ikke nødvendigvis betyr at bygningsdeler under er forbedret.

Vurdering mot byggeår

Den bygningsakkyndige vil vurdere boligen mot hvordan det var vanlig å bygge og regler som gjaldt da bygningen ble oppført (søknadstidspunktet). Den bygningsakkyndige ser etter avvik som har betydning for og som reduserer boligens funksjon og verdi, og som kommer frem av Forskrift til avhendingslova. Noen rom og bygningsdeler slik som bad og vaskerom, og forhold som gjelder sikkerhet mot brann, rekkverk og trapper osv., vil den bygningsakkyndige vurdere mot dagens regelverk. Etter dagens regelverk vil disse kunne få en tilstandsgrad 2 eller 3 uten at det nødvendigvis er krav om at avviket må utbedres.

Tilstandsrapporten beskriver ikke hele boligen

BYGNINGSSAKKYNDIGE SER FOR EKSEMPEL IKKE PÅ (MED MINDRE BYGNINGSDELEN ER NEVNT I RAPPORTEN)

- vanlig slitasje og normal vedlikeholdstilstand
- bagatellmessige forhold som ikke påvirker bygningens bruk eller verdi vesentlig
- etasjeskillere
- tilleggsbygg slik som garasje, bod, anneks, naust også videre
- utvendige trapper
- støttemurer
- skjulte installasjoner
- installasjoner utenfor bygningen
- full funksjonstesting av el- og VVS-installasjoner
- geologiske forhold og bygningens plassering på grunnen
- bygningens planløsning
- bygningens innredning
- løsløre slik som hvitevarer
- utendørs svømmebasseng og pumpeanlegg
- bygningens estetikk og arkitektur
- bygningens lovlighet (bortsett fra bruksendringer, brannceller og forhold som åpenbart kan påvirke helse, miljø og sikkerhet)
- fellesarealer (med mindre boligeier har vedlikeholdsplikt for fellesarealer og dette er kjent for bygningsakkyndig, eller fellesarealet har en særlig tilknytning til boligen).

© iVerdi 2023 © Norsk takst 2023

Malen til denne rapporten, inkludert standardtekstene fra Norsk takst, er vernet etter åndsverkloven og kan kun benyttes av medlemsforetakene i Norsk takst og av takstingeniører som er sertifisert i slikt foretak, samt av kunder hos iVerdi og studenter hos NEAK. For andre aktører er eksemplarframstilling av malen og standardtekster, som utskrift og annen kopiering til bruk som grunnlag for tilsvarende rapporter, bare tillatt når det er hjemlet i lov (kopiering til privat bruk, sitat o.l.) eller avtale med Norsk Takst ([Forside](#)) eller iVerdi ([Hjem-iVerdi](#)).

Utnyttelse i strid med lov eller avtale kan medføre erstatnings- og straffansvar.

Dette trenger du å vite om tilstandsrapporten

Tilstanden vurderes med ulike tilstandsgrader

Tilstanden gir uttrykk for en gitt forventet tilstand, blant annet vurdert ut fra alder og normal bruk. Ved Tilstandsgrad 0 (TG0) og Tilstandsgrad 1 (TG1) gir den bygningssakkyndige normalt ingen begrunnelse for valg av tilstandsgrad. Grunnen er at bygningen eller bygningsdelen da bare har normal slitasje. Ved skjulte konstruksjoner kan alder alene avgjøre tilstandsgrad. Når bygningssakkyndige anbefaler tiltak, for eksempel utbedringer, må brukeren av rapporten vurdere om tiltakene er nødvendige og lønnsomme.

Når den bygningssakkyndige velger tilstandsgrad, baseres vurderingen på faste kriterier som følger av gjeldende bransjestandard for Teknisk tilstandsanalyse ved omsetning av bolig og Forskrift til avhendingslova.

! TG 0

TILSTANDSGRAD 0, TG0: INGEN AVVIK

Bygningsdelen skal være tilnærmet ny, ikke vise tegn på slitasje og det skal være lagt frem dokumentasjon på faglig god utførelse. Det er ingen merknader til delen.

! TG 1

TILSTANDSGRAD 1, TG1: MINDRE AVVIK

Bygningsdelen skal bare ha normal slitasje, og straktiltak skal ikke anses som nødvendig. Graden kan også brukes når delen er ny, men der dokumentasjon på faglig god utførelse mangler.

! TG 2

TILSTANDSGRAD 2, TG2: VESENTLIGE AVVIK OG MINDRE AVVIK SOM ETTER NS 3600 GIR TG 2

Bygningsdelen skal enten ha feil utførelse, en skade eller symptomer på skade, sterk slitasje eller nedsatt funksjon. Graden gis når bygningsdelen trenger vedlikehold eller tiltak i nær fremtid. Graden skal også brukes når delen er gammel og det er grunn til å varsle om faren for skader på grunn av alderen, eller når det er grunn til å overvåke delen spesielt på grunn av fare for større skader eller følgeskader.

Ved avvik som ikke krever umiddelbare tiltak (ingen umiddelbar kostnad) så blir TG2 markert med en lysere farge.

! TG 3

TILSTANDSGRAD 3, TG3: STORE ELLER ALVORLIGE AVVIK

Denne tilstandsgraden brukes ved kraftige tegn på forhold som man må regne med trenger utbedring straks eller innen kort tid. Det er påvist funksjonssvikt eller sammenbrudd.

- TG IU

IKKE UNDERSØKT/IKKE TILGJENGELIG FOR UNDERSØKELSE

Det kan være avvik/skader som ikke er avdekket.

Hva er et anslag på utbedringskostnad?

Hva det vil koste å utbedre rom eller bygningsdeler, er et forsiktig anslag basert på nåværende kvalitet, registrert avvik og angitte tiltak i rapporten. Anslaget er gitt på generelt grunnlag og må ikke forveksles med et pristilbud fra en håndverker. Det kan foreligge avvik og tiltak som ikke kommer frem av rapporten.

Utbedringskostnad avhenger blant annet av personlige valg av og markedspris på materialer og tjenesteyter.

I rapporten skal det settes anslag for utbedringskostnad for TG3, og slikt anslag kan også gis ved TG2.



Beskrivelse av eiendommen

Enebolig over tre plan, underetasje, 1. etasje, og loft. Delvis vedlikeholdt og oppgradert siden byggeår. Boligen har etterslep på vedlikehold og oppgraderinger på noen bygningsdeler, mens andre bygningsdeler er vedlikeholdt og oppgradert. På denne boligen må det påregnes vedlikeholds- og oppgraderingskostnader. Nærmere undersøkelser og tiltak iht. avvik i rapport må gjennomføres. Generelt anbefales jevnlig kontroll av fagfolk på tekniske installasjoner som elektrisk anlegg, varmepumper, ventilasjon, vann/ avløp, piper og ildsteder i en bolig.

Enebolig - Byggeår: 1953

UTVENDIG

[Gå til side](#)

Taktekkingen er av steinbelagte stålplater. Takrenner, nedløp og beslag er av aluminium/ stål. Veggene har bindingsverkskonstruksjon fra byggeår. Fasade/kledning har stående bordkledning. Takkonstruksjonen har W-takstoler i tre. Bygningen har malte trevinduer med 2-lags glass. Bygningen har teak hovedytterdør, malt balkongdør i tre og enkel kjellerdør i tre. Terrasse og balkong oppført i trematerialer. Utvendig trapper i tre.

INNVENDIG

[Gå til side](#)

Innvendig er det hovedsakelig gulv av parkett, furu og belegg. Veggene har trepanel og malte plater. Innvendige tak har trepanel. Etasjeskiller er av trebjelkelag. Det er ikke foretatt radonmålinger og bygget er heller ikke utført med radonsperre. Boligen har elementpipe, vedovn og åpen peis. Boligen har tretrapp. Innvendig har boligen furu fyllingsdører.

VÅTROM

[Gå til side](#)

Bad
Våtrom med gulvbelegg på gulv, panelplater på vegg og trepanel i innvendig tak. Rommet er utstyrt med innredning med nedfelt servant og dusjkabinett.

Vaskerom

Våtrom med betonggulv, mur/ betongvegger og trepanel i innvendig tak. Rommet er utstyrt med innredning med opplegg til vaskemaskin og skyllekar.

KJØKKEN

[Gå til side](#)

Kjøkkenet har innredning med profilerte fronter. Benkeplaten er av laminat. Det er kjøleskap, oppvaskmaskin og komfyr. Det er kjøkkenventilator med avtrekk ut.

TEKNISKE INSTALLASJONER

[Gå til side](#)

Innvendige vannledninger er av kobber. Det er avløpsrør av plast. Boligen har naturlig ventilasjon. Varmtvannstanken er på ca. 200 liter. Eldre elektrisk anlegg er utført som åpent anlegg. Sikringsskap er utstyrt med skrusikringer. Boligen er utstyrt med nødvendig slokkeutstyr og røykvarslere.

TOMTEFORHOLD

[Gå til side](#)

Det er ukjent type, alder og løsning på drenering og tettesjikt på grunnmur under terreng. Bygningen har betonggrunnmur. Det er ukjent type fundamentering. Eiendommen ligger i relativt skrående terreng. Utvendige avløpsrør er av ukjent type. Det er slamavskiller med overløp til grøft. Utvendige vannledninger er av ukjent type. Det er privat grunnboret brønn. Septiktanken er av ukjent type.

Arealer

[Gå til side](#)

Forutsetninger og vedlegg

[Gå til side](#)

Lovlighet

[Gå til side](#)

Enebolig

- Det foreligger ikke godkjente og byggemeldte tegninger

Det er ikke undersøkt om bruk av bygget stemmer med godkjenning i kommunen. Nærmere undersøkelser anbefales.

Bod

- Det foreligger ikke tegninger

Det er ikke undersøkt om bruk av bygget stemmer med godkjenning i kommunen. Nærmere undersøkelser anbefales.

Naust

- Det foreligger ikke tegninger

Det er ikke undersøkt om bruk av bygget stemmer med godkjenning i kommunen. Nærmere undersøkelser anbefales.

Sammendrag av boligens tilstand

Fordeling av tilstandsgrader

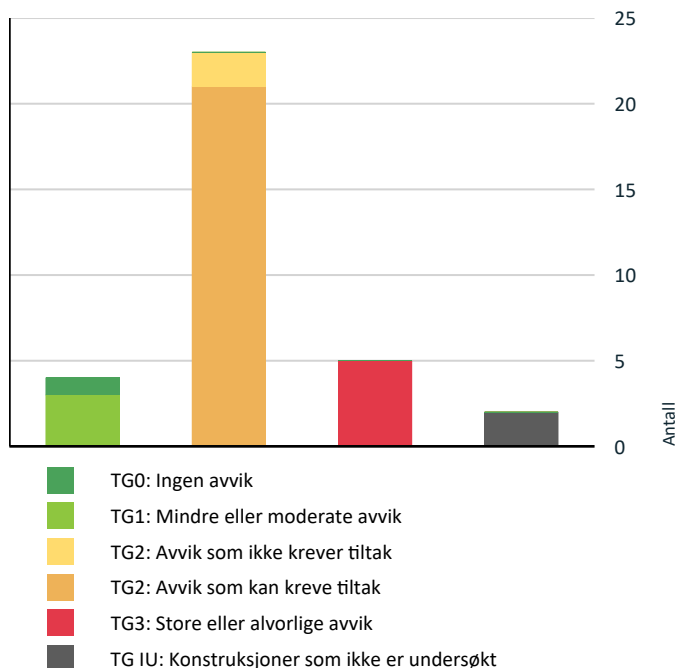

Vil du vite mer om tilstandsgrader? Se side 4.

Anslag på utbedringskostnad

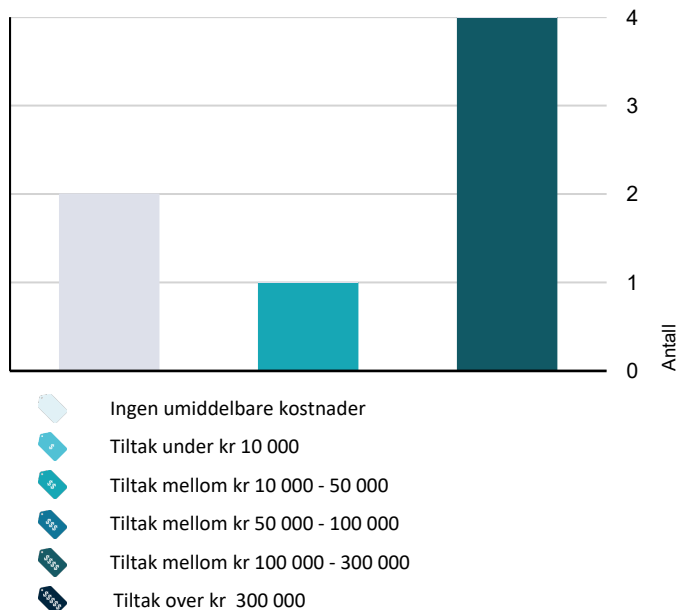

Hva er anslag på utbedringskostnad? Se side 4.

Spesielt for dette oppdraget/rapporten

Innhenting av "Opplysninger om eiendommen" som grunnlag for verdsetting er ikke utført.

Oppsummering av avvik

Vil du vite mer? Se på rommet eller bygningsdelen senere i rapporten.

Enebolig

! TG 3 STORE ELLER ALVORLIGE AVVIK

! Utvendig > Utvendige trapper [Gå til side](#)

! Innvendig > Rom Under Terreng [Gå til side](#)

! Våtrom > Etasje > Bad > Generell [Gå til side](#)

! Våtrom > Undertasje > Vaskerom > Generell [Gå til side](#)

! Tomteforhold > Drenering [Gå til side](#)

! TG IU KONSTRUKSJONER SOM IKKE ER UNDERSØKT

! Våtrom > Etasje > Bad > Tilliggende konstruksjoner våtrom [Gå til side](#)

! Våtrom > Undertasje > Vaskerom > Tilliggende konstruksjoner våtrom [Gå til side](#)

! TG 2 AVVIK SOM KAN KREVE TILTAK

! Utvendig > Taktekking [Gå til side](#)

! Utvendig > Nedløp og beslag [Gå til side](#)

! Utvendig > Veggkonstruksjon [Gå til side](#)

! Utvendig > Takkonstruksjon/Loft [Gå til side](#)

! Utvendig > Vinduer [Gå til side](#)

! Utvendig > Dører [Gå til side](#)

! Utvendig > Balkonger, terrasser og rom under balkonger [Gå til side](#)

! Innvendig > Overflater [Gå til side](#)

! Innvendig > Radon [Gå til side](#)

Sammendrag av boligens tilstand

- ! Innvendig > Pipe og ildsted [Gå til side](#)

- ! Innvendig > Innvendige trapper [Gå til side](#)

- ! Innvendig > Innvendige dører [Gå til side](#)

- ! Spesialrom > Etasje > Toalettrom > Overflater og konstruksjon [Gå til side](#)

- ! Spesialrom > Undertasje > Toalettrom > Overflater og konstruksjon [Gå til side](#)

- ! Tekniske installasjoner > Vannledninger [Gå til side](#)

- ! Tekniske installasjoner > Avløpsrør [Gå til side](#)

- ! Tekniske installasjoner > Varmtvannstank [Gå til side](#)

- ! Tomteforhold > Grunnmur og fundamenter [Gå til side](#)

- ! Tomteforhold > Terrengforhold [Gå til side](#)

- ! Tomteforhold > Utvendige vann- og avløpsledninger [Gå til side](#)

- ! Tomteforhold > Septiktank [Gå til side](#)

- ! TG 2 AVVIK SOM IKKE KREVER UMIDDELBARE TILTAK

- ! Innvendig > Etasjeskille/gulv mot grunn [Gå til side](#)

- ! Kjøkken > Etasje > Kjøkken > Overflater og innredning [Gå til side](#)

Tilstandsrapport

ENEBOG



Byggeår
1953

Kommentar
Byggeåret er basert på opplysninger fra eier.

Anvendelse
Fortiden ubebodd

Standard
Normal standard på bygget ut ifra alder/konstruksjon - jamfør beskrivelse under konstruksjoner.

Vedlikehold
Etterslep av vedlikehold og oppgraderinger på noen bygningsdeler, ellers er bygget normalt vedlikeholdt og oppgradert.

Tilbygg / modernisering

1980	Tilbygg	Tilbygg mot sørøst
2015	Modernisering	Byttet takteking
2016	Modernisering	Byttet 3 stk vindu
2024	Modernisering	Byttet balkongdør

UTVENDIG

! TG 2 Takteking

Punktet må sees i sammenheng med Takkonstruksjon/Loft

Taktekkingen er av steinbelagte stålplater. Taket er besiktiget fra bakkenivå.

Årstall: 2015 **Kilde:** Eier

Vurdering av avvik:

- Det er avvik:

Det er observert rustbelegg ned langs taksiden på baksiden. Rust kommer fra pipebeslag.

Konsekvens/tiltak

- Tiltak:

Rustbelegg må fjernes fra taktekingen.

! TG 2 Nedløp og beslag

Takrenner, nedløp og beslag er av aluminium/ stål. Besiktiget fra bakkenivå.

Vurdering av avvik:

- Det er påvist avvik i beslagløsninger.

Det er påvist rust på pipebeslag.

Konsekvens/tiltak

- Påviste skader må utbedres.

! TG 2 Veggkonstruksjon

Veggene har bindingsverkskonstruksjon fra byggeår. Fasade/kledning har stående bordkledning.

Vurdering av avvik:

- Det er ingen eller liten lufting i nedre kant av kledning mot grunnmur.
- Det er værslitt/oppsprukket trevirke/trepaneler.

Konsekvens/tiltak

- Det bør foretas tiltak for å bedre lufting av kledningen.
- Konstruksjonene må sikres mot råte, sopp og skadedyr.

! TG 2 Takkonstruksjon/Loft

Punktet må sees i sammenheng med Takteking

Takkonstruksjonen har W-takstoler i tre. Besiktiget fra loftsluke, dermed ikke mulig å kontrollere hele kryploftet for eksempelvis fuktskader, treskadeinnsikt, ventilering, vesentlige skjevheter med mere. Deler av konstruksjon er gjenbygget med skråtak på 2. etasje, de områdene er ikke kontrollerbare.

Vurdering av avvik:

- Det er registrert symptom på aktivitet fra skadedyr
- Konstruksjonene har skjevheter.

Det er observert avføring etter mus på kryp/ mørkloftet. Deler av takkonstruksjonen er gjenbygget og ikke mulig å kontrollere. Det er ikke montert mansjetter/ tettinger rundt gjennomføringer opp til undertaket.

Konsekvens/tiltak

- Andre tiltak:
- Konstruksjonene må sikres mot råte, sopp og skadedyr.

Innhent dokumentasjon på utførelse av gjenbygget takkonstruksjon hvis mulig, Tetting rundt gjennomføringer i undertak må monteres. Skjevheter vurderes til å være normale forhold til alder på bygning. Situasjonen overvåkes.

! TG 2 Vinduer

Bygningen har malte trevinduer med 2-lags glass.

Vurdering av avvik:

- Det er påvist noen glassruter som er punktert eller sprukne.
- Det er påvist tegn på innvendig kondensering av enkelte vindusglass.
- Karmene i vinduer er slitte og det er sprekker i trevirket.

Tilstandsrapport

Konsekvens/tiltak

- Det må påregnes noe vedlikehold og at enkelte vinduer må skiftes ut.

Vindu har behov for overflatebehandling.

TG 2 Dører

Bygningen har teak hovedytterdør, malt balkongdør i tre og enkel kjellerdør i tre.

Vurdering av avvik:

- Det er påvist utetthet/åpning mellom dørblad og dørkarm. Dvs. at kaldtrekk kan oppstå.
- Karmene i dører er værslitte utvendig og det er sprekker i trevirket.

Konsekvens/tiltak

- Det må påregnes noe vedlikehold og at enkelte dører må skiftes ut.

Dør inn til utvendig bod må påregnes å byttes snarlig.

TG 2 Balkonger, terrasser og rom under balkonger

Terrasse og balkong oppført i trematerialer.

Vurdering av avvik:

- Åpninger i rekkverk er ikke i henhold til krav i dagens forskrifter.
- Rekkverket er for lavt i forhold til dagens krav til rekkverkshøyder.
- Det er værslitt/oppsprukket trevirke/trepaneler.
- Konstruksjonene har skjevheter.

Det er observert fuktmerker på bjelkelag. Ved fuktmåling er det ikke påvist forhøyede fuktverdier.

Konsekvens/tiltak

- Konstruksjonene må sikres mot råte, sopp og skadedyr.

Balkong/ Terrasse fungerer med de skjevheter som konstruksjonen har. Situasjonen overvåkes. Fuktmerker på bjelkelag overvåkes.

TG 3 Utvendige trapper

Utvendig trapper i tre.

Vurdering av avvik:

- Det er ikke montert rekkverk.

Konsekvens/tiltak

- Rekkverk må monteres for å lukke avviket.

Kostnadsestimat: 10 000 - 50 000

INNVENDIG

TG 2 Overflater

Innvendig er det hovedsakelig gulv av parkett, furu og beleg. Veggene har trepanel og malte plater. Innvendige tak har trepanel.

Vurdering av avvik:

- Overflater har en del slitasjegrad utover det en kan forvente.

Konsekvens/tiltak

- Andre tiltak:

Det er ikke behov for umiddelbare utbedringstiltak. Men noen overflater må påregnes oppgradering innen rimelig tid.

TG 2 Etasjeskille/gulv mot grunn

Etasjeskiller er av trebjelkelag.

Vurdering av avvik:

- Målt høydeforskjell på over 15 mm gjennom hele rommet. Tilstandsgrad 2 gis med bakgrunn i standardens krav til godkjente måleavvik.

Konsekvens/tiltak

- For å få tilstandsgrad 0 eller 1 må høydeforskjeller rettes opp. Det vil imidlertid sjelden være økonomisk rasjonelt som et enkeltstående tiltak i en bolig som dette. Dersom boligen en gang skal renoveres, kan man vurdere slike tiltak.

Kostnadsestimat: Ingen umiddelbar kostnad

TG 2 Radon

Det er ikke foretatt radonmålinger og bygget er heller ikke utført med radonsperre.

Vurdering av avvik:

- Det er ikke foretatt radonmålinger, og bygget er heller ikke utført med radonsperre.

Konsekvens/tiltak

- Det bør gjennomføres radonmålinger.

TG 2 Pipe og ildsted

Boligen har elementpipe, mursteinspipe med nytt røykrør, vedovn og åpen peis.

Vurdering av avvik:

- Avstanden mellom ildstedet og brennbart materiale er for liten.
- Ildfast plate mangler på gulvet under sotluke/feieluke på pipe.
- Mer enn halvparten av forventet brukstid er passert på pipe.

Konsekvens/tiltak

- Det bør foretas nærmere undersøkelser av pipeløp.
- Det anbefales å montere ildfast plate under luker på pipe.

TG 3 Rom Under Terreng

Punktet må sees i sammenheng med 'Drenering'

Gulvet er av furu og er av betong. Veggene har panel og betong/mur. Hulltaking er foretatt og det er påvist avvik i konstruksjonen. Hulltaking er foretatt ved/i hobbyrom. Fuktvotemåling (vekt%) i konstruksjonen ble målt til 25.

Vurdering av avvik:

Tilstandsrapport

- Det er gjennom hulltaking påvist høyt fuktnivå inne i trekonstruksjonen i hulltakingen, men ikke påvist fuktskader i dette området. Høy luftfuktighet kan over tid føre til muggvekst eller sverting av materialer. Samtidig kan materialer og konstruksjoner bli ødelagt.
- Det er gjennom målinger påvist høyt fuktnivå i trevegger i underetg./kjeller, det er derfor ikke foretatt hulltaking
- Det er i hulltaking påvist fukt-/råteskader.
- Det er påvist indikasjoner på noe fuktgjennomtrenging i kjellergulv.
- Det er påvist indikasjoner på noe fuktgjennomtrenging inn i kjellermur.
- Det er påvist synlig fuktighet på mur/gulv i kjeller.
- Det er påvist synlige fukt-/råteskader i treverk i underetg./kjeller, hulltaking er derfor ikke nødvendig

Konsekvens/tiltak

- Ytterligere undersøkelser må foretas for å få kartlagt tilstanden og omfanget på eventuelle skader.
- Det må foretas tiltak for å redusere/begrense fuktgjennomtrenging inn i kjeller.
- Det må foretas tiltak for å utbedre årsak til fukt-/råteskadene samt utbedre råteskadene

Kostnadsestimat: 100 000 - 300 000

! TG 2 Innvendige trapper

Boligen har tretrapp.

Vurdering av avvik:

- Åpninger i rekkverk er større enn dagens forskriftskrav til rekkverk i trapper.
- Åpninger mellom trinn i innvendig trapp er større enn dagens forskriftskrav.
- Det mangler håndløper på vegg i trappeløpet.

Konsekvens/tiltak

- Håndløper bør monteres, men det var ikke krav på byggetidspunktet.
- Det er ikke krav om utbedring av åpninger opp til dagens krav.

! TG 2 Innvendige dører

Innvendig har boligen furu fyllingsdører.

Vurdering av avvik:

- Det er påvist avvik som tilsier at det bør foretas tiltak på enkelte dører.
- Enkelte av innvendige dører har en del slitasje.

Konsekvens/tiltak

- Lokal utbedring må påregnes.

VÅTROM

ETASJE > BAD

! TG 3 Generell

Våtrom med gulvbelegg på gulv, panelplater på vegg og trepanel i innvendig tak. Rommet er utstyrt med innredning med nedfelt servant og dusjkabinett.

Årstall: 1980 **Kilde:** Eier

Vurdering av avvik:

- Våtrommet må oppgraderes for å tåle normal bruk etter dagens krav. En samlet TG 3 for rommet er satt med bakgrunn i at det ikke er monteret tettesjikt i våtsoner. Alder på de fleste bygningsdeler er over halvparten av forventet brukstid. Det er ikke behov for å gjennomføre en detaljert tilstandsanalyse, etter standardens krav.

Konsekvens/tiltak

- Våtrommet må totalrenoveres. Alle forhold med tettesjikt, våtsone, sluk m.m. må dokumenteres.

Kostnadsestimat: 100 000 - 300 000



ETASJE > BAD

! TG IU Tilliggende konstruksjoner våtrom

Hulltaking er ikke foretatt siden våtrommet har hatt dusjkabinett i alle år og vegger i dusjsone ligger mot yttervegg og wcrom med innredning plassert mot bad. Ikke foretatt hulltaking må sees i sammenheng med at det er behov for oppgradering av våtrommet i sin helhet. Da vil vegger og gulv måtte åpnes opp og oppgraderes i sin helhet.

Årstall: 1980 **Kilde:** Eier

UNDERTASJE > VASKEROM

! TG 3 Generell

Våtrom med betonggulv, mur/ betongvegger og trepanel i innvendig tak. Rommet er utstyrt med innredning med opplegg til vaskemaskin og skyllekar.

Vurdering av avvik:

- Våtrommet må oppgraderes for å tåle normal bruk etter dagens krav. En samlet TG 3 for rommet er satt med bakgrunn i at det ikke er monteret tettesjikt i våtsoner. Alder på de fleste bygningsdeler er over halvparten av forventet brukstid. Det er ikke behov for å gjennomføre en detaljert tilstandsanalyse, etter standardens krav.

Konsekvens/tiltak

- Våtrommet må totalrenoveres. Alle forhold med tettesjikt, våtsone, sluk m.m. må dokumenteres.

Kostnadsestimat: 100 000 - 300 000

Tilstandsrapport



UNDERTASJE > VASKEROM

! TG IU Tilliggende konstruksjoner våtrom

Hulltaking er ikke foretatt da det ikke er fysisk mulig pga tilliggende konstruksjoner. Mur og betongkonstruksjoner.

KJØKKEN

ETASJE > KJØKKEN

! TG 2 Overflater og innredning

Kjøkkenet har innredning med profilerte fronter. Benkeplaten er av laminat. Det er kjøleskap, oppvaskmaskin og komfyr.

Vurdering av avvik:

- Det er påvist skader på overflater/kjøkkeninnredning utover normal slitasjegrad.

Konsekvens/tiltak

- Det er ikke behov for utbedringstiltak.

Innredning sin funksjon er ikke forringet p.g.a slitasje og skader pr. nå. Men utbedring/ utskifting må påregnes innen rimelig tid.

Kostnadsestimat: Ingen umiddelbar kostnad



ETASJE > KJØKKEN

! TG 1 Avtrekk

Det er kjøkkenventilator med avtrekk ut.

SPESIALROM

ETASJE > TOALETTROM

! TG 2 Overflater og konstruksjon

Toalettrom

Årstell: 1980 Kilde: Eier

Vurdering av avvik:

- Toalettrom har kun naturlig avtrekk fra rommet, NS 3600 krever mekanisk avtrekk for å kunne gi TG 0/1.
- Toalettrom mangler tilluftsventilering, f.eks. spalte/ventil ved dør.

Konsekvens/tiltak

- Det bør etableres tilfredsstillende tilluft til toalettrom, f.eks. luftespalte ved dør e.l.
- Mekanisk avtrekk bør etableres på toalettrom.

UNDERTASJE > TOALETTROM

! TG 2 Overflater og konstruksjon

Toalettrom

Vurdering av avvik:

- Toalettrom har kun naturlig avtrekk fra rommet, NS 3600 krever mekanisk avtrekk for å kunne gi TG 0/1.
- Toalettrom mangler tilluftsventilering, f.eks. spalte/ventil ved dør.

Konsekvens/tiltak

- Mekanisk avtrekk bør etableres på toalettrom.
- Det bør etableres tilfredsstillende tilluft til toalettrom, f.eks. luftespalte ved dør e.l.

TEKNISKE INSTALLASJONER

! TG 2 Vannledninger

Innvendige vannledninger er av kobber.

Vurdering av avvik:

- Mer enn halvparten av forventet brukstid er passert på innvendige vannledninger.
- Det er irr på rør.

Konsekvens/tiltak

- Tidspunkt for utskiftning av vannledninger nærmer seg.
- Det er ikke behov for utbedringstiltak siden anlegget fungerer i dag, men ut ifra alder kan skader plutselig oppstå på eldre anlegg.
- I forbindelse med oppgradering av våtrom vil det være naturlig med utskiftning av rør.

! TG 2 Avløpsrør

Det er avløpsrør av plast.

Vurdering av avvik:

Tilstandsrapport

- Mer enn halvparten av forventet brukstid er passert på innvendige avløpsledninger.

! TG 1 Ventilasjon

Boligen har naturlig ventilasjon.

! TG 2 Varmtvannstank

Varmtvannstanken er på ca. 200 liter.

Årstill: 2005 **Kilde:** Produksjonsår på produkt

Vurdering av avvik:

- Det er ikke påvist tilfredsstillende el-tilkobling av varmtvannstank iht. gjeldende forskrift.

Konsekvens/tiltak

- Det bør etableres tilfredsstillende el-tilkobling etter gjeldende forskrift.

! TG 1 Elektrisk anlegg

Dette er en forenklet kontroll begrenset til de spørsmål og undersøkelser som forskrift til avhendingslova (tryggere bolighandel) § 2-18 inneholder. Dette kan ikke sammenlignes med en kontroll utført av offentlig myndighet (Det lokale eltilsyn) eller registrert elektrovirksomhet, og en bygningssakkyndig har verken kompetanse eller lov til å foreta en slik kontroll.

Tilstandsgraden er vurdert ut fra den forenklete og begrensede kontrollen som forskriften inneholder. El-anlegget kan ha feil og mangler som en slik forenklet undersøkelse ikke vil avdekke. Vær derfor oppmerksom på denne risikoen, og søk videre veiledning eller få en fullstendig kontroll utført av registrert elektrovirksomhet.

Eldre elektrisk anlegg er utført som åpent anlegg. Sikringsskap er utstyrt med skrusikringer.

1. Foreligger det eltilsynsrapport de siste 5 år, og det er ikke foretatt arbeid på anlegget etter denne, utenom retting av eventuelle avvik i eltilsynsrapport (dvs en el-tilsynsrapport uten avvik)?

Ja

Spørsmål til eier

2. Er det elektriske anlegget utført eller er det foretatt tilleggsarbeider på det elektriske anlegget etter 1.1.1999?

Ukjent

Inntak og sikringsskap

3. Foreta en helhetsvurdering av det elektriske anlegget, dets alder, allmenne tilstand og fare for liv og helse. Bør det elektriske anlegget ha en utvidet el-kontroll?

Ukjent

! TG 0 Branntekniske forhold

Dette er en forenklet kontroll begrenset til de spørsmål som fremkommer under. Tilstandsgraden er basert på retningslinjer til disse spørsmålene i bransjestandarden NS3600. Dette kan ikke sammenlignes med en fullstendig kontroll av branntekniske forhold av offentlig myndighet, eller en vurdering av boligens branntekniske forhold eller prosjektering fra en rådgiver med spesialkompetanse. En bygningssakkyndig har verken kompetanse til å gi slik veiledning eller lov til å foreta en slik kontroll.

Tilstandsgraden er vurdert ut fra den forenklete og begrensede kontrollen. Det kan være feil og mangler om branntekniske forhold som en slik forenklet undersøkelse ikke vil avdekke. Vær derfor oppmerksom på denne risikoen, og søk videre veiledning eller rådgivning.

Boligen er utstyrt med nødvendig slokkeutstyr og røykvarslere.

1. Er det mangler for brannslukningsutstyr i boligen iht. forskriftskrav på søknadstidspunktet, men minst Byggeforskrift 1985?
Nei
2. Er det skader på brannslukkingsutstyr eller er apparatet eldre enn 10 år?
Nei
3. Er det mangler på røykvarsler i boligen iht. forskriftskrav på søknadstidspunktet, men minst Byggeforskrift 1985?
Nei
4. Er det skader på røykvarslere?
Nei

TOMTEFORHOLD

! TG 3 Drenering

Punktet må sees i sammenheng **Rom under terreng*

Det er ukjent type, alder og løsning på drenering og tettesjikt på grunnmur under terreng.

Vurdering av avvik:

- Det er ukjent type/alder/løsning på drenering og tettesjikt på grunnmur.
- Det er ut ifra observasjoner konstatert at drenering/tettesjikt har funksjonssvikt/svært begrenset effekt.

Avvik her må sees i sammenheng med avvik i kontrollpunkt "Rom under terreng"

Konsekvens/tiltak

- Det må gjennomføres ytterligere undersøkelser.
- Det må foretas utskifting av drenering/tettesjikt.

Tiltak med redrenering rundt boligen må påregnes.

Kostnadsestimat: 100 000 - 300 000

! TG 2 Grunnmur og fundamenter

Bygningen har betonggrunnmur. Det er ukjent type fundamentering

Vurdering av avvik:

- Det er påvist sprekker i murte/pussede fasader.
- Innsiden av grunnmuren har misfarging.

Tilstandsrapport

Konsekvens/tiltak

- Ytterligere undersøkelser må foretas for å få kartlagt tilstanden og omfanget på eventuelle skader.

! TG 2 Terrengforhold

Eiendommen ligger i relativt skrående terreng.

Vurdering av avvik:

- Det er avvik:

Stedvis lite terrengfall ut fra grunn/ ringmur til boligen.

Konsekvens/tiltak

- Tiltak:

Det er ikke behov for umiddelbare utbedringstiltak. Følge med ved store nedbørsmengder og snøsmelting at vann ikke står i mot eller renner mot grunnmur. Hvis vann ikke renner bort fra grunnmur må terrengfall endres.

! TG 2 Utvendige vann- og avløpsledninger

Utvendige avløpsrør er av ukjent type Det er slamavskiller med overløp til grøft. Utvendige vannledninger er av ukjent type Det er privat grunnboret brønn.

Vurdering av avvik:

- Det foreligger ingen dokumentasjon på vannkvaliteten på brønnvannet.
- Mer enn halvparten av forventet brukstid er passert på utvendige avløpsledninger.
- Mer enn halvparten av forventet brukstid er passert på utvendige vannledninger.

Konsekvens/tiltak

- Det er ikke behov for utbedringstiltak siden anlegget fungerer i dag, men ut ifra alder kan skader plutselig oppstå på eldre anlegg.
- Foreta kontroll av brønnvann.

! TG 2 Septiktank

Septiktanken er av ukjent type.

Vurdering av avvik:

- Mer enn halvparten av forventet brukstid er passert på septiktank.
- Ingen dokumentasjon på septiktank/utførelse.

Konsekvens/tiltak

- Det er ikke behov for utbedringstiltak siden anlegget fungerer i dag, men ut ifra alder kan skader plutselig oppstå på eldre anlegg.
- Innhent dokumentasjon, om mulig.

Bygninger på eiendommen

Bod



Anvendelse

Er benyttet til verksted og lagring

Byggeår

1996

Kommentar

Byggeåret er basert på opplysninger fra eier.

Standard

Normal standard på bygget ut ifra alder/konstruksjon - jamfør beskrivelse under konstruksjoner.

Vedlikehold

Bygget er jevnlig vedlikeholdt.

Beskrivelse

Bod på et plan. Oppført på støpt plate. Yttervegger oppført i tradisjonelt bindingsverk med utvendig overflatebehandlet trekledning. Overflatebehandlede vinduer og dør i tre. Saltakkonstruksjon utført med sperrer. Taket er tekket med metallplater.

Naust



Anvendelse

Bygget brukes som naust

Byggeår

1974

Kommentar

Byggeåret er basert på opplysninger fra eier.

Standard

Normal standard på bygget ut ifra alder/konstruksjon - jamfør beskrivelse under konstruksjoner.

Vedlikehold

Etterslep av vedlikehold og oppgraderinger på noen bygningsdeler, ellers er bygget normalt vedlikeholdt og oppgradert.

Beskrivelse

Naust på et plan. Oppført på ringmur. Yttervegger oppført i tradisjonelt bindingsverk med utvendig overflatebehandlet trekledning. Overflatebehandlede vindu og dører i tre. Saltakkonstruksjon utført med sperrer. Taket er tekket med metallplater.

Arealer, byggetegninger og brannceller

Standard gjeldende fra 01.01.2024

Arealmålinger og arealoppsett er basert på Norsk standard 3940:2023 Areal- og volum-beregninger av bygninger. Arealet gjelder for tidspunktet da boligen ble målt

Hva er måleverdig areal?

Arealet i rommet må ha minst 1,90 m fri høyde over gulvet og minst bredde på 0,60 m. Et loft med skråtak vil for eksempel bare få registrert målbart areal der høyden er minst 1,90 m og bredden minst 0,60 m. Rommet må ha dør eller luke, og gangbart gulv.

Hva er bruksareal?

BRA = BRA-i + BRA-e + BRA-b

Bruksarealet for bygningen er bruttoarealet minus arealet som opptas av yttervegger.

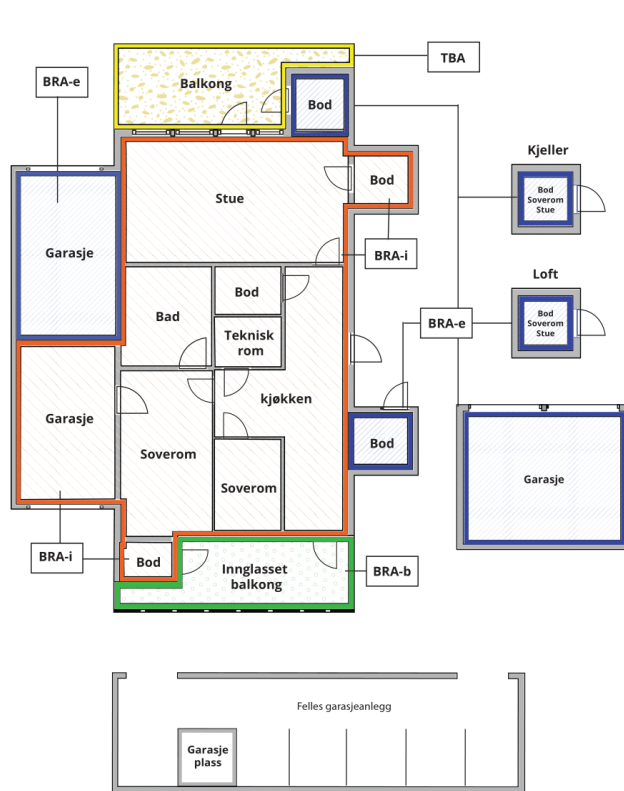

Carport og/eller garasjeplass i felles garasjeanlegg er ikke måleverdig areal

Internt bruksareal (BRA-i)	Arealet innenfor boenheten(e)
Ekstern bruksareal (BRA-e)	Arealet av alle rom utenfor boenheten(e) og som tilhører denne, slik som for eksempel bod
Innglasset balkong mv (BRA-b)	Arealet av innglasset balkong, veranda eller altan når denne er tilknyttet boenheten(e)
Terrasse- og balkongareal (TBA)	Arealet av terrasser, åpne balkonger og åpen altan tilknyttet boenheten(e)

Gulvareal (GUA)

Er sum av BRA (bruksareal) og ALH (areal med lav takhøyde).

Areal med lav takhøyde (ALH) er ikke måleverdig areal, som skyldes skråtak og lav himlingshøyde.

GUA kan opplyses i markedsføring der det er aktuelt for den konkrete boligen og kun sammen med BRA-i, for eksempel der gulvflaten har en verdi og har funksjon ved møblering og bruk av rommene. Ikke innredet areal som kaldloft, måles og oppgis normalt ikke.

Arealet kan ikke alltid fastsettes nøyaktig

Areal kan være komplisert eller umulig å måle opp nøyaktig fordi det er vanskelig å fastslå tykkelsen på innervegger, skjevheter i og utforming av bygningskonstruksjoner som karnapp, buer og vinkler som ikke er rette, åpne rom over flere etasjer og så videre.

Eiendommens markedsverdi kan ikke baseres på en matematisk beregning basert på antall kvadratmeter opplyst i rapporten. Opplysninger om areal kan altså ikke alene benyttes for å beregne eiendommens verdi.

Den bygningsfaglige kan avdekke eventuelle bruksendringer og avvik i branncelleinndeling

Den bygningsfaglige ser på byggetegninger hvis de er tilgjengelige og dette er en del av oppdraget, og vurderer bruken av boligen opp mot tegningene. Hvis den bygningsfaglige avdekker at en bolig ikke ser ut til å være delt opp i brannceller etter kravene i byggeteknisk forskrift på befaringstidspunktet, skal det opplyses om dette.

Reglene om bruksendring og brannceller kan være kompliserte. Søk videre faglige råd om rapporten ikke gir deg svar. Den bygningsfaglige kan ikke vurdere og svare på alle spørsmål, og kan heller ikke vite om kommunen kan gi unntak for kravene som gjelder. [Vil du vite mer?](#)

Om brannceller

En branncelle er hele eller avgrensede deler av en bygning hvor en brann fritt kan utvikle seg uten at den kan spre seg til andre bygninger eller andre deler av bygningen i løpet av en fastsatt tid.

Om bruksendring

Bruksendring er å endre bruken av et rom fra en tillatt bruk til en annen. Dette kan kreve søknad og tillatelse, for eksempel hvis du endrer et rom fra bod til soverom eller arbeidsrom, eller hvis du endrer en bolig til to separate boliger.

Rom for varig opphold har krav til takhøyde, romstørrelse, rømningsvei og lysforhold som må være oppfylt. Du kan søke kommunen om unntak for kravene, men kan ikke regne med å få unntak for krav som går på helse og sikkerhet, for eksempel krav til rømningsvei.

Bruksendring som krever godkjenning, og som ikke er søkt bruksendret, er ulovlig. Kommunen kan etter plan- og bygningsloven kapittel 32 forfølge overtredelser. Kommunen kan pålegge deg å avslutte den ulovlige bruken, eventuelt å rette eller tilbakeføre rommet til godkjent bruk.

Arealer

Enebolig

Ny arealstandard

Etasje	Bruksareal BRA m ²			SUM	Terrasse- og balkongareal (TBA)	Ikke måleverdig areal (ALH)	Gulvareal (GUA)
	Internt bruksareal (BRA-i)	Eksternt bruksareal (BRA-e)	Innglasset balkong (BRA-b)				
Loft	29			29		27	56
Etasje	95			95			95
Undertasje	86			86			86
SUM	210					27	237
SUM BRA	210						

Romfordeling

Etasje	Internt bruksareal (BRA-i)	Eksternt bruksareal (BRA-e)	Innglasset balkong (BRA-b)
Loft	Soverom , Soverom , Gang		
Etasje	Kjøkken , Stue , Stue , Gang , Gang , Toalettrom , Bad		
Undertasje	Kjellerstue , Vindfang , Gang , Toalettrom , Hobbyrom , Bod , Vaskerom , Kott		

Kommentar

Takstmann har målt opp arealer og vurdert romtype og plassert de i riktig arealkategori ut i fra beste skjønn slik de ulike rom fremstod på befaringsdagen. Plassbygde skap, innkassinger, innvendige vegger og åpninger til trapper inngår i arealene. I en bygning som dette varierer mål på bredde og lengde grunnet større skjevheter, ytterveggtykkelser, lekting og overflatekledning. Arealavvik kan forekomme på grunn av skjevheter, ytterveggtykkelser, lekting og type overflatekledning. Utvendig bod på enebolig er ikke nøyaktig oppmålt og tatt med i arealberegninger, ca. BRA på 14m². Utvendig skott er ikke oppmålt i det hele tatt.

Lovlighet

Byggetegninger

Det foreligger ikke godkjente og byggemeldte tegninger

Kommentar: Det er ikke undersøkt om bruk av bygget stemmer med godkjenning i kommunen. Nærmere undersøkelser anbefales.

Brannceller

Er det påvist synlige tegn på avvik i branncelleinndeling ut ifra dagens byggeteknisk forskrift?

Ja Nei

Nyere håndverkstjenester

Er det ifølge eier utført håndverkstjenester på boligen siste 5 år?

Ja Nei

Krav for rom til varig opphold

Er det påvist avvik i forhold til rømningsvei, dagslysflate eller takhøyde?

Ja Nei

Kommentar: Det er avvik i forhold til dagslysflate i kjellerstue.

Bod

Ny arealstandard

Etasje	Bruksareal BRA m ²			SUM	Terrasse- og balkongareal (TBA)	Ikke måleverdig areal (ALH)	Gulvareal (GUA)
	Internt bruksareal (BRA-i)	Eksternt bruksareal (BRA-e)	Innglasset balkong (BRA-b)				
Etasje		14		14			14
SUM		14					14
SUM BRA	14						

Romfordeling

Etasje	Internt bruksareal (BRA-i)	Eksternt bruksareal (BRA-e)	Innglasset balkong (BRA-b)
Etasje		Bod	

Kommentar

Takstmann har målt opp arealer og vurdert romtype og plassert de i riktig arealkategori ut i fra beste skjønn slik de ulike rom fremstod på befaringsdagen. Plassbygde skap, innkassinger, innvendige vegger og åpninger til trapper inngår i arealene.

Lovlighet

Byggetegninger

Det foreligger ikke tegninger

Kommentar: Det er ikke undersøkt om bruk av bygget stemmer med godkjenning i kommunen. Nærmere undersøkelser anbefales.

Brannceller

Er det påvist synlige tegn på avvik i branncelleinndeling ut ifra dagens byggeteknisk forskrift?

Ja Nei

Nyere håndverkstjenester

Er det ifølge eier utført håndverkstjenester på boligen siste 5 år?

Ja Nei

Krav for rom til varig opphold

Er det påvist avvik i forhold til rømningsvei, dagslysflate eller takhøyde?

Ja Nei

Kommentar:

Naust

Ny arealstandard

Etasje	Bruksareal BRA m ²			SUM	Terrasse- og balkongareal (TBA)	Ikke måleverdig areal (ALH)	Gulvareal (GUA)
	Internt bruksareal (BRA-i)	Eksternt bruksareal (BRA-e)	Innglasset balkong (BRA-b)				
Etasje		24		24			24
SUM		24					24
SUM BRA	24						

Romfordeling

Etasje	Internt bruksareal (BRA-i)	Eksternt bruksareal (BRA-e)	Innglasset balkong (BRA-b)
Etasje			

Kommentar

Takstmann har målt opp arealer og vurdert romtype og plassert de i riktig arealkategori ut i fra beste skjønn slik de ulike rom fremstod på befaringsdagen. Plassbygde skap, innkassinger, innvendige vegger og åpninger til trapper inngår i arealene. Arealavvik kan forekomme på grunn av mindre skjevheter, ytterveggykkelser, lekting og type overflatekledning.

Lovlighet

Byggetegninger

Det foreligger ikke tegninger

Kommentar: Det er ikke undersøkt om bruk av bygget stemmer med godkjenning i kommunen. Nærmere undersøkelser anbefales.

Brannceller

Er det påvist synlige tegn på avvik i branncelleinndeling ut ifra dagens byggeteknisk forskrift?

Ja Nei

Nyere håndverkstjenester

Er det ifølge eier utført håndverkstjenester på boligen siste 5 år?

Ja Nei

Krav for rom til varig opphold

Er det påvist avvik i forhold til rømningsvei, dagslysflate eller takhøyde?

Ja Nei

Kommentar:

Total fordeling mellom P-ROM og S-ROM

Tabellen under viser fordelingen av P-ROM og S-ROM etter veiledningen til NS 3940: 2012. Dette er til informasjon og til sammenligning. Tallene er omtrentlige, kan avvike fra faktiske målinger og er ikke juridisk bindende

	P-ROM(m2)	S-ROM(m2)
Enebolig	200	10
Bod	0	14
Naust	0	24

Kommentar

Enebolig

Takstmann har målt opp arealer og vurdert romtype og plassert de i riktig arealkategori ut i fra beste skjønn slik de ulike rom fremstod på befaringsdagen. Plassbygde skap, innkassinger, innvendige vegger og åpninger til trapper inngår i arealene.

Bod

Takstmann har målt opp arealer og vurdert romtype og plassert de i riktig arealkategori ut i fra beste skjønn slik de ulike rom fremstod på befaringsdagen. Plassbygde skap, innkassinger, innvendige vegger og åpninger til trapper inngår i arealene.

Naust

Takstmann har målt opp arealer og vurdert romtype og plassert de i riktig arealkategori ut i fra beste skjønn slik de ulike rom fremstod på befaringsdagen. Plassbygde skap, innkassinger, innvendige vegger og åpninger til trapper inngår i arealene.

Befarings - og eiendomsopplysninger

Befaring

Dato	Til stede	Rolle
10.6.2024	Odd Helge Haugen	Takstingeniør
	Anne Rødseth	Kunde

Matrikkeldata

Kommune	gnr.	bnr.	fnr.	snr.	Areal	Kilde	Eieforhold
1563 SUNNDAL	106	10		0	1802.8 m ²	MÅLEBREV (Ambita)	Eiet

Adresse

Nordmørsvegen 2412

Hjemmelshaver

Rødseth Anne

Siste hjemmelsovergang

Kjøpesum	År	Type	Kommentar
0	2023	Gave	Opplysninger fra Ambita.

Kilder og vedlegg

Dokumenter

Beskrivelse	Dato	Kommentar	Status	Sider	Vedlagt
Egenerklæring	04.06.2024	Tilsendt fra megler	Gjennomgått		Nei

Tilstandsrapportens avgrensninger

STRUKTUR • REFERANSENIVÅ • TILSTANDSGRADER

- Rapporten er basert på innholds krav i Forskrift til avhendingslova (tryggere bolighandel). Formålet er å gi en tilstandsanalyse til bruk for den som bestiller og/eller i et salg til forbruker, og ikke for andre tredjeparter. Rapportens omfang, struktur, metode og begrepsbruk følger i hovedsak Norsk Standard NS 3600:2018 (Teknisk tilstandsanalyse ved omsetning av bolig), samt Takstbransjens retningslinjer ved tilstandsrapportering for boliger og Takstbransjens retningslinjer for arealmåling.
- Tilbakeholdt eller uriktig informasjon som har betydning for vurderingen, er ikke bygningssakkyndiges ansvar. Rapporten beskriver avvik, altså en tilstand som er dårligere enn referansenivået. Rapporten framhever normalt ikke positive sider ved boligen ut over det som fremgår av tilstandsgradene.
- Tilstanden angis i rapporten og gir uttrykk for en gitt forventet tilstand blant annet vurdert ut fra alder og normal bruk slik:

i) **Tilstandsgrad 0, TG0:** Ingen avvik eller skader. I tillegg må bygningsdelen være tilnærmet ny, mindre enn 5 år, og det foreligger dokumentasjon på faglig god utførelse.

ii) **Tilstandsgrad 1, TG1:** Mindre avvik. Normal slitasje. Strakstiltak ikke nødvendig. TG1 kan gis når bygningsdelen er tilnærmet ny og det ikke foreligger dokumentasjon på faglig god utførelse.

iii) **Tilstandsgrad 2, TG2:** Vesentlige avvik, og mindre avvik som etter NS 3600 gir TG 2, men som ikke nødvendigvis krever umiddelbare tiltak. I denne rapporten kan TG2 i Rapportsammendrag være inndelt i TG2 som krever tiltak og de som ikke krever umiddelbare tiltak. Konstruksjonen har normalt enten feil utførelse, en skade eller symptomer på skade, sterk slitasje eller nedsatt funksjon. Vedlikehold eller tiltak trengs i nær fremtid, det er grunn til å varsle fare for skader på grunn av alder eller overvåke spesielt på grunn av fare for større skade eller følgeskade. For skjulte konstruksjoner vil alder i seg selv være et symptom som kan gi TG2. For synlige konstruksjoner kan alder sammen med andre symptomer og momenter gi TG2. Avvik under TG2 kan gis sjablongmessig anslag.

iv) **Tilstandsgrad 3, TG3:** Store eller alvorlige avvik. Kraftige symptomer på forhold som man må regne med trenger utbedring straks eller innen kort tid. Påvist funksjonssvikt eller sammenbrudd. Avvik under TG3 skal gis sjablongmessig anslag.

v) **Tilstandsgrad TGiU:** Ikke undersøkt/ikke tilgjengelig for undersøkelse.

- Ved TG0 og TG1 gis det normalt ingen begrunnelse for valg av tilstandsgrad, fordi bygningen eller bygningsdelen da bare har normal slitasje. For anbefalte tiltak ved TG2 og TG3 må bruker av rapporten vurdere om tiltakene er nødvendige og lønnsomme. Hva det vil koste å utbedre rom eller bygningsdeler er et sjablongmessig anslag basert på registrert avvik og angitte tiltak i rapporten. Anslaget er gitt på generelt grunnlag og basert på erfaringstall i seks intervaller, og kan ikke forveksles med en konkret vurdering og tilbud fra en entreprenør eller håndverker. Det må eventuelt innhentes tilbud for en nærmere undersøkelse, og konkret og nøyaktig vurdering av utbedringskostnad. Kostnader til ikke oppdagede avvik/utbedringer/feil kan forekomme. Utbedringskostnad avhenger av personlige preferanser og markedspris på materialer og tjenesteyter.

PRESISERINGER

- Avvik vurderes ut fra tekniske forskrifter på godkjenningstidspunktet for bygget. Noen bygningsdeler vurderes

etter gjeldende teknisk forskrift på befaringstidspunktet. Dette gjelder blant annet:

i) Bad, vaskerom (våtrom)

ii) Forhold rundt brann, rømming, sikkerhet, for eksempel rekkverkshøyder/åpninger, ulovlige bruksendringer, brannceller mv.

- For skjulte konstruksjoner slik som vann og avløp uten dokumentasjon, er kvalitet og alder vurdert.

- Fastmonterte installasjoner, for eksempel innfelt belysning (downlights), demonteres ikke for å sjekke dampspærren bak. Dette av hensyn til bygningssakkyndiges kompetanse og risikoen for skade.

- Kontroll av fukt i konstruksjonen ved hulltaking i bad og vaskerom (våtrom), rom under terreng (kjelleretasje, underetasje og sokkeletasje) eller andre bygningsdeler skjer etter eiers aksept. Hulltaking av våtrom og rom under terreng kan unntaksvis unnlates, se Forskrift til Avhendingsloven.

- Kontroll av romfunksjoner for P-ROM utføres kun når det ikke foreligger godkjente og byggemeldte tegninger, eller når tegninger ikke stemmer med dagens bruk.

- Bygningssakkyndig gir en forenklet vurdering av branntekniske forhold og elektriske installasjoner i boligen dersom det er mer enn fem år siden sist boligen hadde el-tilsyn. Bygningssakkyndig kan anbefale å konsultere offentlige myndigheter eller kvalifisert elektrofaglig fagperson ved behov for grundigere undersøkelser.

TILLEGGSENDERSØKELSER

Etter avtale kan tilstandsanalysen utvides til også å omfatte tilleggundersøkelser utover minimumskravet i forskriften.

BEFARINGEN

Rapporten gir en vurdering av byggverk og bygningsdeler som bygningssakkyndig har observert, og som fremkommer av Forskrift til avhendingsloven. Rapporten er likevel ingen garanti for at det ikke kan finnes skjulte feil, skader og mangler. NS 3600:2018 (Teknisk tilstandsanalyse ved omsetning av bolig) har undersøkelsesnivå fra 1 til 3, der undersøkelsesnivå 1 er det laveste og baseres på visuell observasjon. Rapporten baseres på undersøkelsesnivå 1 med få unntak (våtrom og rom under terreng). I praksis betyr dette at gjennomføringen av befaringen begrenses som følger:

- Det utføres kun visuelle observasjoner på tilgjengelige flater uten fysiske inngrep (f.eks. riving).

- Flater som er skjult av snø eller på annen måte ikke er tilgjengelig eller skjult, blir ikke kontrollert. Det foretas ikke funksjonssprøving av bygningsdeler, som isolasjon, piper, ventilasjon, el. anlegg, osv.

- Det gis ingen vurdering av boligens tilbehør, hvite- og brunevarer og annet inventar. Dette gjelder også integrert tilbehør.

- Inspisering av yttertak er basert på det som er synlig, normalt på insiden fra loftet og utvendig fra stige/bakkenivå. Befaring av tak må være sikkerhetsmessig forsvarlig for å kunne gjennomføres.

- Stikkprøvetakninger er utvalgt tilfeldig og kan innebære kontroll under overflaten med spiss redskap eller lignende.

Tilstandsrapportens avgrensninger

UTTRYKK OG DEFINISJONER

- Tilstand: Byggverkets eller bygningsdelens tekniske, funksjonelle eller estetiske status på et gitt tidspunkt.
- Symptom: Observerbart forhold som gir indikasjon på hvilken tilstand et byggverk eller en bygningsdel befinner seg i. Benyttes ved beskrivelse av avvik.
- Skadegjørere: Zoologiske eller biologiske skadegjørere, i hovedsak råte, sopp og skadedyr.
- Fuktøk: Overflatesøk med egnet søkeutstyr (fuktindikator) eller visuelle observasjoner.
- Fuktmåling: Måling av fuktinnhold i materiale eller i bakenforliggende konstruksjon ved bruk av egnet måleutstyr (blant annet hammerelektrode og pigger).
- Utvidet fuktøk (hulltaking): Boring av hull for inspeksjon og fuktmåling i risikoutsatte konstruksjoner, primært i tilstøtende vegger til bad, utforede kjellervegger og eventuelt i oppforede kjellergulv.
- Normal slitasjegrade: Forventet nedsliting av materiale i overflaten som er basert på enkle visuelle observasjoner. Kan vurderes sammen med bygningsdelens alder.
- Forventet gjenværende brukstid: Anslått tid et byggverk eller en del av et byggverk fortsatt vil være tjenlig for sitt formål (NS3600, Termer og definisjoner punkt 3.9)

AREALBEREGNING FOR BOENHETER

- Areal fastsettes etter Forskrift til avhendingsloven og Norsk Standard 3940 Areal- og volum-beregninger av bygninger fra 2023.
- Areal oppgis i hele kvadratmeter i rapporten, og gjelder for det tidspunkt oppmålingen fant sted.
- Bruksareal (BRA) er det måleverdige arealet som er innenfor omsluttete vegger målt i gulvhøyde (bruttoareal minus arealet som opptas av yttervegger). I tillegg til gulvhøyde gjelder regler om fri bredde for at arealet skal være måleverdig, med betydning for BRA av for eksempel loft med skråtak. BRA består av internt bruksareal (BRA-i), eksternt bruksareal (BRA-e) og innglasset balkong mv (BRA-b). Terrasse- og balkongareal (TBA) opplyses der tilstandsrapporten skal benyttes i boligomsetningen og der det er aktuelt. I tillegg kan gulvareal (GUA) og areal med lav takhøyde (ALH) opplyses sammen med BRA der det er aktuelt og en del av oppdraget. Rom skal ha atkomst og gangbart gulv for å kunne regnes som BRA/måleverdig areal.
- Arealet måles og oppgis dersom arealet oppfyller krav til måleverdighet, slik som at arealet må ha minst en bredde på 0,6m og minst en høyde på 1,9 m osv. Et rom kan være i strid med teknisk forskrift og mangle godkjenning hos kommunen for den aktuelle bruken, uten at dette får betydning for om arealet måles og oppgis i tilstandsrapporten. Når arealet måles tas det ikke hensyn til om arealet er lovlig oppført eller om bruken er lovlig, bruksendringer, lysforhold eller andre sikkerhetsmangler.
- Eiendommens markedsverdi kan ikke baseres på en rent matematisk beregning i forhold til antall kvadratmeter opplyst i rapporten. Opplysninger om areal kan altså ikke alene benyttes for beregning av eiendommens verdi.

- Rom som ligger utenfor boenheten, men som eier har påvist og/eller opplyst at tilhører boenheten, er oppmålt og inkludert i BRA-e. Det er ikke fremvist dokumentasjon på at rommet tilhører boenheten, med mindre dette er angitt særskilt. Rom utenfor boenheten kan omdisponeres av borettslaget/sameiet og dette kan påvirke boligens BRA. Vær oppmerksom på at NS 3940:2023 og eierseksjonsloven har ulik definisjon av fellesareal. Ved arealmåling gjelder NS 3940:2023 som definerer fellesareal slik: "Delen av bygning som brukes av to eller flere bruksenheter eller til bygningens forvaltning, drift eller vedlikehold.
- I en overgangsperiode skal rapporter som benyttes i boligomsetningen eller dersom det er en del av oppdraget også opplyse om fordelingen mellom P-ROM og S-ROM med utgangspunkt i definisjonene som fremkommer av veiledningen til Norsk Standard 3940 Areal- og volum-beregninger av bygninger fra 2012. Fordelingen mellom P-ROM og S-ROM er basert på veiledningen og bygningssakkyndiges eget skjønn. P-ROM er måleverdige rom som benyttes til kort eller langt opphold. S-ROM er måleverdige rom som benyttes til lagring, og tekniske rom. Bruken av et rom på befaringstidspunktet har betydning for om rommet defineres som P-ROM eller S-ROM. Dette betyr at rommet både kan være i strid med teknisk forskrift og mangle godkjenning i kommunen for den aktuelle bruken, uten at dette vil få betydning for valg av arealkategori.
- Se øvrig informasjon om areal i rapporten, Norsk Standard 3940 (2012 og 2023) og veiledningen til disse.

PERSONVERN

Norsk takst, bygningssakkyndig og takstforetaket behandler personopplysninger som bygningssakkyndig trenger for å kunne utarbeide rapporten. Personvernerklæring med informasjon om bruk av personopplysninger og dine rettigheter finner du her [Personvernerklæring - iVerdi](#)

DELING AV PERSONOPPLYSNINGER FOR TRYGGERE BOLIGHANDEL OG MULIG RESERVASJON

Norsk takst og deres samarbeidspartnere benytter personopplysninger fra rapporten for analyse- og statistikkformål, samt utvikling og drift av produkter og tjenester for takstbransjen og andre aktører i bolig-omsetningen. Les mer om dette og hvordan du kan reservere deg på <https://www.norsktakst.no/norsk/om-norsk-takst/personvernerklæring/reservasjon/>

Vendu lager en boliganalyse basert på opplysninger fra rapporten. Les mer om dette og hvordan du kan reservere deg her: <https://samtykke.vendu.no/TN1671>

KLAGEORDNING FOR FORBRUKERE

Er du som forbruker misfornøyd med bygningssakkyndiges arbeid eller opptreden ved taksering av bolig eller fritidshus, se www.takstklagenemnd.no for mer informasjon

Egenerklærings skjema

Dette skjema vil være en del av salgsoppgaven

Meglerfirma	Nedal Eiendomsmegling AS	Oppdragsnr.	191240129		
Adresse	Nordmørsvegen 2412				
Postnr.	6622	Sted	ÅLVUNDFJORD		
Er det dødsbo?	<input checked="" type="checkbox"/> Nei <input type="checkbox"/> Ja	Avdødes navn			
Salg ved fullmakt?	<input checked="" type="checkbox"/> Nei <input type="checkbox"/> Ja	Navn hjemmelshaver			
Når kjøpte du boligen?	2023	Hvor lenge har du bodd i boligen?	0	Har du bodd i boligen siste 12 mnd?	<input checked="" type="checkbox"/> Nei <input type="checkbox"/> Ja
I hvilket selskap har du (evt. sameiet/brl/aksjelaget) tegnet bygningsforsikring?	Gjensidige	Polise/avtalenr	92858952		
Selger 1 Fornavn	Anne	Etternavn	Rødseth		

SPØRSMÅL FOR ALLE TYPER EIENDOMMER

(spørsmål som besvares med «Ja», skal beskrives nærmere i feltet

«Kommentar»)

1. Kjenner du til om det er/har vært feil ved våtrommene, f. eks. sprekker, lekkasje, råte, lukt eller soppskader?

Nei Ja Vet ikke Kommentar

2. Kjenner du til om det er utført arbeid på bad/våtrom? Hvis nei, gå til punkt 3.

Nei Ja, kun faglært Ja, både av faglært og ufaglært / egeninnsats Ja, kun av ufaglært / egeninnsats Vet ikke

Firmanavn

Gridseth Rør AS

Redegjør for hva som ble gjort av hvem og når:

Nye baderomsmøbler og dusjkabinett, og lagt opp til vaskemaskin på bad.

2.1 Ble tettesjikt/membran/sluk oppgradert/fornyet?

Nei Ja Vet ikke

Firmanavn

Redegjør for hva som ble gjort av hvem og når:

2.2 Foreligger det dokumentasjon på arbeidene?

Nei Ja Vet ikke Kommentar

Har kvittering på utført arbeid fra Gridseth Rør AS

2.3 Er arbeidet byggemeldt?

Nei Ja Vet ikke Kommentar

3. Kjenner du til om det er/har vært feil på vann/avløp, herunder rørbrudd, tilbakeslag, tett sluk eller lignende?

Nei Ja Vet ikke Kommentar

4. Kjenner du til om det er/har vært utført arbeid/kontroll på vann/avløp?

Nei Ja, kun faglært Ja, både av faglært og ufaglært / egeninnsats Ja, kun av ufaglært / egeninnsats Vet ikke

Firmanavn

Redegjør for hva som ble gjort av hvem og når:

5. Kjenner du til om det er/har vært problemer med drenering, fuktinnsig, øvrig fukt eller fuktmerker i underetasje/kjeller?

Nei Ja Vet ikke Kommentar

6. Kjenner du til om det er/har vært problemer med ildsted/skorstein/pipe, f. eks dårlig trekk, sprekker, pålegg etter tilsyn, fyringsforbud eller lignende?

Nei Ja Vet ikke Kommentar

7. **Kjenner du til om det er/har vært skjevheter/setningsskader, f. eks. riss/sprekker i mur, skjeve gulv eller lignende?**
 Nei Ja Vet ikke Kommentar
8. **Kjenner du til om det er/har vært sopp/råteskader i boligen?**
 Nei Ja Vet ikke Kommentar
9. **Kjenner du til om det er/har vært insekter/skadedyr i boligen som f.eks. rotter, mus, maur eller lignende?**
 Nei Ja Vet ikke Kommentar
10. **Kjenner du til om det er/har vært skjeggkre i boligen?**
 Nei Ja Vet ikke Kommentar
11. **Kjenner du til om det er/har vært utettheter i terrasse/garasje/tak/fasade?**
 Nei Ja Vet ikke Kommentar
12. **Kjenner du til om det har vært utført arbeider på terrasse/garasje/tak/fasade?**
 Nei Ja, kun faglært Ja, både av faglært og ufaglært / egeninnsats Ja, kun av ufaglært / egeninnsats Vet ikke
Firmanavn
Redegjør for hva som ble gjort av hvem og når:
13. **Kjenner du til om det er/har vært utført arbeider på el-anlegget eller andre installasjoner (f.eks. oljetank, sentralfy, ventilasjon)? Hvis nei, gå til punkt 14.**
 Nei Ja, kun faglært Ja, både av faglært og ufaglært / egeninnsats Ja, kun av ufaglært / egeninnsats Vet ikke
Firmanavn
Redegjør for hva som ble gjort av hvem og når:
- 13.1 **Foreligger det samsvarserklæring for hele eller deler av det elektriske anlegget (i henhold til forskrift om lavspenningsanlegg)?**
 Nei Ja Vet ikke Kommentar
14. **Kjenner du til om det er utført kontroll av el-anlegget og/eller andre installasjoner (f.eks. oljetank, sentralfy, ventilasjon)?**
 Nei Ja Vet ikke Kommentar
15. **Har du ladeanlegg/ladeboks for el-bil i dag?**
 Nei Ja Vet ikke Kommentar
16. **Kjenner du til om ufaglærte har utført arbeider som normalt bør utføres av faglærte personer utover det som er nevnt tidligere (f.eks. på drenering, murerarbeid, tømmerarbeid etc.)?**
 Nei Ja Vet ikke Kommentar
17. **Kjenner du til om det er nedgravd oljetank på eiendommen? Hvis nei, gå til punkt 18.**
 Nei Ja Vet ikke
- 17.1 **Har kommunen gitt dispensasjon til at den nedgravde oljetanken kan bli liggende, f. eks. ved at den nedgravde oljetanken tømmes, saneres eller fylles igjen med masser?**
 Nei Ja Vet ikke Kommentar
18. **Kjenner du til forslag til- eller vedtatte reguleringsplaner, andre planer, nabovarsel, eller offentlige vedtak som kan medføre endringer i bruken av eiendommen eller eiendommens omgivelser?**
 Nei Ja Vet ikke Kommentar
19. **Kjenner du til om det foreligger påbud/heftelser/krav/manglende tillatelser vedrørende eiendommen?**
 Nei Ja Vet ikke Kommentar
20. **Selges eiendommen med utleiedel, leilighet eller hybel eller lignende?**
 Nei Ja Vet ikke
- 20.1 **Hvis ja, er rommene som benyttes til ovennevnte godkjent til beboelse (rom til varig opphold) av bygningsmyndighetene?**
 Nei Ja Vet ikke Kommentar
21. **Kjenner du til om det er innredet/bruksendret/bygget ut kjeller eller loft eller andre deler av boligen? Hvis nei, gå til punkt 22.**

Nei Ja Vet ikke Kommentar

21.1 Er innredningen/utbyggingen godkjent hos bygningsmyndighetene?

Nei Ja Vet ikke Kommentar

22. Kjenner du til manglende brukstillatelse eller ferdigattest?

Nei Ja Vet ikke Kommentar

23. Kjenner du til om det er foretatt radonmåling?

Nei Ja Vet ikke Kommentar

24. Kjenner du til om det foreligger skaderapporter, tilstandsvurderinger, boligsalgsrapporter eller målinger?

Nei Ja Vet ikke Kommentar

25. Kjenner du til andre forhold av betydning som kan være relevant for kjøper å vite om (f.eks. rasfare, tinglyste forhold eller private avtaler)?

Nei Ja Vet ikke Kommentar

**SPØRSMÅL FOR LEILIGHETER I
SAMEIER/BORETTSLAG/BOLIGAKSJESELSKAP:**

26. Kjenner du til om sameie/laget/selskapet er involvert i tvister av noe slag?

Nei Ja Vet ikke Kommentar

27. Kjenner du til vedtak/forslag til vedtak om forhold vedrørende eiendommen som kan medføre økte felleskostnader/økt fellesgjeld?

Nei Ja Vet ikke Kommentar

28. Kjenner du til om det er/har vært sopp/råteskader/insekter/skadedyr i sameiet/laget/selskapet som f.eks. rotter, mus, maur eller lignende?

Nei Ja Vet ikke Kommentar

29. Kjenner du til om det er/har vært skjeggkre i sameiet/laget/selskapet (i fellesareal eller i andre boliger)?

Nei Ja Vet ikke Kommentar

TILLEGGSKOMMENTAR

Jeg bekrefter at opplysninger er gitt etter beste skjønn. Jeg er kjent med at dersom jeg har gitt ufullstendige, uriktige eller misvisende opplysninger om eiendommen, vil selskapet kunne søke hel eller delvis regress for sine utbetalinger eller redusere sitt ansvar helt eller delvis, jfr. Vilkår for boligselgerforsikring punkt 9.1 og forsikringsavtaleloven kapittel 4.

Jeg er orientert om at mitt mulige ansvar som selger etter avhendingsloven, eventuelt etter kjøpsloven (aksjeboliger), og om Anticimex Forsikrings boligselgerforsikringstilbud. Jeg er klar over at avtale om tegning av forsikring er bindende fra signering av egenerklæringsskjema. Premietilbudet som er gitt av megler er bindende for Anticimex Forsikring i 6 måneder fra oppdragsinngåelse med megler. Etter dette vil premien og forsikringsvilkårene kunne justeres.

Når premietilbudet ikke lenger er bindende for forsikringssselskapet, må egenerklæringsskjemaet signeres på nytt og eventuelle endringer påføres. Det vil da være forsikringspremien og forsikringsvilkårene på ny signeringsdato som legges til grunn.

Det kan ikke tegnes boligselgerforsikring ved salg av boligeiendom i følgende tilfeller:

- mellom ektefeller eller slektninger i rett oppstigende eller nedstigende linje, søsken, eller
- mellom personer som bor eller har bodd på boligeiendommen og/eller
- når salget skjer som ledd i sikredes næringsvirksomhet/er en næringseiendom
- etter at boligeiendommen er lagt ut for salg.
- Dersom det ikke foreligger risikovurdering (tilstandsrapport) for boligeiendommen som tilfredsstillter kravene i forskrift til avhendingslova FOR-2021-06-08-1850

Forsikringssselskapet kan ved skriftlig samtykke likevel akseptere tegning av forsikring også i ovennevnte tilfeller. Dersom selskapet ikke har gitt skriftlig samtykke, kan erstatningen bortfalle.

Ved oppgjørsoppdrag trer forsikringen i kraft når kontrakten er signert av begge parter, begrenset til siste 12 måneder før overtakelse.

For øvrig oppfordrer selger potensielle kjøpere til å undersøke eiendommen grundig, jf. avhendingsloven § 3-10 og kjøpslovens § 20 (aksjeboliger).

Ved signering av nærværende skjema aksepteres at Buysure AS, Visma Real Estate AS og Signicat AS ikke har ansvar for transaksjonen som tjenesten benyttes til, og ikke kan holdes ansvarlig for eventuelt tap av noen art som følge av brukerfeil, eventuelle feil ved Signicat AS og Visma Real Estate AS sine tjenester eller tredjepartsløsninger, herunder BankID.

Forsikringsvilkårene leser du i sin helhet på:

<https://buysure.no/Anticimex/vilkaar>

Les mer om boligselgerforsikringen og se prislister her:

buysure.no/boligselgerforsikring

- Jeg ønsker å tegne boligselgerforsikring, og bekrefter å ha mottatt og lest forsikringsvilkårene og informasjonsbrosjyre til selger i forbindelse med tegning av boligselgerforsikring. Forsikringen trer i kraft på det tidspunkt det foreligger en budaksept mellom partene, begrenset til tolv måneder før overtagelse. Ved oppgjørsoppdrag trer forsikringen i kraft når kontrakten er signert av begge parter, begrenset til siste 12 måneder før overtagelse. Jeg bekrefter med dette at eiendommen ikke er en næringseiendom, at den ikke selges som ledd i næringsvirksomhet eller mellom ektefeller eller slektninger i rett oppstigende eller nedstigende linje, søsken, eller mellom personer som bor eller har bodd på boligeiendommen. Dersom forsikringen er tegnet i strid med ovenstående (se også forsikringsvilkårene punkt 9) kan Anticimex Forsikring søke hel eller delvis regress for sine utbetalinger og/eller redusere sitt ansvar helt eller delvis. Jeg er innforstått med at eiendomsmegleren ikke har fullmakt til å gjøre unntak fra ovennevnte begrensninger. Jeg er oppmerksom på at 9% av total forsikringskostnad er honorar til Buysure AS. Honoraret inngår i den totale premien du som kunde betaler, inkl. evt. administrasjonsgebyrer.
- Jeg ønsker ikke å tegne boligselgerforsikring, men megler har tilbudt meg å tegne slik forsikring.
- Jeg kan ikke tegne boligselgerforsikring iht. vilkår

Opprettet: 04/06/2024 19:15:32 (EES-versjon: 2)

ENERGIATTEST

Adresse	Nordmørsvegen 2412
Postnummer	6622
Sted	ÅLVUNDFJORD
Kommunenavn	Sunndal
Gårdsnummer	106
Bruksnummer	10
Seksjonsnummer	—
Andelsnummer	—
Festenummer	—
Bygningsnummer	181498595
Bruksenhetsnummer	H0101
Merkenummer	63a907ff-caf2-4ded-979e-1cd3bf0987d0
Dato	24.06.2024

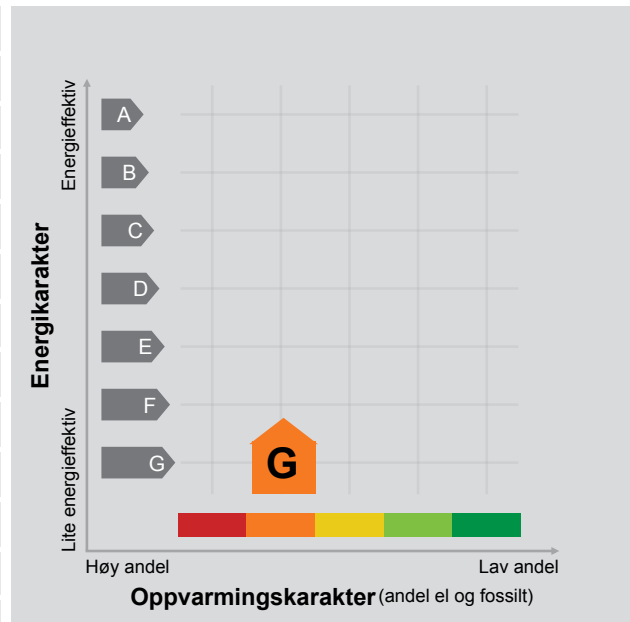

Energimerket angir boligens energistandard. Energimerket består av en energikarakter og en oppvarmingskarakter, se i figuren. Energimerket symboliseres med et hus, hvor fargen viser oppvarmingskarakter, og bokstaven viser energikarakter.

Energikarakteren angir hvor energieffektiv boligen er, inkludert oppvarmingsanlegget. Energikarakteren er beregnet ut fra den typiske energibruken for boligtypen. Beregningene er gjort ut fra normal bruk ved et gjennomsnittlig klima. Det er boligens energimessige standard og ikke bruken som bestemmer energikarakteren. A betyr at boligen er energieffektiv, mens G betyr at

boligen er lite energieffektiv. En bolig bygget etter byggeforskriftene vedtatt i 2010 vil normalt få C.

Oppvarmingskarakteren forteller hvor stor andel av oppvarmingsbehovet (romoppvarming og varmtvann) som dekkes av elektrisitet, olje eller gass. Grønn farge betyr lav andel el, olje og gass, mens rød farge betyr høy andel el, olje og gass. Oppvarmingskarakteren skal stimulere til økt bruk av varmepumper, solenergi, biobrensel og fjernvarme.

Om bakgrunnen for beregningene, se www.energimerking.no.

Målt energibruk

Brukeren har valgt å ikke oppgi målt energibruk.

Hvordan boligen benyttes har betydning for energibehovet

Energibehovet påvirkes av hvordan man benytter boligen, og kan forklare avvik mellom beregnet og målt energibruk. Gode energivaner bidrar til at energibehovet reduseres. Energibehovet kan også bli lavere enn normalt dersom:

- deler av boligen ikke er i bruk,
- færre personer enn det som regnes som normalt bruker boligen, eller
- den ikke brukes hele året.

Gode energivaner

Ved å følge enkle tips kan du redusere ditt energibehov, men dette vil ikke påvirke boligens energimerke.

Energimerkingen kan kun endres gjennom fysiske endringer på boligen.

Tips 1: Følg med på energibruken i boligen

Tips 2: Luft kort og effektivt

Tips 3: Redusér innetemperaturen

Tips 4: Bruk varmtvann fornuftig

Mulige forbedringer for boligens energistandard

Ut fra opplysningene som er oppgitt om boligen, anbefales følgende energieffektiviserende tiltak. Dette er tiltak som kan gi bygningen et bedre energimerke.

Noen av tiltakene kan i tillegg være svært lønnsomme. Tiltakene bør spesielt vurderes ved modernisering av bygningen eller utskifting av teknisk utstyr.

Tiltaksliste (For full beskrivelse av tiltakene, se Tiltaksliste - vedlegg 1)

- Etterisolering av yttervegg
- Luft kort og effektivt

- Montere blafrespjeld på kjøkkenventilator
- Montere automatikk på utebelysning

Det tas forbehold om at tiltakene er foreslått ut fra de opplysninger som er gitt om boligen. Fagfolk bør derfor kontaktes for å vurdere tiltakene nærmere. Eventuell gjennomføring av tiltak må skje i samsvar

med gjeldende lovverk, og det må tas hensyn til krav til godt inneklima og forebygging av fuktskader og andre byggskader.

Boligdata som er grunnlag for energimerket

Energimerket og andre data i denne attesten er beregnet ut fra opplysninger som er gitt av boligeier da attesten ble registrert. Nedenfor er en oversikt over oppgitte opplysninger, som boligeier er ansvarlig for.

Der opplysninger ikke er oppgitt, brukes typiske standardverdier for den aktuelle bygningstypen. For mer informasjon om beregninger, se www.energimerking.no/beregninger.

Bygningskategori:	Småhus
Bygningstype:	Enebolig
Byggeår	1953
Bygningsmateriale:	Tre
BRA:	210
Ant. etg. med oppv. BRA:	3
Detaljert vegger:	Nei
Detaljert vindu:	Nei

Teknisk installasjon

Oppvarming:	Elektrisk Varmepumpe Ved
Ventilasjon	Periodisk avtrekk

Om grunnlaget for energiattesten

Oppgitte opplysninger om boligen kan finnes ved å gå inn på www.energimerking.no, og logge inn via ID-porten/Altinn. På siden "Eiendommer" kan du søke opp bygninger og hente fram energiattester som er laget tidligere. For å se detaljer for en bolig hvor det er brukt detaljert registrering må du velge "Gjenbruk"

av aktuell attest under Offisielle energiattester i skjermbildet "Valgt eiendom". Boligeier er ansvarlig for at det blir brukt riktige opplysninger. Eventuelle gale opplysninger må derfor tas opp med selger eller utleier da dette kan ha betydning for prisfastsettelsen. Det kan når som helst lage en ny energiattest.

Om energimerkeordningen

Enova er ansvarlig for energimerkeordningen. Energimerket beregnes på grunnlag av oppgitte opplysninger om boligen. For informasjon som ikke er oppgitt, brukes typiske standardverdier for den aktuelle bygningstypen fra tidsperioden den ble bygd i. Beregningsmetodene for energikarakteren baserer seg på NS 3031 (www.energimerking.no/NS3031).

Spørsmål om energiattesten, energimerkeordningen eller gjennomføring av energieffektivisering og tilskuddsordninger kan rettes til Enova Svarer på tlf. 24 24 05 95 eller svarer@enova.no.

Plikten til energimerking er beskrevet i energimerkeforskriften (bygninger).

Nærmere opplysninger om energimerkeordningen kan du finne på www.energimerking.no.

For ytterligere råd og veiledning om effektiv energibruk, vennligst se www.enova.no/hjemme eller ring Enova svarer på tlf. **24 24 05 95**.

Tiltaksliste: Vedlegg til energiattesten

Attesten gjelder for følgende eiendom (Vedlegg 1)

Adresse: Nordmørsvegen 2412
Postnummer: 6622
Sted: ÄLVUNDFJORD
Kommune: Sunndal
Bolignummer: H0101
Dato: 24.06.2024 6:56:01
Energimerkenummer: 63a907ff-caf2-4ded-979e-1cd3bf0987d0

Kommunennummer: 1563
Gårdsnummer: 106
Bruksnummer: 10
Seksjonsnummer: 0
Festenummer: 0
Bygningsnummer: 181498595

Bygningsmessige tiltak

Tiltak 1: Etterisolering av yttervegg

Yttervegg etterisoleres. Metode avhenger av dagens løsning. For å sjekke vindtetting av yttervegg anbefales termografering og tetthetsprøving.

Tiltak 2: Montering tetningslister

Luftlekkasjer mellom karm og ramme på vinduer og mellom karm og dørbblad kan reduseres ved montering av tetningslister. Lister i silikon- eller EPDM-gummi gir beste resultat.

Tiltak 3: Termografering og tetthetsprøving

Bygningens lufttetthet kan måles ved hjelp av metode for tetthetsmåling av hele eller deler av bygget. Termografering kan også benyttes for å kartlegge varmetap og lekkasjepunkter. Metodene krever spesialutstyr og spesialkompetanse og må utføres av fagfolk.

Tiltak 4: Randsoneisolering av etasjeskillere

Kald trekk i randsonen av trebjelkelag kan utbedres ved å isolere bjelkelaget i randsonen. Utvendig kan man forsøke å tette vindsperra nederst på utsiden av vegg.

Tiltak 5: Etterisolering av kjellervegg

Kjellervegg bør etterisoleres fra utsiden pga. fuktsikkerhet. Ved innvendig etterisolering er det viktig at kjelleren er tørr og at man følger anbefalte løsninger.

Brukertiltak

Tiltak 6: Luft kort og effektivt

Ikke la vinduer stå på gløtt over lengre tid. Luft heller kort og effektivt, da får du raskt skifta lufta i rommet og du unngår nedkjøling av gulv, tak og vegger.

Tiltak 7: Tiltak utendørs

Monter urbryter (koblingsur) på motorvarmeren slik at den ikke står på mer enn nødvendig. Skift til sparepærer. Sparepærer på 5, 7, 11, 15, og 20 W tilsvarer glødelamper på henholdsvis 25, 40, 60, 75 og 100 W, og de varer dessuten lenger, 8.000-15.000 timer mot 1.000-2.500 timer for glødelamper. Det kan monteres fotocelle på utebelysningen slik at det automatisk går av/på etter dagslyset/mørket. Eller det kan monteres bevegelsessensor slik at lyset kun går på ved bevegelse og slås av automatisk etter forhåndsinnstilt tid. For snøsmelteanlegg som kun er manuelt styrt av/på eller ift. lufttemperatur kan det installeres automatikk slik at snøsmelteanlegget både er temperatur- og nedbørsstyrt dvs. når det registreres nedbør og kulde samtidig.

Tiltak 8: Bruk varmtvann fornuftig

Bytt til sparedusj hvis du ikke har. For å finne ut om du bør bytte til sparedusj eller allerede har sparedusj kan du ta tiden på fylling av ei vaskebøtte; nye sparedusjer har et forbruk på kun 9 liter per minutt. Ta dusj i stedet for karbad. Skift pakning på dryppende kraner. Dersom varmtvannsberederen har nok kapasitet kan temperaturen i berederen reduseres til 70gr.

Tiltak 9: Spar strøm på kjøkkenet

Ikke la vannet renne når du vasker opp eller skyller. Bruk kjeler med plan bunn som passer til platen, bruk lokk, kok ikke opp mer vann enn nødvendig og slå ned varmen når det har begynt å koke. Slå av kjøkkenventilatoren når det ikke lenger er behov. Bruk av microbølgeovn til mindre mengder mat er langt mer energisparende enn komfyren. Tin frossenmat i kjøleskapet. Kjøøl - og frys skal avrimes ved behov for å hindre unødvendig energibruk og for høy temperatur inne i skapet / boksen (nye kjøleskap har ofte automatisk avriming). Fjern støv på kjøleribber og kompressor på baksiden. Slå av kaffetraker når kaffen er ferdig traktet og bruk termos. Oppvaskmaskinen har innebygde varmeelementer for oppvarming av vann og skal kobles til kaldvannet, kobles den til varmtvannet øker energibruken med 20 - 40 % samtidig som enkelte vaske - og skylleprosesser foregår i feil temperatur.

Tiltak 10: Følg med på energibruken i boligen

Gjør det til en vane å følge med energiforbruket. Les av måleren månedlig eller oftere for å være bevisst energibruken. Ca halvparten av boligens energibruk går til oppvarming.

Tiltak 11: Redusér innetemperaturen

Ha en moderat innetemperatur, for hver grad temperatursenkning reduseres oppvarmingsbehovet med 5 %. Mennesker er også varmekilder; jo flere gjester – desto større grunn til å dempe varmen. Ha lavere temperatur i rom som brukes sjelden eller bare deler av døgnet. Montér tetningslister rundt trekkfulle vinduer og dører (kan sjekkes ved bruk av myggspiral/røyk eller stearinlys). Sett ikke møbler foran varmeovner, det hindrer varmen i å sirkulere. Trekk for gardiner og persienner om kvelden, det reduserer varmetap gjennom vinduene.

Tiltak 12: Slå av lyset og bruk sparepærer

Slå av lys i rom som ikke er i bruk. Utnytt dagslyset. Bruk sparepærer, spesielt til utelys og rom som er kalde eller bare delvis oppvarmet.

Tiltak 13: Slå el.apparater helt av

Elektriske apparater som har stand-by modus trekker strøm selv når de ikke er i bruk, og må derfor slås helt av.

Tiltak 14: Velg hvitevarer med lavt forbruk

Når du skal kjøpe nye hvitevarer så velg et produkt med lavt strømforbruk. Produktene deles inn i energiklasser fra A til G, hvor A er det minst energikrevende. Mange produsenter tilbyr nå varer som går ekstra langt i å være energieffektive. A+ og det enda bedre A++ er merkinger som har kommet for å skille de gode fra de ekstra gode produktene.

Tiltak 15: Vask med fulle maskiner

Fyll opp vaske- og oppvaskmaskinen før bruk. De fleste maskiner bruker like mye energi enten de er fulle eller ikke.

Tiltak på luftbehandlingsanlegg

Tiltak 16: Montere blafrespjeld på kjøkkenventilator

Dersom kjøkkenventilator ikke har blafrespjeld, bør dette monteres for å redusere luftutskiftningen og dermed varmetapet.

Tiltak 17: Skifte avtrekksvifte på bad til ny med fuktstyring

Dersom avtrekksvifte på bad kun har manuell styring av/på kan det vurderes å montere ny avtrekksvifte med fuktstyring, dvs. at den starter/stopper automatisk ved behov avh. av luftens relative fuktighet og reduserer den totale luftutskiftningen og dermed varmetapet.

Tiltak utendørs

Tiltak 18: Montere automatikk på utebelysning

Det kan monteres fotocelle på utebelysningen slik at det automatisk går av/på etter dagslyset/mørket. Eller det kan monteres bevegelsessensor slik at lyset kun går på ved bevegelse og slås av automatisk etter forhåndsinnstilt tid.

Tiltak 19: Montere urbryter på motorvarmer

Det monteres urbryter (koblingsur) på motorvarmeren slik at den ikke står på mer enn nødvendig.

Tiltak 20: Termostat- og nedbørsstyring av snøsmelteanlegg

Snøsmelteanlegget er kun manuelt styrt, eller styres kun etter lufttemperatur. Det installeres automatikk slik at snøsmelteanlegget både er temperatur- og nedbørsstyrt. Det kan være i form av en temperatur- og snøføler i bakken, med temperatur - og fuktføler i luften. Snøsmelteanlegget aktiveres kun ved behov dvs. når det registreres nedbør og kulde samtidig.

Tiltak 21: Skifte til sparepærer på utebelysning

Sparepærer på 5, 7, 11, 15, og 20 W tilsvarer glødelamper på henholdsvis 25, 40, 60, 75 og 100 W. Sparepærer gir like mye lys som vanlige glødelamper, men bruker bare rundt 20% av energien. De varer dessuten lenger, 8.000-15.000 timer mot 1.000 - 2.500 timer for glødelamper.

Tiltak på elektriske anlegg

Tiltak 22: Temperatur- og tidsstyring av panelovner

Evt. eldre elektriske varmeovner uten termostat skiftes ut med nye termostatregulerte ovner med tidsstyring, eller det ettermonteres termostat / spareplugg på eksisterende ovn. Dersom mange ovner skiftes ut bør det vurderes et system hvor temperatur og tidsinnstillinger i ulike rom i boligen styres fra en sentral enhet.

Det tas forbehold om riktigheten eller fullstendigheten av opplysningene i dette dokumentet. Det kan ikke rettes krav som følge av at disse opplysningene benyttes som grunnlag for beslutninger.

Eiendomsdata (Grunneiendom)

Bruksnavn	TOLLMO	Beregnet areal	0
Etablert dato	17.10.1951	Historisk oppgitt areal	1802,8
Oppdatert dato	20.12.2023	Historisk arealkilde	Målebrev (1)
Skyld	0.02	Antall teiger	1
Arealmerknader			

- Tinglyst Del i samla fast eiendom Grunnforensning Avtale/Vedtak om gr.erverv
 Bestående Under sammenslåing Kulturminne
 Seksjonert Klage er anmerket Ikke fullført oppmålingsforr. Frist fullføring:
 Har fester Jordskifte er krevd Mangel ved matrikkelføringskrav Frist retting:

Forretninger

Brukstilfelle Forretningstype	Forr.dato M.før.dato	Kom. saksref. Annen ref.	Tingl.status Endr.dato	Involverte Berørte
Kvalitetsheving for eksist. eiendom Annen forretningstype	24.02.2015 24.02.2015	2015/237		106/1, 106/2, 106/4, 106/10, 106/14, 106/15, 106/17
Sammenslåing Sammenslåing	12.03.2002			106/10 (1016,1), 106/18 (-1016,1)
Skylddeling Skylddeling	17.10.1951	23/201		106/2 (-786,7), 106/10 (786,7)

Teiger (Koordinatsystem: EUREF89 UTM Sone 32)

Type teig	X	Y	H	H.teig	Ber. areal	Arealmerknad
Teig med flere matrikkelenheter	6968857.48	471830.7	0	Ja	1801.6	

Tinglyste eierforhold

Navn ID	Rolle Andel	Adresse Poststed	Status Kategori
RØDSETH ANNE F050159*****	Hjemmelshaver (H) 1/1	Kongeveien 91C 3188 3188 HORTEN	Bosatt (B)

Adresse

Vegadresse: Nordmørsvegen 2412

Adressetilleggsnavn:

Poststed	6622 ÅLVUNDFJORD	Kirkesogn	08070203 Ålvundeid
Grunnkrets	404 Indre Ålvundfjord	Tettsted	
Valgkrets	11 Ålvundeid og Ålvundfjord		

Bygg

Nr	Bygningsnr	Lnr	Type	Bygningsstatus	Dato
1	181498595		Enebolig (111)	Tatt i bruk (TB)	
2	10402735		Garasjehus anneks til bolig (181)	Tatt i bruk (TB)	19.08.1991
3	181498587		Garasjehus anneks til bolig (181)	Tatt i bruk (TB)	

1: Bygning 181498595: Enebolig (111), Tatt i bruk

Bygningsdata

Næringsgruppe	Bolig (X)	BRA Bolig	191
Sefrakminne	Nei	BRA Annet	
Kulturminne	Nei	BRA Totalt	191
Opprinnelseskode	Massivregistrering	BTA Bolig	
Har heis	Nei	BTA Annet	
Vannforsyning		BTA Totalt	
Avløp		Bebygd areal	106
Energikilder	Biobrensel, Elektrisitet, Varmepumpe	Ufullstendig areal	Ja
Oppvarmingstyper	Annen oppvarming, Elektrisk	Antall boenheter	1

Bygningsstatshistorikk

Bygningsstatus	Dato	Reg.dato
Tatt i bruk		03.05.2007

Bruksenheter

Type	Adresse	Br.enhet	Eiendom	BRA	Rom	Bad	WC	Kjøkkentilgang
Bolig	Nordmørsvegen 2412	H0101	106/10	0	0	0	0	

Etasjer

Etasje	Ant. boenh.	BRA Bolig	BRA Annet	Sum BRA	BTA Bolig	BTA Annet	Sum BTA
L01	0	32	0	32	0	0	0
H02	0	78	0	78	0	0	0
H01	1	81	0	81	0	0	0

2: Bygning 10402735: Garasjeuthus anneks til bolig (181), Tatt i bruk 19.08.1991

Bygningsdata

Næringsgruppe	Annet som ikke er næring (Y)	BRA Bolig	
Sefrakminne	Nei	BRA Annet	18
Kulturminne	Nei	BRA Totalt	18
Opprinnelseskode	Vanlig registrering	BTA Bolig	
Har heis	Nei	BTA Annet	
Vannforsyning		BTA Totalt	
Avløp		Bebygd areal	20
Energikilder	Elektrisitet	Ufullstendig areal	Nei
Oppvarmingstyper	Elektrisk	Antall boenheter	

Bygningsstatshistorikk

Bygningsstatus	Dato	Reg.dato
Rammetillatelse	25.06.1991	25.06.1991
Igangsettingstillatelse	01.07.1991	01.07.1991
Tatt i bruk	19.08.1991	19.08.1991

Bruksenheter

Type	Adresse	Br.enhet	Eiendom	BRA	Rom	Bad	WC	Kjøkkentilgang
Unummerert		-	106/10	-	-	-	-	-

Etasjer

Etasje	Ant. boenh.	BRA Bolig	BRA Annet	Sum BRA	BTA Bolig	BTA Annet	Sum BTA
H01	0	0	18	18	0	0	0

3: Bygning 181498587: Garasjeuthus anneks til bolig (181), Tatt i bruk**Bygningsdata**

Næringsgruppe	Annet som ikke er næring (Y)	BRA Bolig	
Sefrakminne	Nei	BRA Annet	16
Kulturminne	Nei	BRA Totalt	16
Opprinnelseskode	Massivregistrering	BTA Bolig	
Har heis	Nei	BTA Annet	
Vannforsyning		BTA Totalt	
Avløp		Bebygd areal	18
Energikilder	Elektrisitet	Ufullstendig areal	Ja
Oppvarmingstyper	Elektrisk	Antall boenheter	

Bygningsstatushistorikk

Bygningsstatus	Dato	Reg.dato
Tatt i bruk		03.05.2007

Bruksenheter

Type	Adresse	Br.enhet	Eiendom	BRA	Rom	Bad	WC	Kjøkkentilgang
Unummerert		-	106/10	-	-	-	-	-

Etasjer

Etasje	Ant. boenh.	BRA Bolig	BRA Annet	Sum BRA	BTA Bolig	BTA Annet	Sum BTA
H01	0	0	16	16	0	0	0

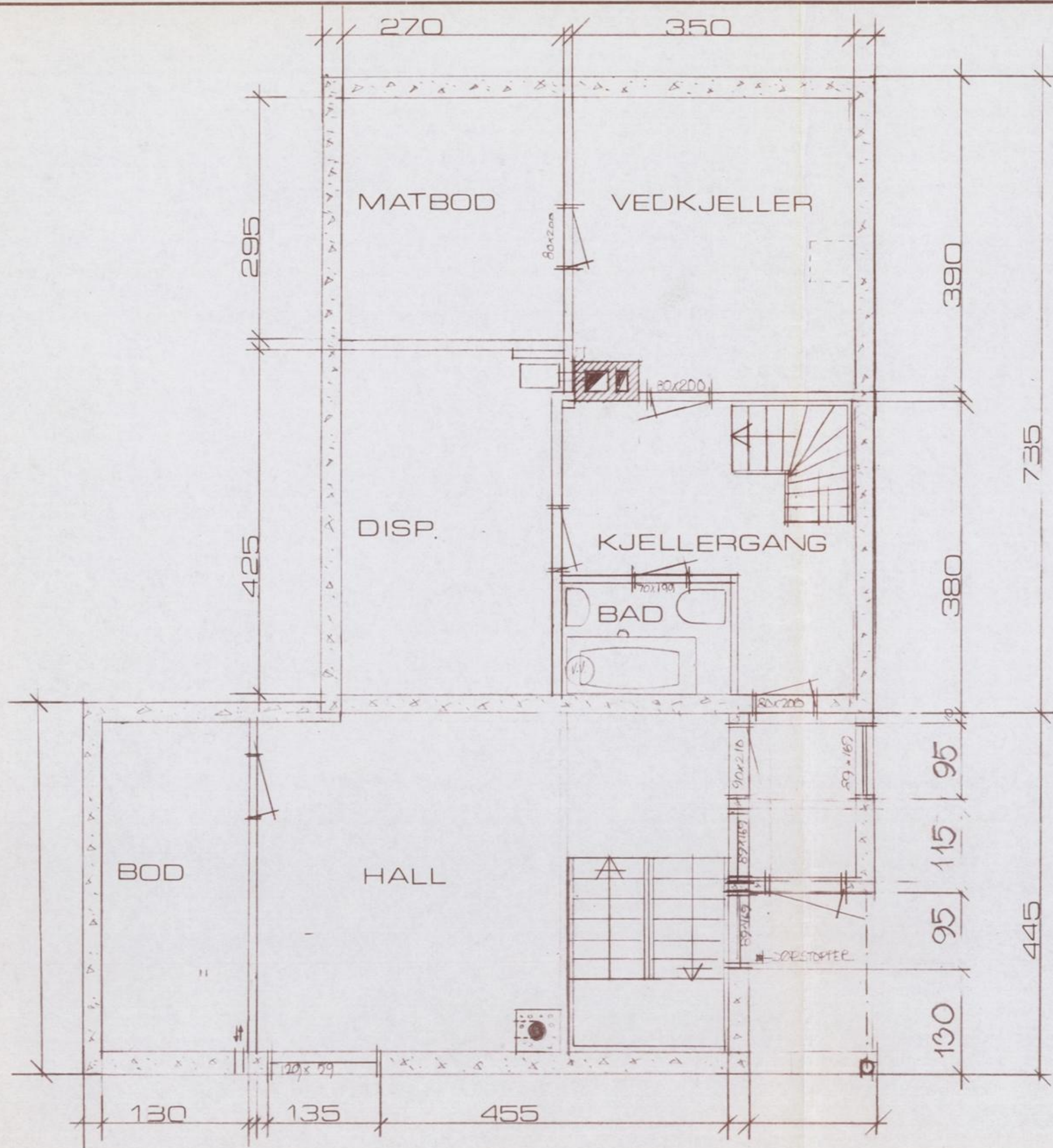

28/2-79
 SUNNDAL BYGNINGSRÅD
 BYGNINGSKONTROLLEN
 Kjellmoen Neda

SUNNDAL KOMMUNE
 Tegn. stat.
 Dato 25 JAN 1979

ENEBOLOG M/TILB	Målestokk	Tegn.
	1:50	Trac.
AKSEL RØDSET	Kfr.	
	Erstattning for:	
SOKKELETASJE	<i>Steinar Mørse</i>	
	Erstattet av:	

24/2-79
 SUNNDAL BYGNINGSRÅD
 BYGNINGSKONTROLLEN
Kjellmoet Nada

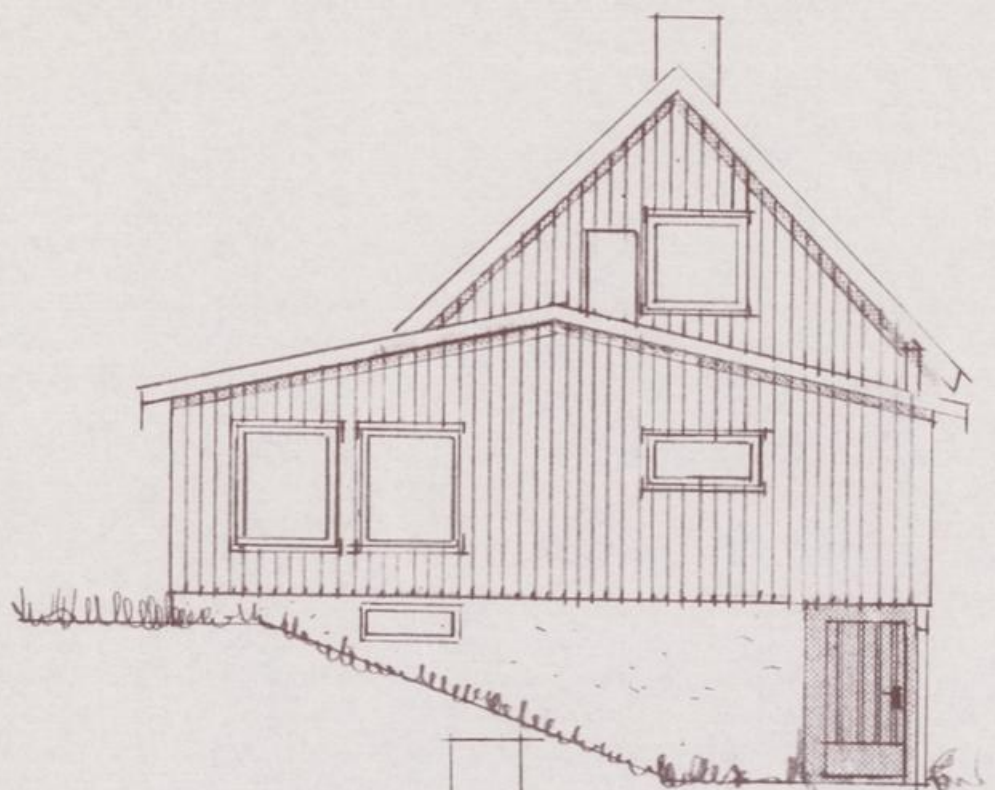

FASADE ØST

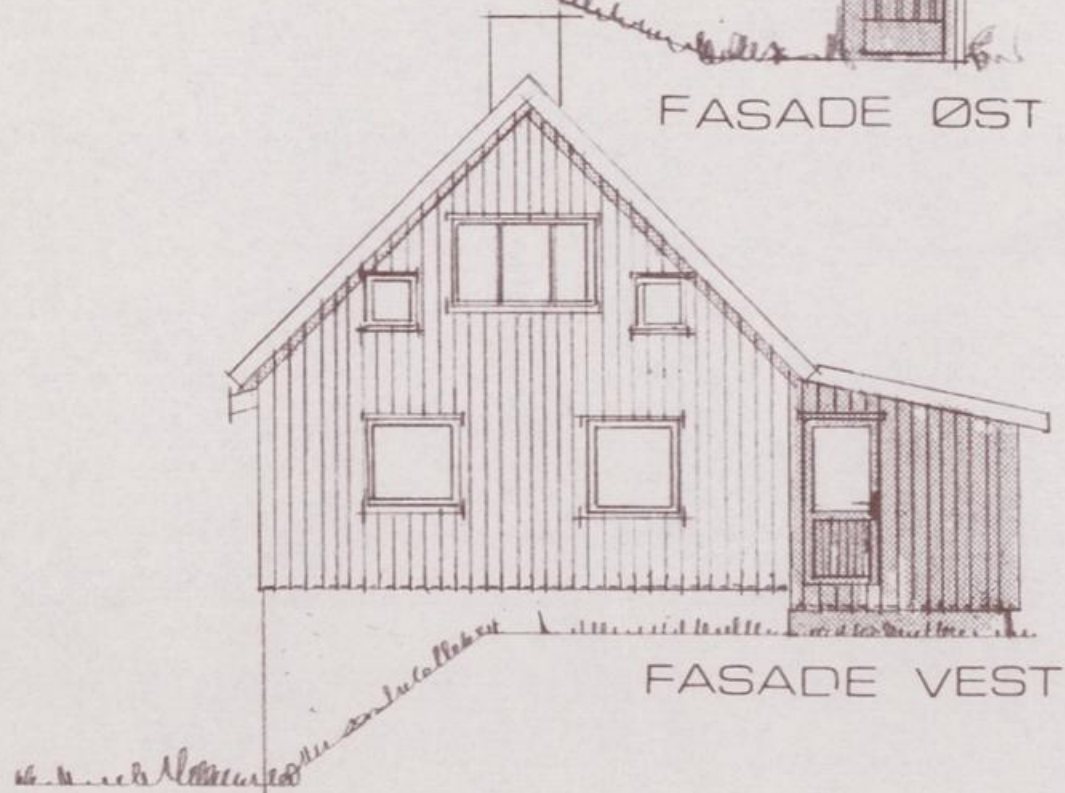

FASADE VEST

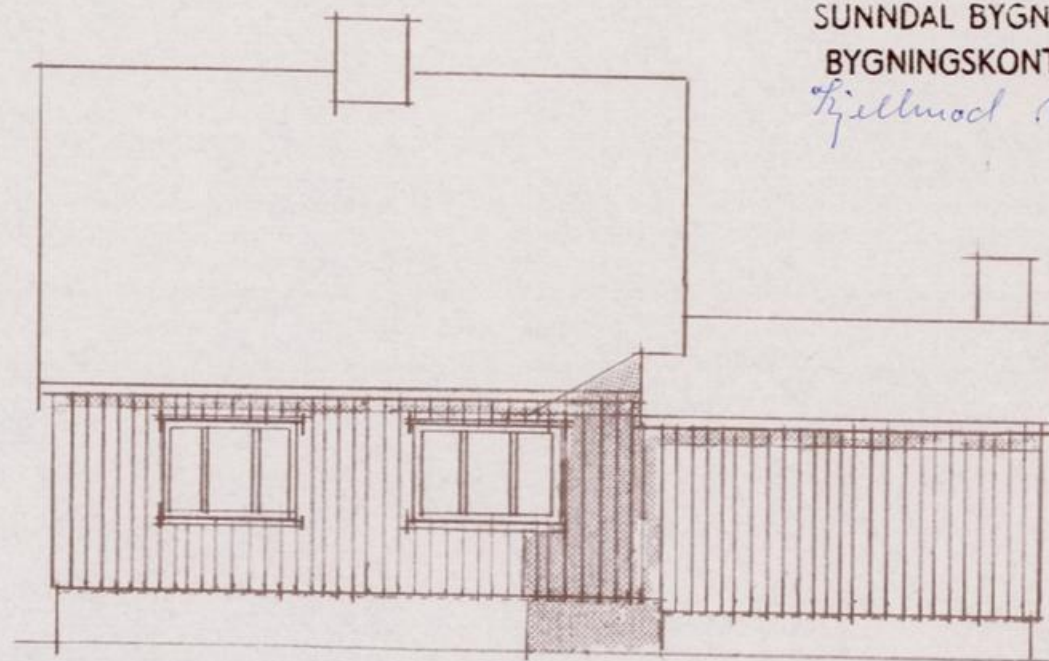

FASADE SYD

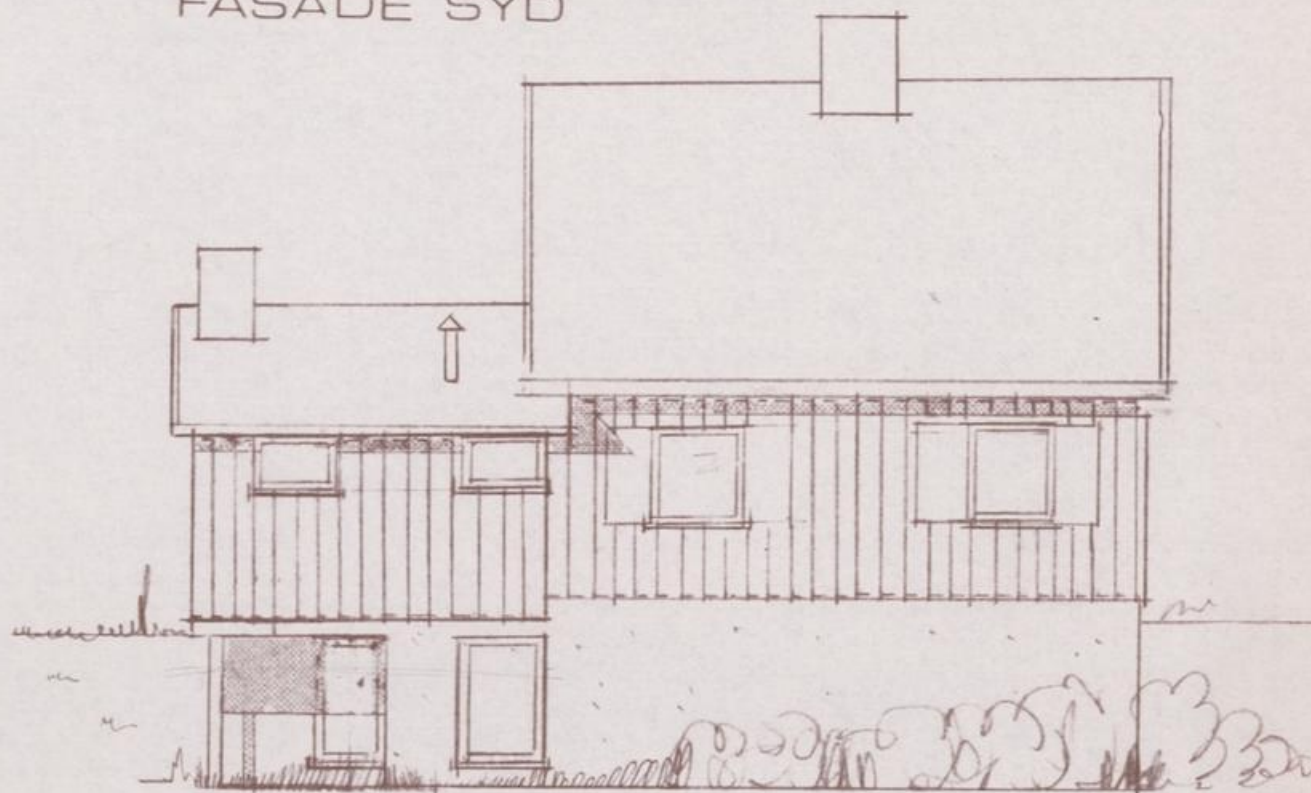

FASADE NORD

SUNNDAL KOMMUNE
 Teknisk etat
 Dato 25 JAN. 1979
 Arkiv

ENEBOLOG M/TILB. AKSEL RØDSET	Målestokk	Tegn.
	1:100	Trac.
FASADER	Kfr.	
	Erstatning for:	
	<i>Kjellmoet Nada</i>	
	Erstattet av:	

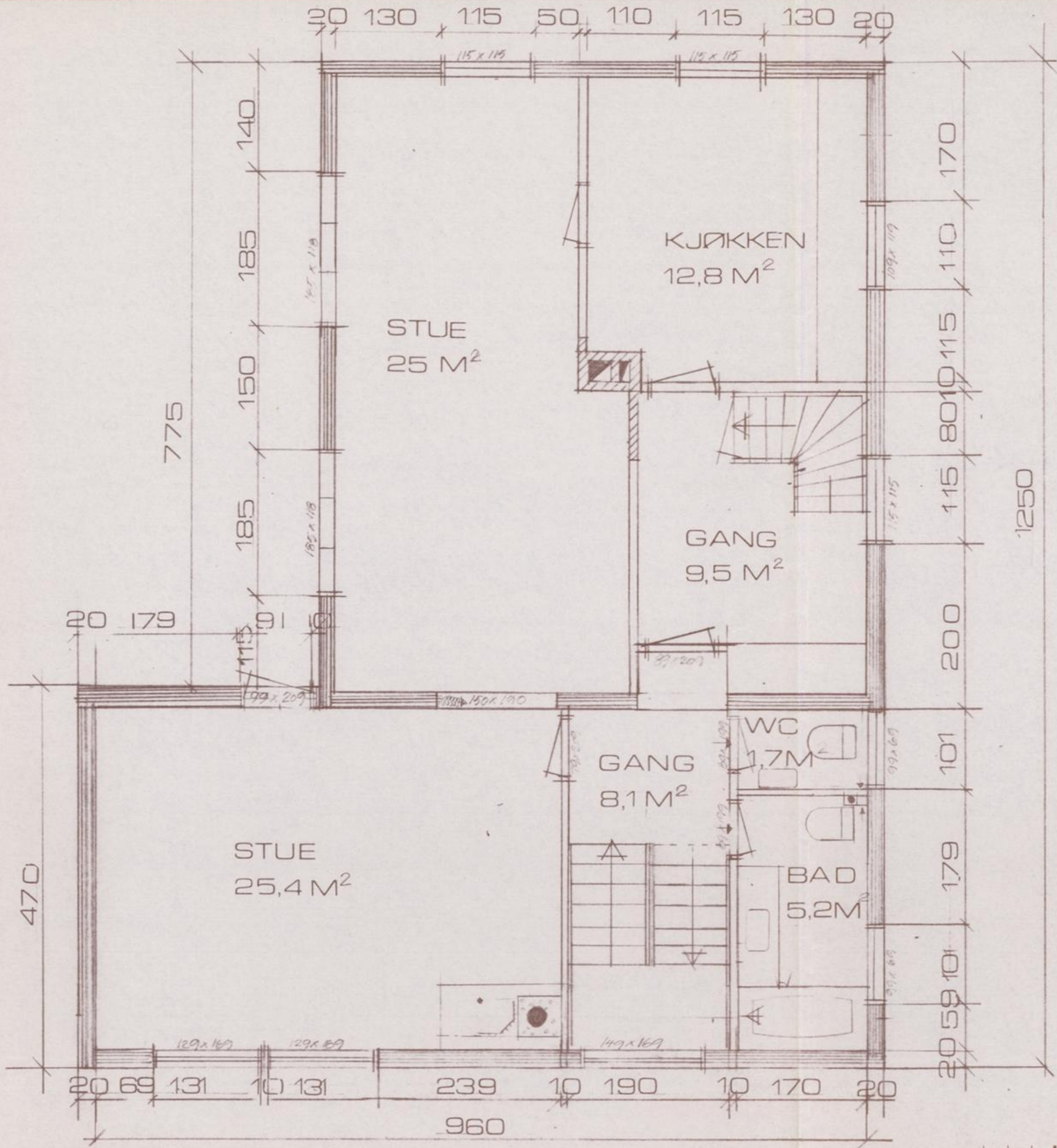

28/2-79
 SUNNDAL BYGNINGSRÅD
 BYGNINGSKONTROLLEN
Ljellmoed Nada

SUNNDAL KOMMUNE
 Teknisk etat
 Dato 25 JAN 1979
 Arkiv

ENEBOLIG M/TILB. AKSEL RØDSET	Målestokk	Tegn.
	1:50	Trac.
PLAN AV 1. ETASJE	Erstatning for:	Kfr.
	<i>Steinar Fure</i> Erstattet av:	

2 TAKLEKTER
 2 LUFTELEKTER
 2 x 6 ÅSER

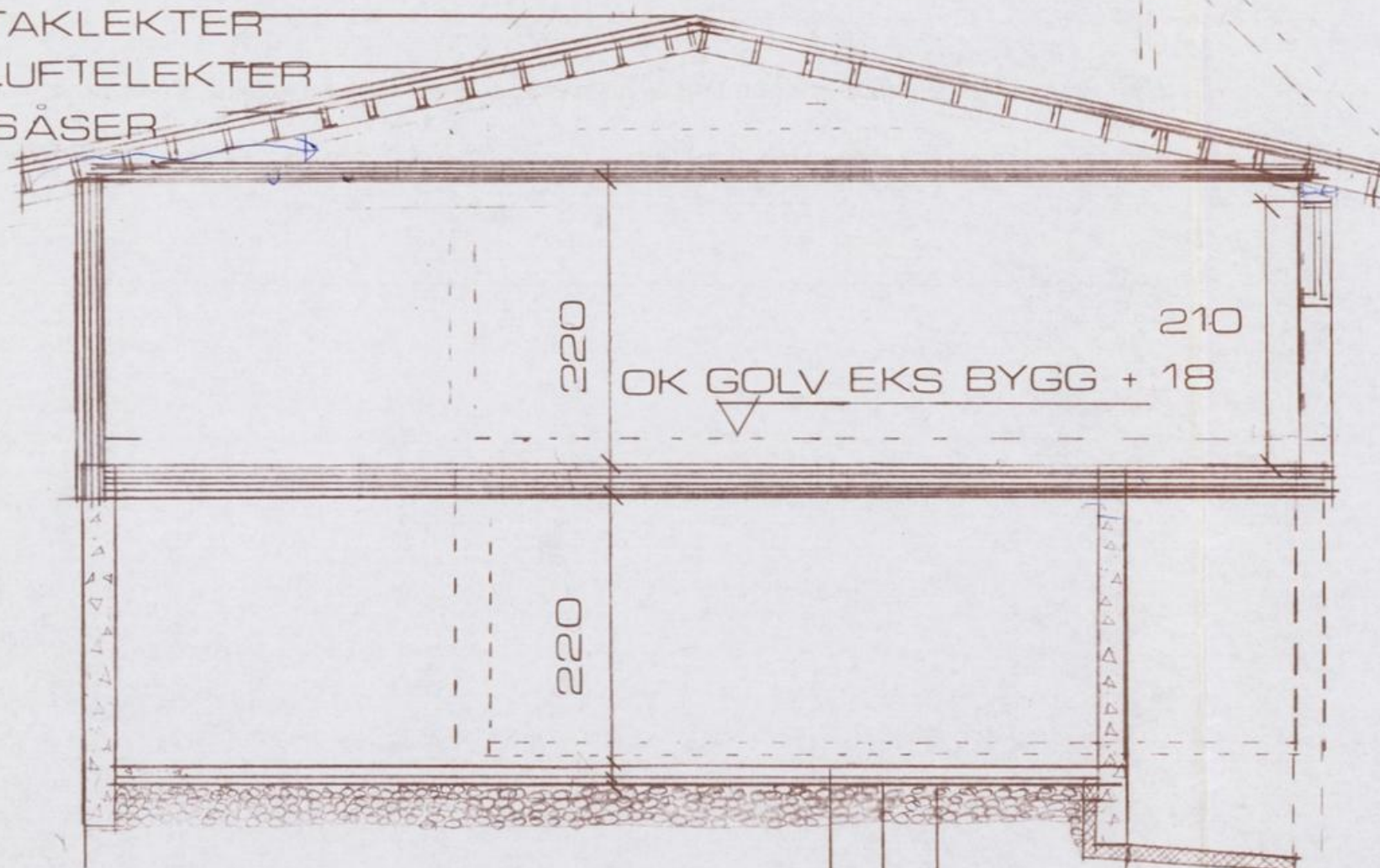

OK GOLV EKS BYGG + 18

8CM ARMERT STØP
 5CM ISOPOR
 PUKK (EL. GROV GRUS)

OPPLEGG AV
 BJELKER MOT
 EKS. SPUNNMUR
 UTFØRES VED AT
 VEGGEN UTFØRES
 MED TRÆKKS
 EMT. BRUKES
 BJELKESKO.

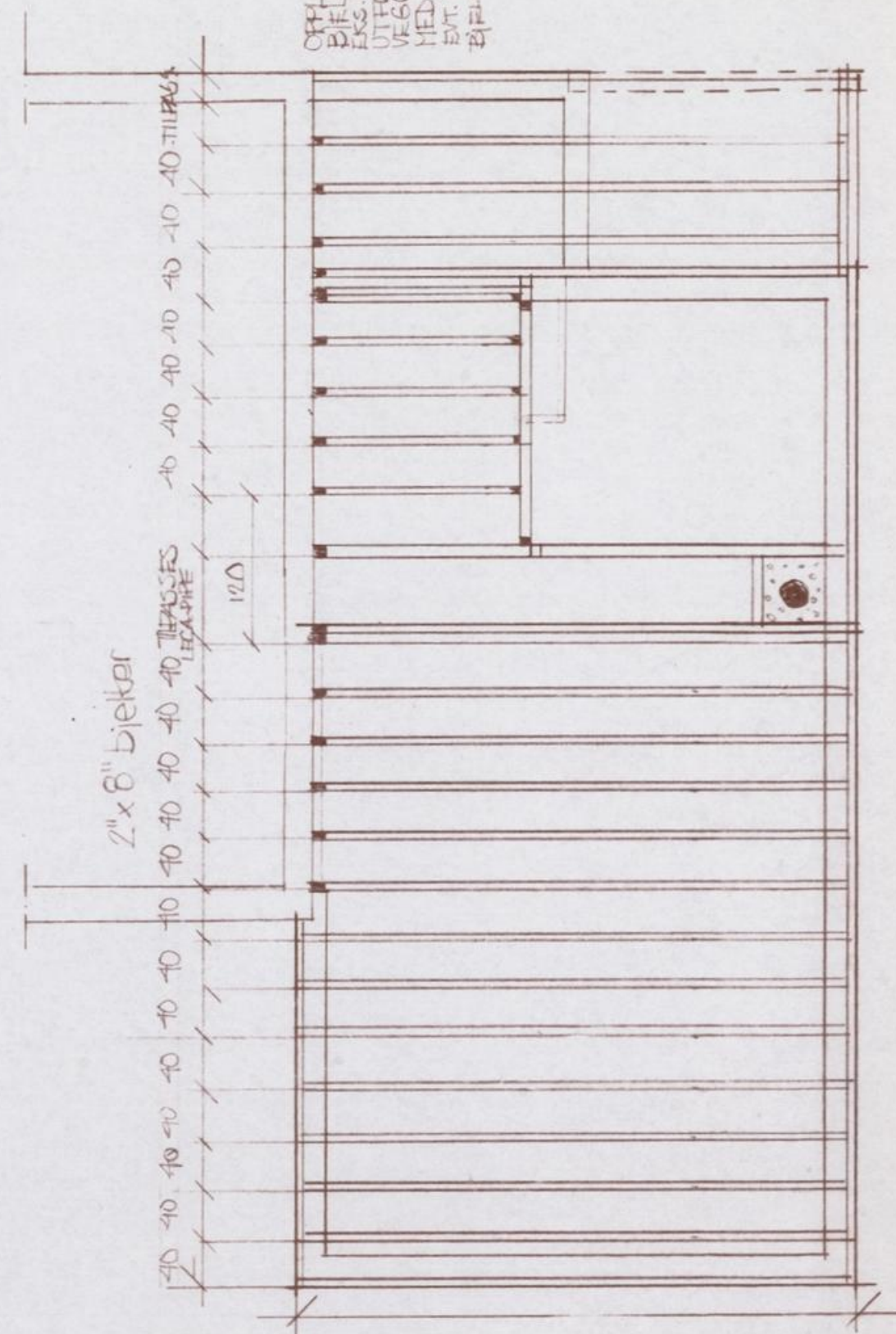

SUNNDAL KOMMUNE
 s. stat
 Date 25 JAN 1979
 Arkiv

28/2 -79
 SUNNDAL BYGNINGSRÅD
 BYGNINGSKONTROLLEN
 Kjellmoed Nada

ENEBOLOG / TILB. AKSEL RØDSET	Målestokk	Tegn.	
	1:50	Trac.	
SNITT OG BJELKELAG	Erstattning for:		
	Erstattet av:		<i>Steinertunell</i>

Sjö, Ålvindfj.

SUNNDAL KOMMUNE

Teknisk etat

21 MAI 1991

Arkivnr.

Skisse, til søkma om byggefyllabelse.

Hårol Brødseth
Ålvindfjærd.

Riksvog 16

Til Ålvindfjærd. →

vedbu.

garasje.

Bolig (Tollma)

Det tilknygte
i us. |



25.06.91
SUNNDAL KOMMUNE
BYGNINGSKONTROLLØREN

Fon Pedersen

Syd. ↘

Byt Helri Børseth. (sesbå)

Byt Ola Dag sesbå.

Beirk

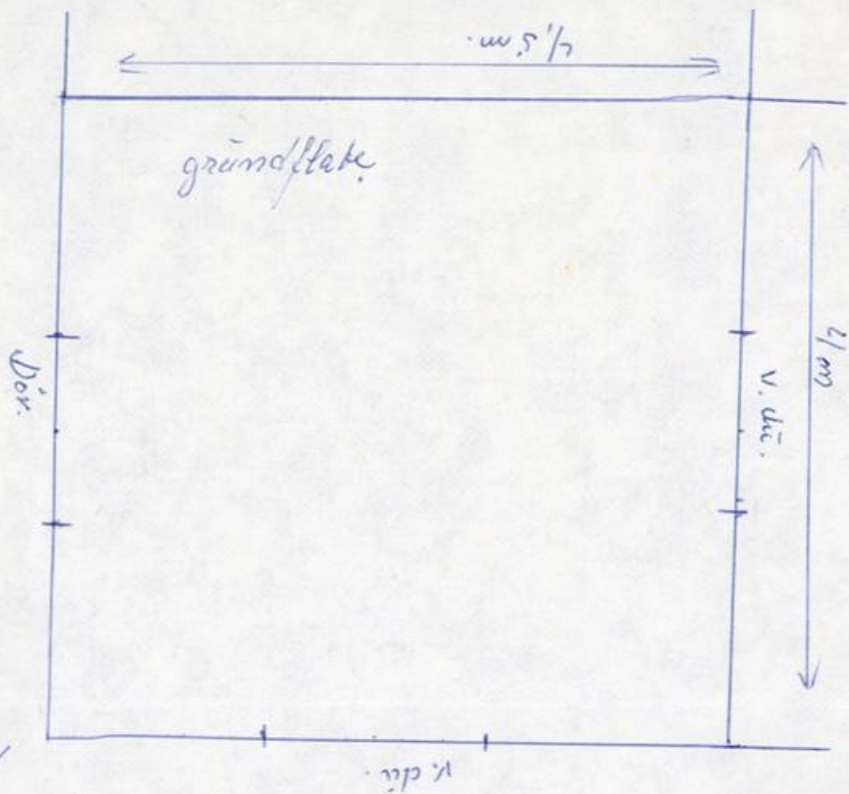

mord



25.06.91
SUNNDAL KOMMUNE
BYGNINGSKONTROLLOREN

Ton Pedersen

mes. t.

SUNNDAL KOMMUNE

Teknisk etat

21 MAI 1991

Arkivnr.

SUNNDAL KOMMUNE
Teknisk etat
21 MAI 1991
Arkivnr.

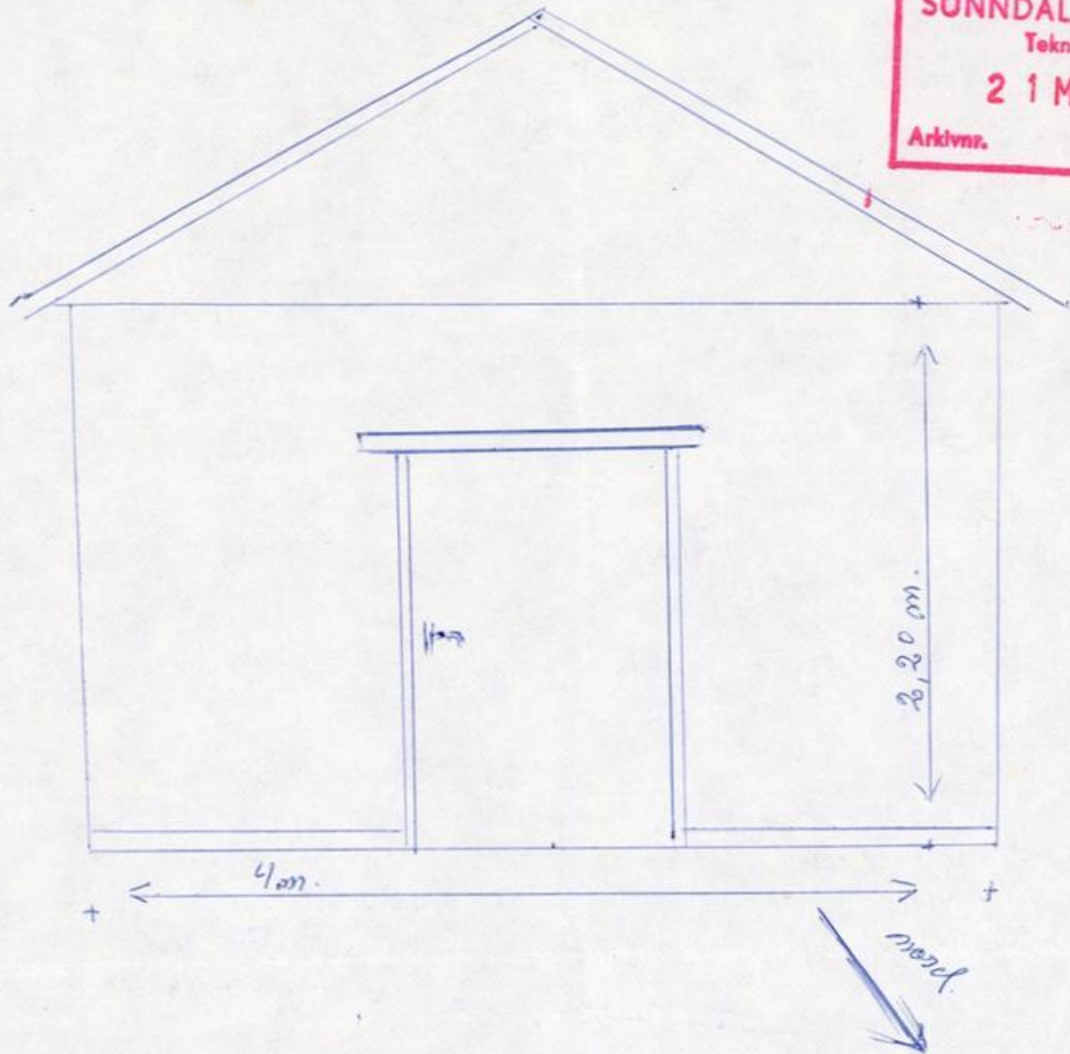

25.06.91
SUNNDAL KOMMUNE
BYGNINGSKONTROLLOREN
Jon Pedersen

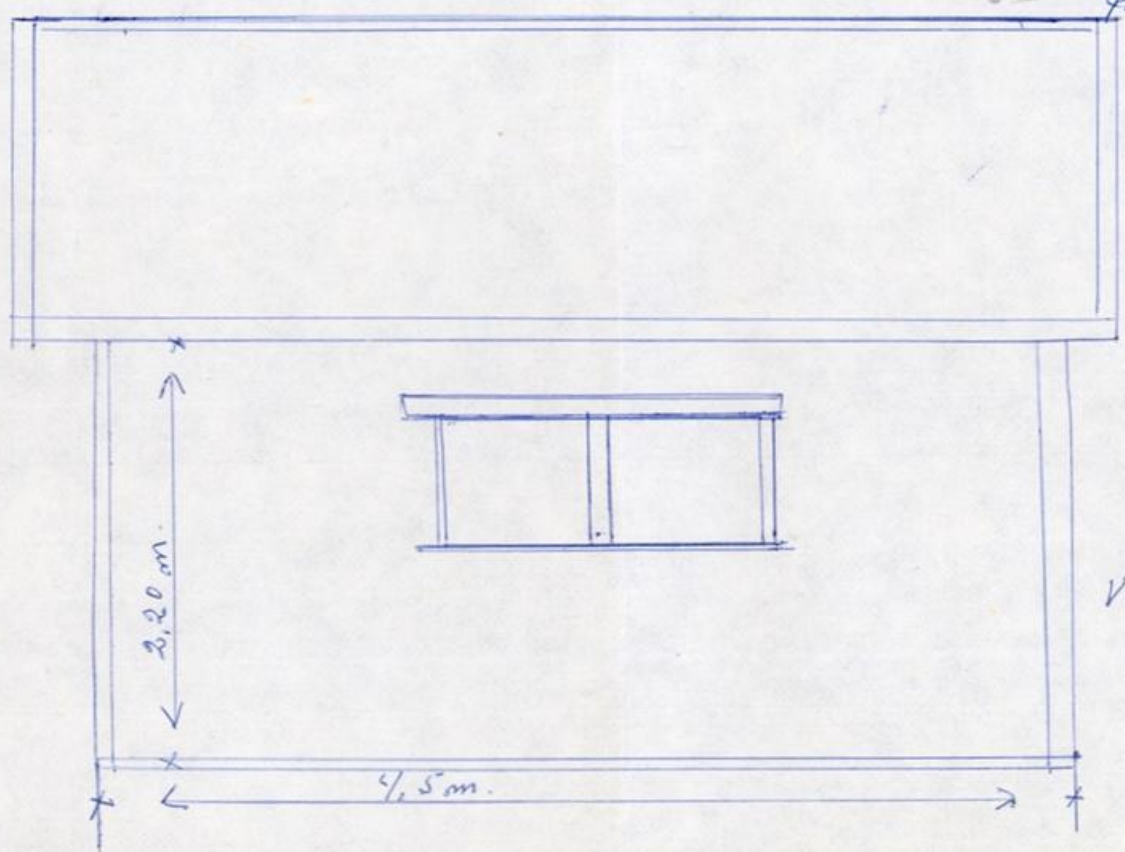

Gjeldende planstatus

Matrikkel 1563/106/10

Nordmørsvegen 2412

Gjeldende reguleringsplan

Området inngår ikke i reguleringsplan.

Gjeldende kommuneplan

Kommuneplan vedtatt 6.2.2019 gjelder for området. Kommuneplanen inneholder generelle bestemmelser nr. 0.1 – 0.8 som gjelder alle områder og bestemmelser til de enkelte arealformål og hensynssoner som er vist på plana.

På kommuneplanen er området avsatt til LNF-område (Landbuks-, natur og friluftsmål) og bestemmelse nr. 3 gjelder.

Langs riksvegen er det støysoner med bestemmelse nr. 4.4.1.

Det er byggegrense 50 meter fra riksveg.

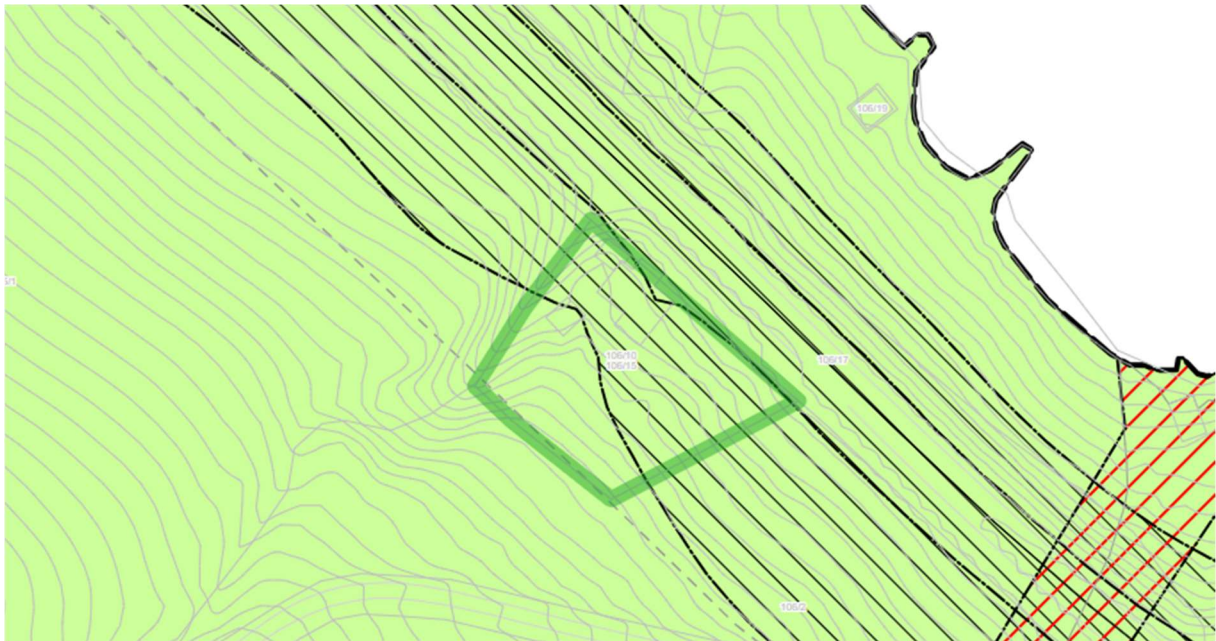

Utsnitt av kommuneplanen. LNF-område er vist med grønn farge. Langs riksvegen er det støysoner (sort skravur). Byggegrense fra riksveg er vist med grå stiplet linje.



Sunndal kommune

Reguleringsplanforslag

Eiendom: 106/10
Adresse: Nordmørsvegen 2412
Utskriftsdato: 04.06.2024
Målestokk: 1:1000



UTM-32

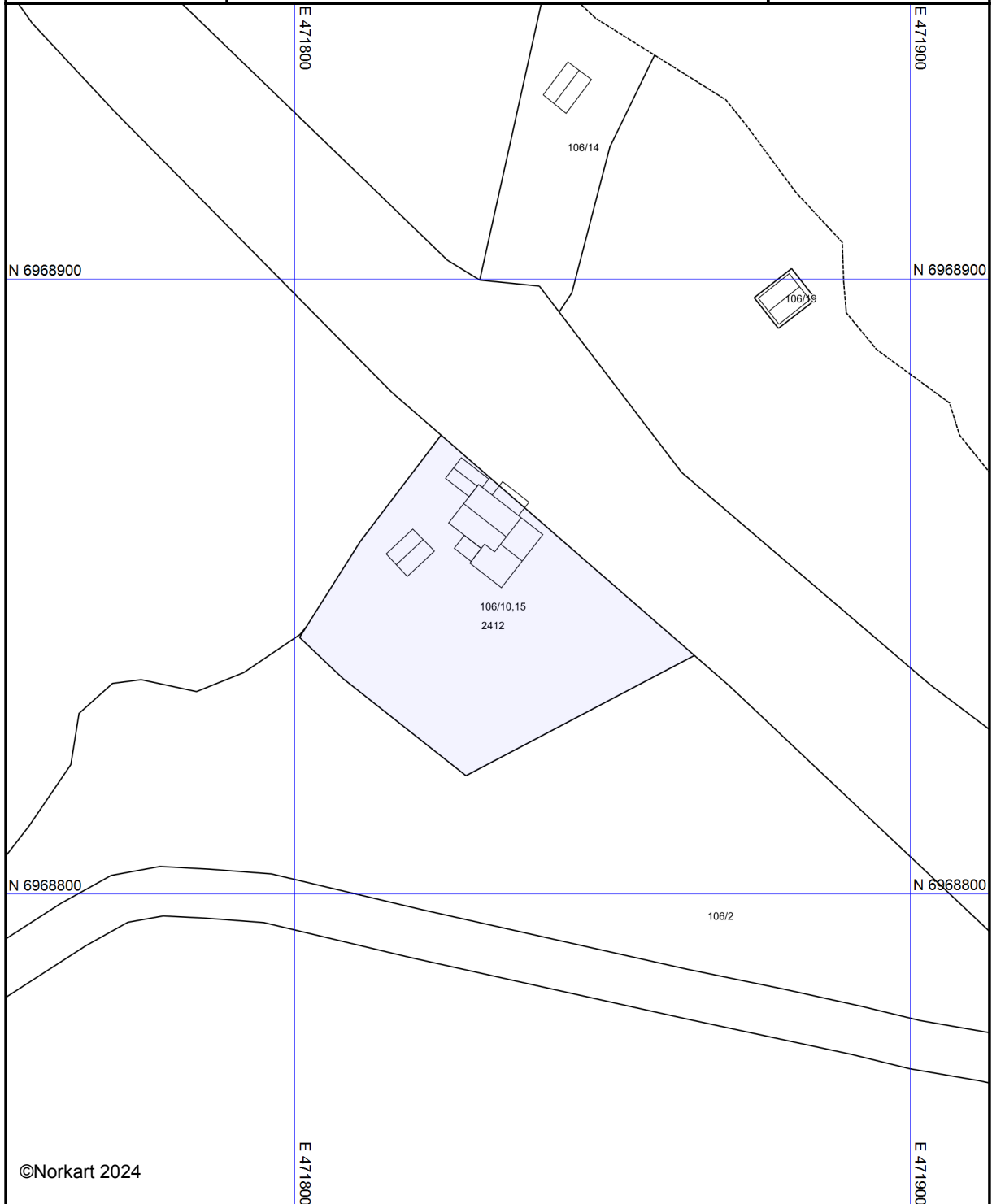

Kartet er produsert fra kommunens beste digitale kartbaser for området og inneholder viktige opplysninger om eiendommen og området omkring. Presentasjonen av informasjon er i samsvar med nasjonal standard.
Kartet kan inneholde feil, mangler eller avvik i forhold til kravene i oppgitt standard.
Kartet kan ikke benyttes til andre formål enn det formålet det er utlevert til uten samtykke fra kommunen jf. lov om åndsverk.

Tegnforklaring

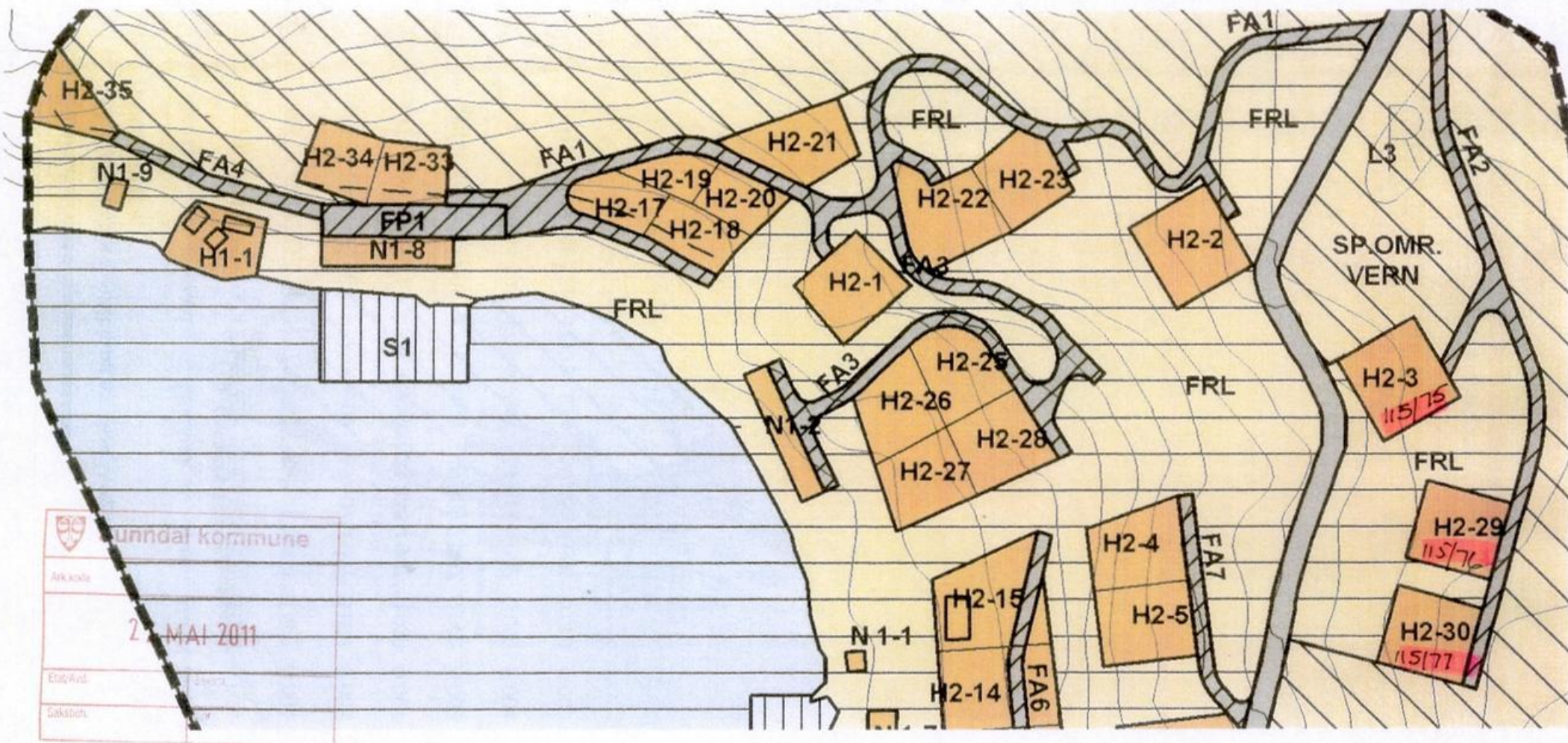

Fraddling av 18 hyttetomter etter reguleringsplan Ørsvika / Litlvika

Litlvika hyttefelt

Det gjelder tomteene H2 - 1, 2, 3, 17, 18, 19, 20, 21, 22, 23, 25, 26, 27, 28, 29, 30
 H2 - 33, 34

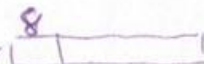
+ Vegstikking. Sam N1-8:  utføres av firma

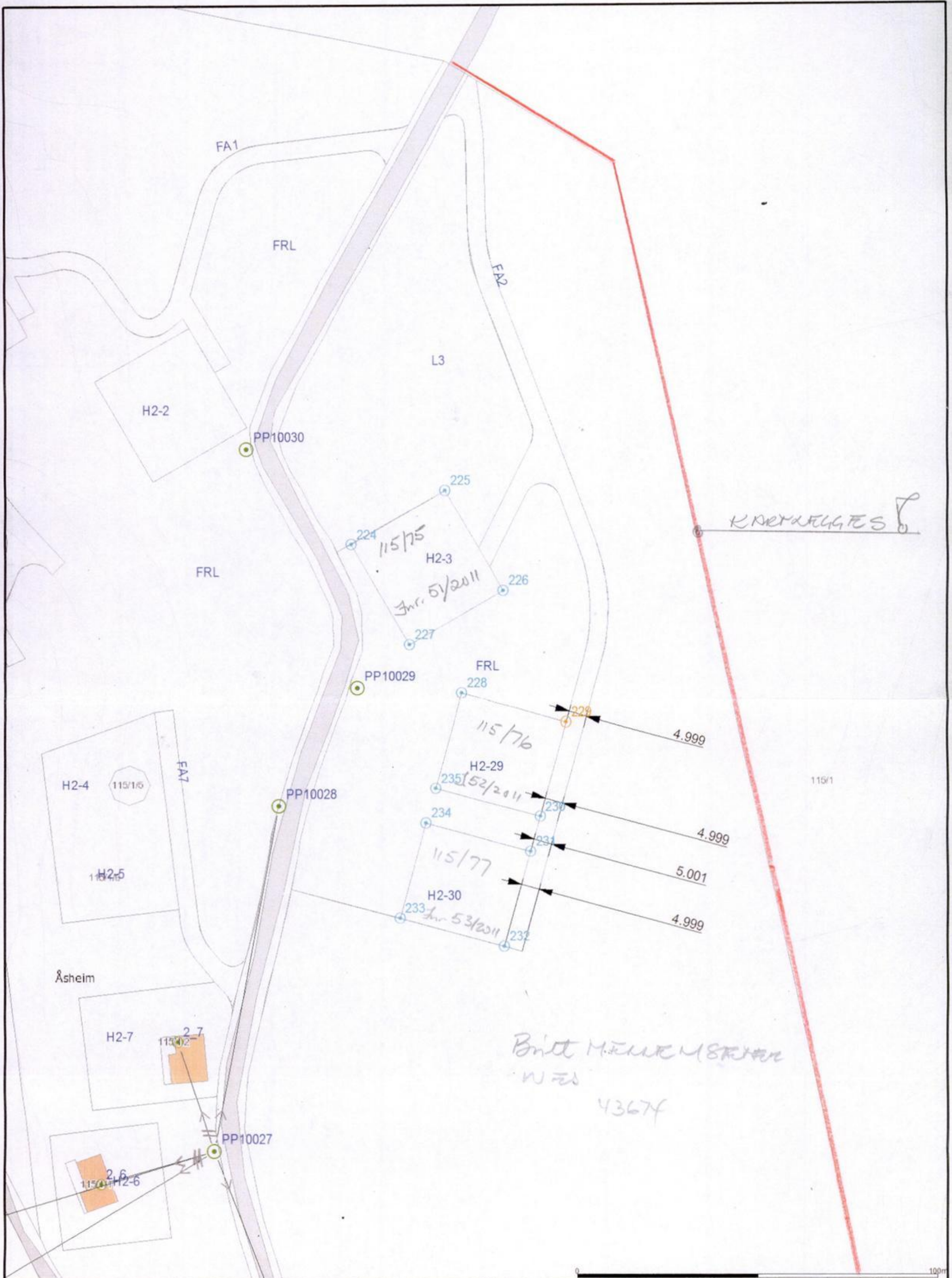

KRYKKELGATES

115/75
 H2-3
 Jnr. 51/2011

115/76
 H2-29
 235 [52/2011]

115/77
 H2-30
 Jnr 53/2011

Britt HANSEN
 W 20
 43674

Sak 2011/863

Beliggenhet og høyder må oppfattes som orienterende



Sunndal kommune
 Kommunalteknisk tjeneste



Dato: 2011.07.05
 Side: 63 av 63

Skala: 1:1000

Y 3100

Y 3200

106/14

0/0

116/2

0/0

106/10

0/0

Omsolgte areal

106/2

0/0

Plantefelt

106/2

0/0

116

116/10

Målestokk 1:1000

Dato:5/3/1999

Y 3100

Y 3200

A 540100

X 540100

A 540100

X 540100

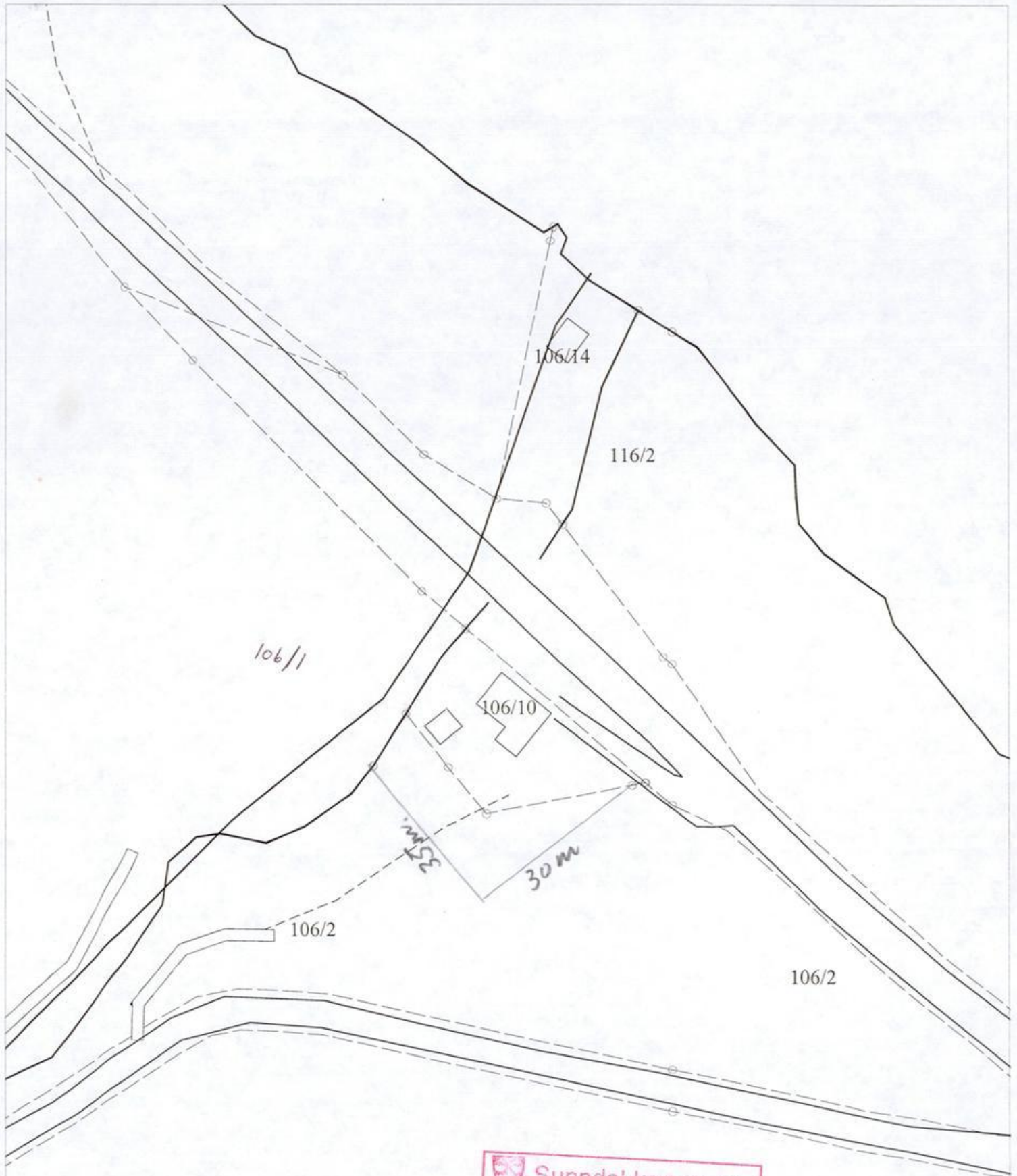

 Sunndal kommune	
Ark.kode	
09 JAN. 2001	
Clat/Avd.	Saksnr.
Saksbeh.	L.nr.

Eiendomskart for eiendom 1563 - 106/10//



5 m

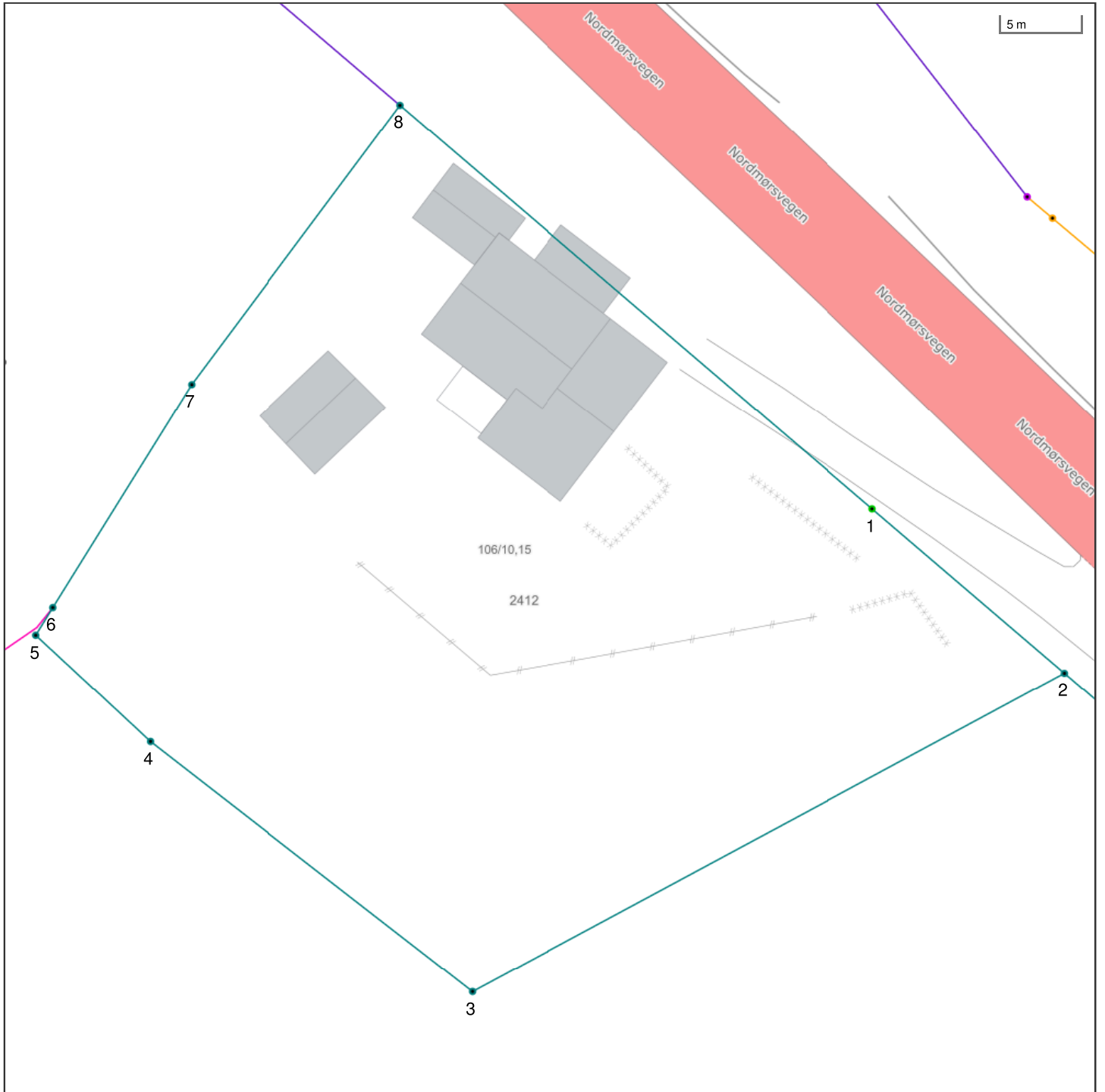

Det tas forbehold om riktigheten eller fullstendigheten av opplysningene i dette dokumentet. Det kan ikke rettes krav som følge av at disse opplysningene benyttes som grunnlag for beslutninger.

- | | | | |
|----------------------------------|--|----------------------------------|-------------------------------------|
| ----- Eiendomsgrense - omtvistet | ----- Eiendomsgrense - lite nøyaktig | ● Grensepunkt - lite nøyaktig | ⊙ Grensepunkt - offentlig godkjent |
| - - - - - Hjelpelinje vegkant | ----- Eiendomsgrense - mindre nøyaktig | ● Grensepunkt - mindre nøyaktig | ⊙ Grensepunkt - bolt |
| Hjelpelinje fiktiv | ----- Eiendomsgrense - middels nøyaktig | ● Grensepunkt - middels nøyaktig | ⊙ Grensepunkt - kors |
| Hjelpelinje punktfaste | ----- Eiendomsgrense - nøyaktig | ● Grensepunkt - nøyaktig | ⊙ Grensepunkt - rør |
| ----- Hjelpelinje vannkant | ----- Eiendomsgrense - svært nøyaktig | ● Grensepunkt - svært nøyaktig | ● Grensepunkt - hjelpепunkt / annet |
| | ----- Eiendomsgrense - uviss nøyaktighet | | ● Grensepunkt - uten klassifisering |

Areal og koordinater for eiendommen

Areal	1 801,60 m ²	Arealmerknad			
Representasjonspunkt	Koordinatsystem	EUREF89 UTM Sone 32	Nord	6968857,48	Øst 471830,7

Grensepunkter						Grenselinjer (m)	
#	Nord	Øst	Nøyaktigh.	Nedsatt i	Grensepunkttype	Lengde	Radius
1	6968849,15000691	471853,030006006	10 cm	Ikke spesifisert (IS)	Geometrisk hjelpepunkt (99)	38,81	
2	6968838,78	471864,96	21 cm	Ikke spesifisert (IS)	Umerket (56)	15,81	
3	6968819,22	471827,79	21 cm	Ikke spesifisert (IS)	Umerket (56)	42,00	
4	6968834,99	471807,82	21 cm	Ikke spesifisert (IS)	Umerket (56)	25,45	
5	6968841,71	471800,72	21 cm	Ikke spesifisert (IS)	Umerket (56)	9,78	
6	6968843,43	471801,8	21 cm	Ikke spesifisert (IS)	Umerket (56)	2,03	
7	6968857,3	471810,58	21 cm	Ikke spesifisert (IS)	Umerket (56)	16,42	
8	6968874,61	471823,74	21 cm	Ikke spesifisert (IS)	Umerket (56)	21,74	



Sunndal kommune

Adresse: Postboks 94, 6601 SUNNDALSØRA

Telefon: 71 69 90 00

Utskriftsdato: 04.06.2024

Planopplysninger

EM §6-7 Oppdragstakerens undersøkelses- og opplysningsplikt

Kilde: Sunndal kommune

Kommunenr.	1563	Gårdsnr.	106	Bruksnr.	10	Festenr.		Seksjonsnr.	
Adresse	Nordmørsvegen 2412, 6622 ÅLVUNDFJORD								

Opplysningene omfatter gjeldende planer og pågående planarbeid for eiendommen. Nærmere opplysninger om den enkelte plan med dokumenter, mindre endringer, etc finnes på internett, se lenker under. Oppgitte delarealer viser planinformasjon på eiendommen.

Det tas forbehold om riktigheten eller fullstendigheten av opplysningene i dette dokumentet. Det kan ikke rettes krav som følge av at disse opplysningene benyttes som grunnlag for beslutninger.

Plantyper med treff

- Kommuneplaner

Plantyper uten treff

- Kommuneplaner under arbeid
- Kommunedelplaner under arbeid
- Reguleringsplaner under bakken
- Reguleringsplaner under arbeid
- Reguleringsplaner under arbeid i nærheten
- Bebyggelsesplaner over bakken
- Midlertidige forbud
- Kommunedelplaner
- Reguleringsplaner
- Reguleringsplaner over bakken
- Reguleringsplaner bunn
- Bebyggelsesplaner
- Bebyggelsesplaner under bakken

Kommuneplaner

Besøk kommunens hjemmeside for mer informasjon.

Id	20151020		
Navn	Kommuneplan for Sunndal - arealdelen		
Plantype	Kommuneplanens arealdel		
Status	Endelig vedtatt arealplan		
Ikrafttredelse	06.02.2019		
Delarealer	Delareal	43 m ²	
	KPHensynsonenavn	H210	
	KPStøy	Rød sone iht. T-1442	
	Delareal	1 097 m ²	
	KPHensynsonenavn	H220	
	KPStøy	Gul sone iht. T-1442	
	Delareal	1 802 m ²	
	Arealbruk	LNRF areal for nødvendige tiltak for landbruk og reindrift og gårdstilknyttet næringsvirksomhet basert på gårdens ressursgrunnlag, Nåværende	
	Områdenavn	LNF	



Sunndal kommune

Grunnkart

Eiendom: 106/10
Adresse: Nordmørsvegen 2412
Dato: 04.06.2024
Målestokk: 1:1000



UTM-32

Eiendomsgr. nøyaktig <= 10 cm	Eiendomsgr. mindre nøyaktig >200<=500 cm	Eiendomsgr. omtvistet	Hjelpelinje vannkant
Eiendomsgr. middels nøyaktig >10<=30 cm	Eiendomsgr. lite nøyaktig >=500 cm	Hjelpelinje veikant	Hjelpelinje fiktiv
Eiendomsgr. mindre nøyaktig >30<=200 cm	Eiendomsgr. uviss nøyaktighet	Hjelpelinje punktbeste	

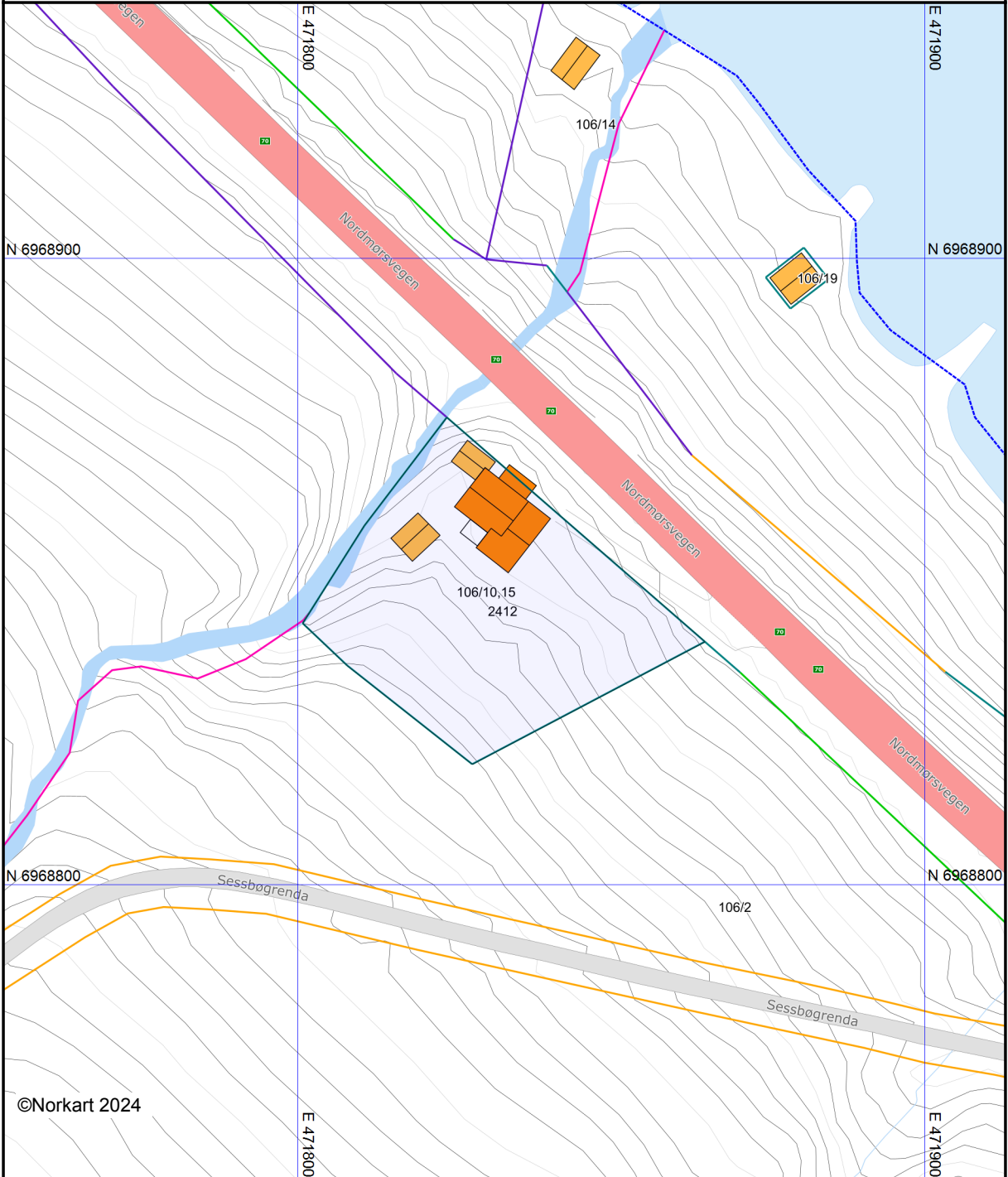

©Norkart 2024

Det tas forbehold om at det kan forekomme feil, mangler eller avvik i kartet. Spesielt gjelder dette usikre eiendomsgrenser. Dette kartet kan ikke brukes som erstatning for situasjonskart i byggesaker.



Sunndal kommune

Kommunedelplankart

Eiendom: 106/10
Adresse: Nordmørsvegen 2412
Utskriftsdato: 04.06.2024
Målestokk: 1:2000

N



UTM-32

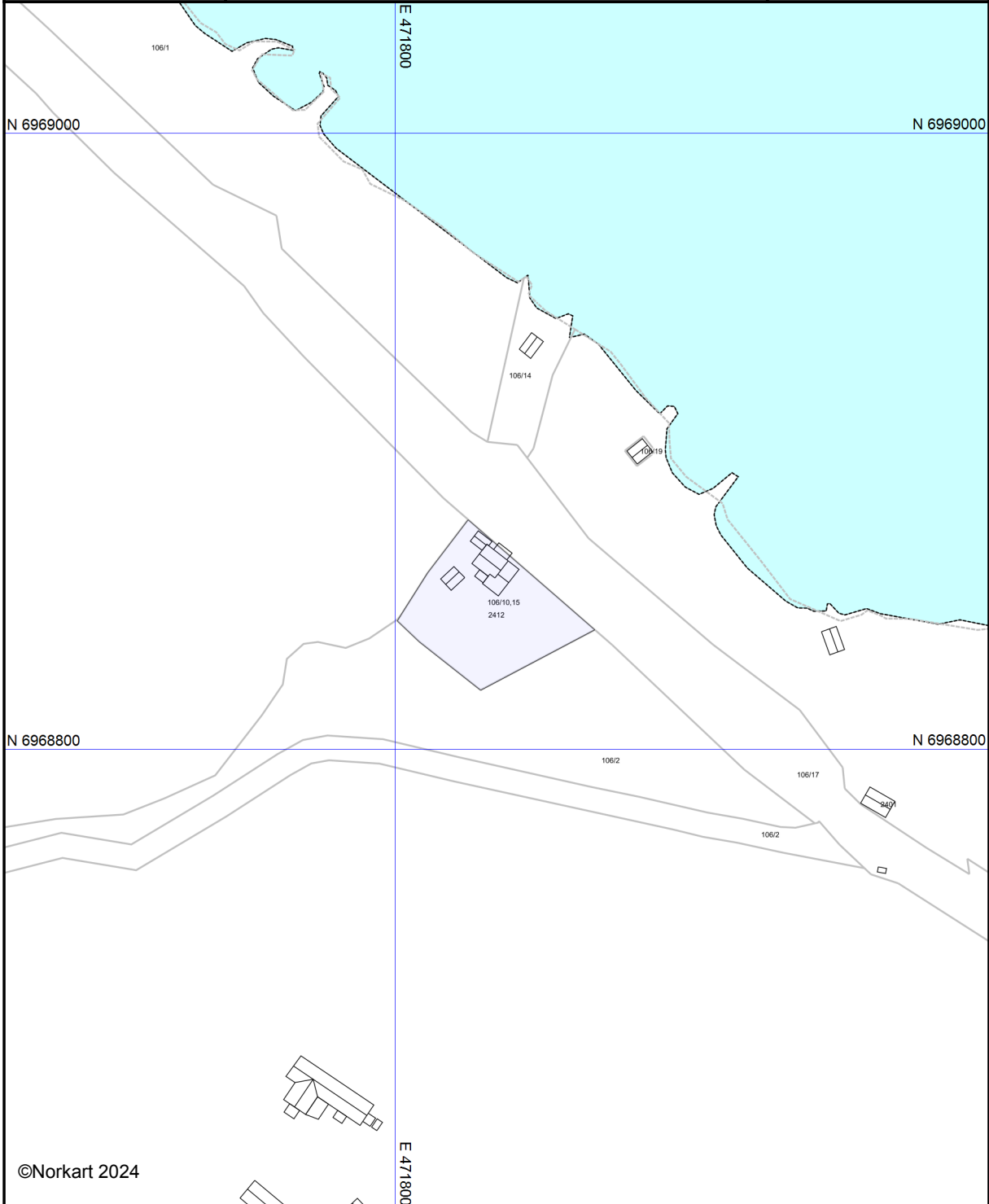

©Norkart 2024

Kartet er produsert fra kommunens beste digitale kartbaser for området og inneholder viktige opplysninger om eiendommen og området omkring. Presentasjonen av informasjon er i samsvar med nasjonal standard.
Kartet kan inneholde feil, mangler eller avvik i forhold til kravene i oppgitt standard.
Kartet kan ikke benyttes til andre formål enn det formålet det er utlevert til uten samtykke fra kommunen jf. lov om åndsverk.

Tegnforklaring



Sunndal kommune

Kommuneplanforslag

Eiendom: 106/10
Adresse: Nordmørsvegen 2412
Utskriftsdato: 04.06.2024
Målestokk: 1:2000

N



UTM-32

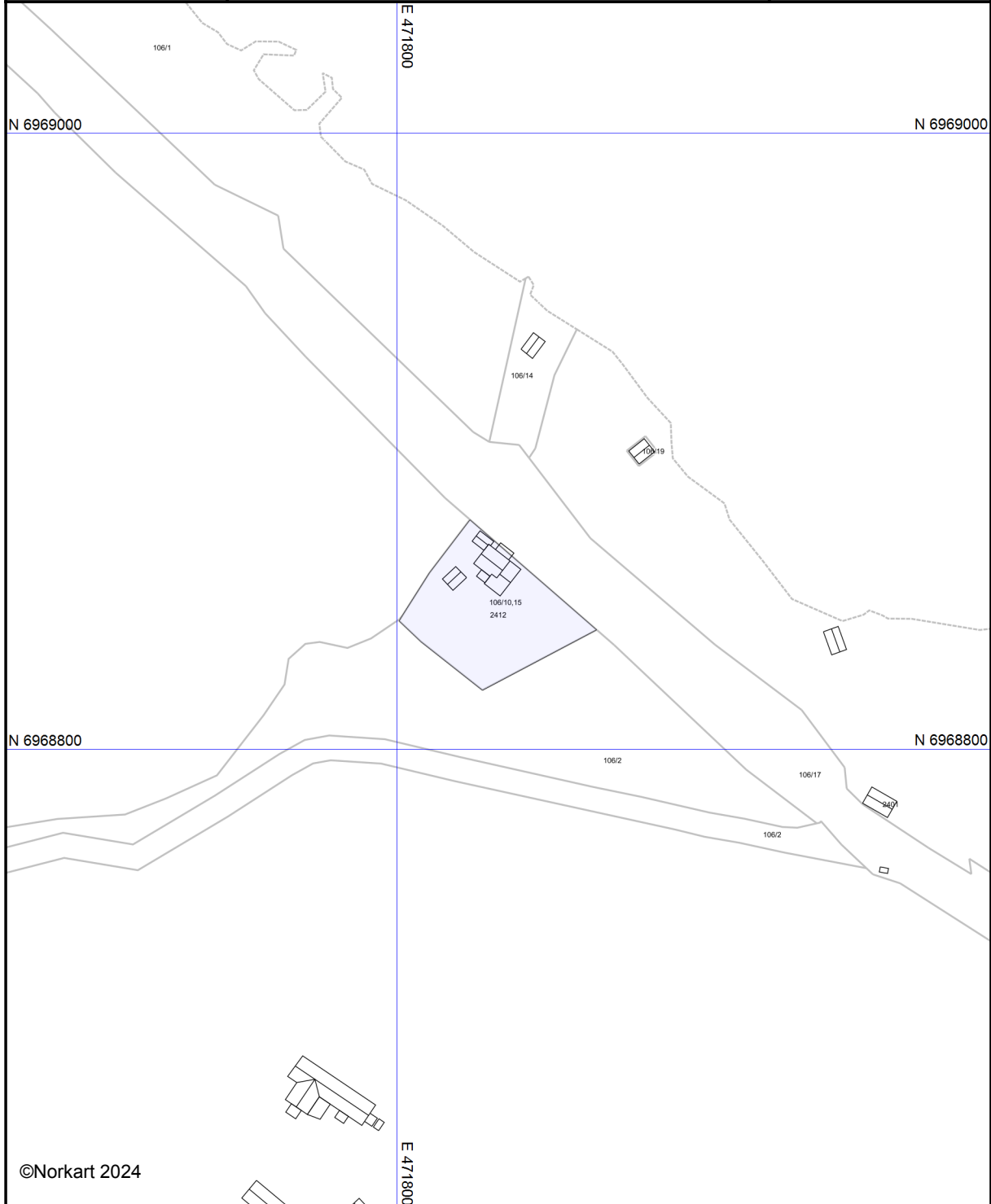

Kartet er produsert fra kommunens beste digitale kartbaser for området og inneholder viktige opplysninger om eiendommen og området omkring. Presentasjonen av informasjon er i samsvar med nasjonal standard.
Kartet kan inneholde feil, mangler eller avvik i forhold til kravene i oppgitt standard.
Kartet kan ikke benyttes til andre formål enn det formålet det er utlevert til uten samtykke fra kommunen jf. lov om åndsverk.

Tegnforklaring



Sunndal kommune

Kommuneplankart

Eiendom: 106/10
Adresse: Nordmørsvegen 2412
Utskriftsdato: 04.06.2024
Målestokk: 1:2000



UTM-32

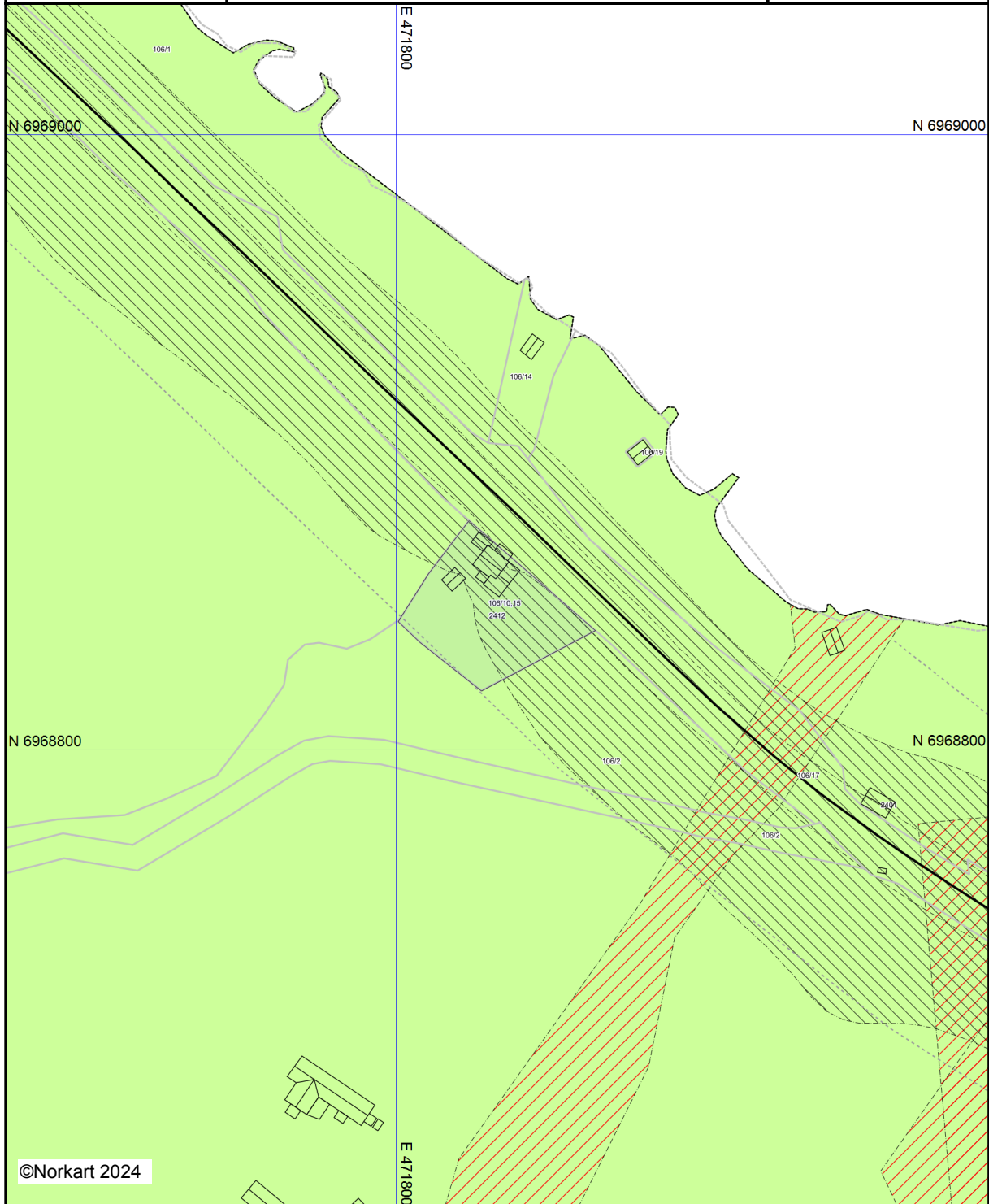

Kartet er produsert fra kommunens beste digitale kartbaser for området og inneholder viktige opplysninger om eiendommen og området omkring. Presentasjonen av informasjon er i samsvar med nasjonal standard.
Kartet kan inneholde feil, mangler eller avvik i forhold til kravene i oppgitt standard.
Kartet kan ikke benyttes til andre formål enn det formålet det er utlevert til uten samtykke fra kommunen jf. lov om åndsverk.

Tegnforklaring

Oversiktskart for eiendom 1563 - 106/10//

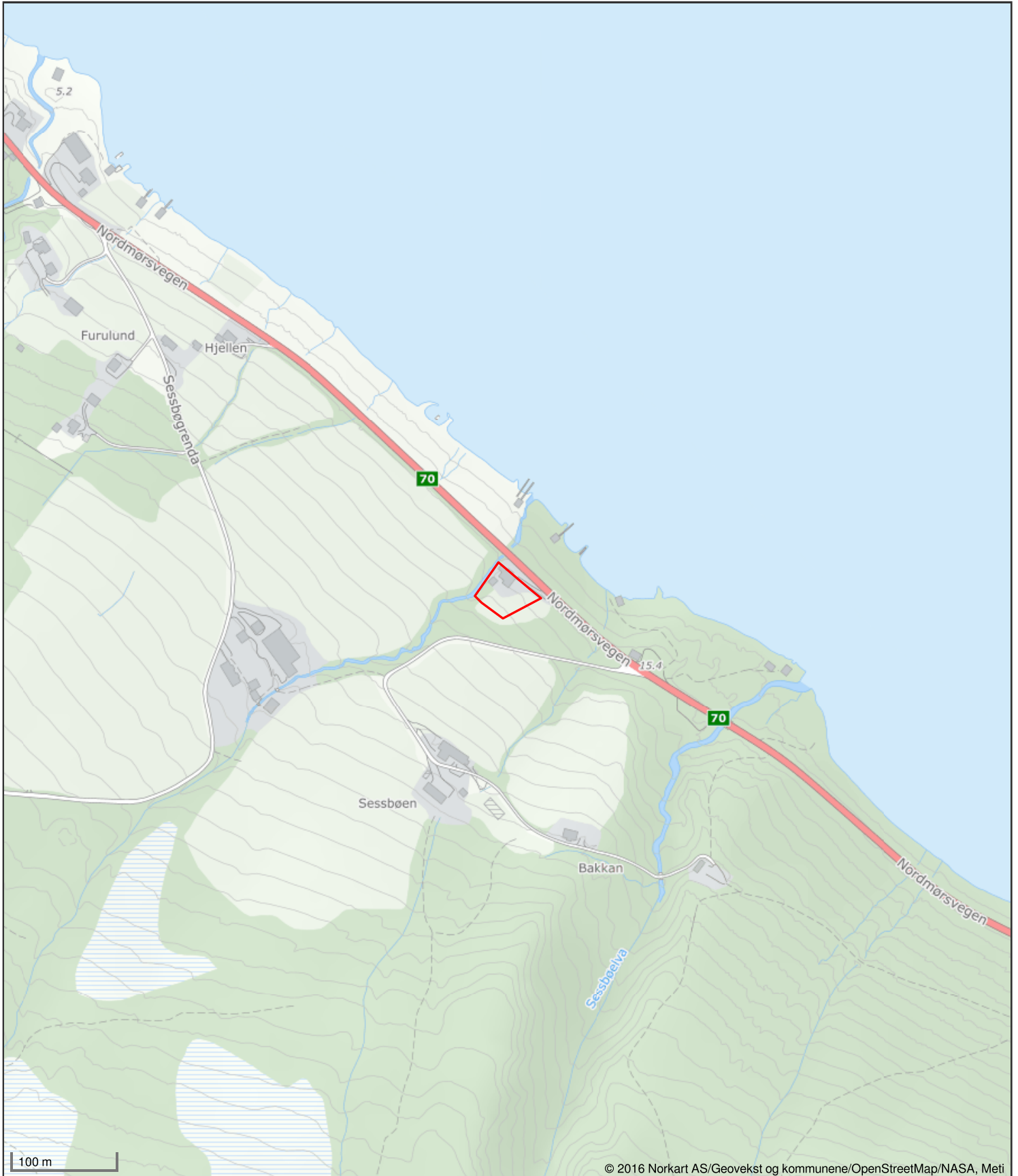

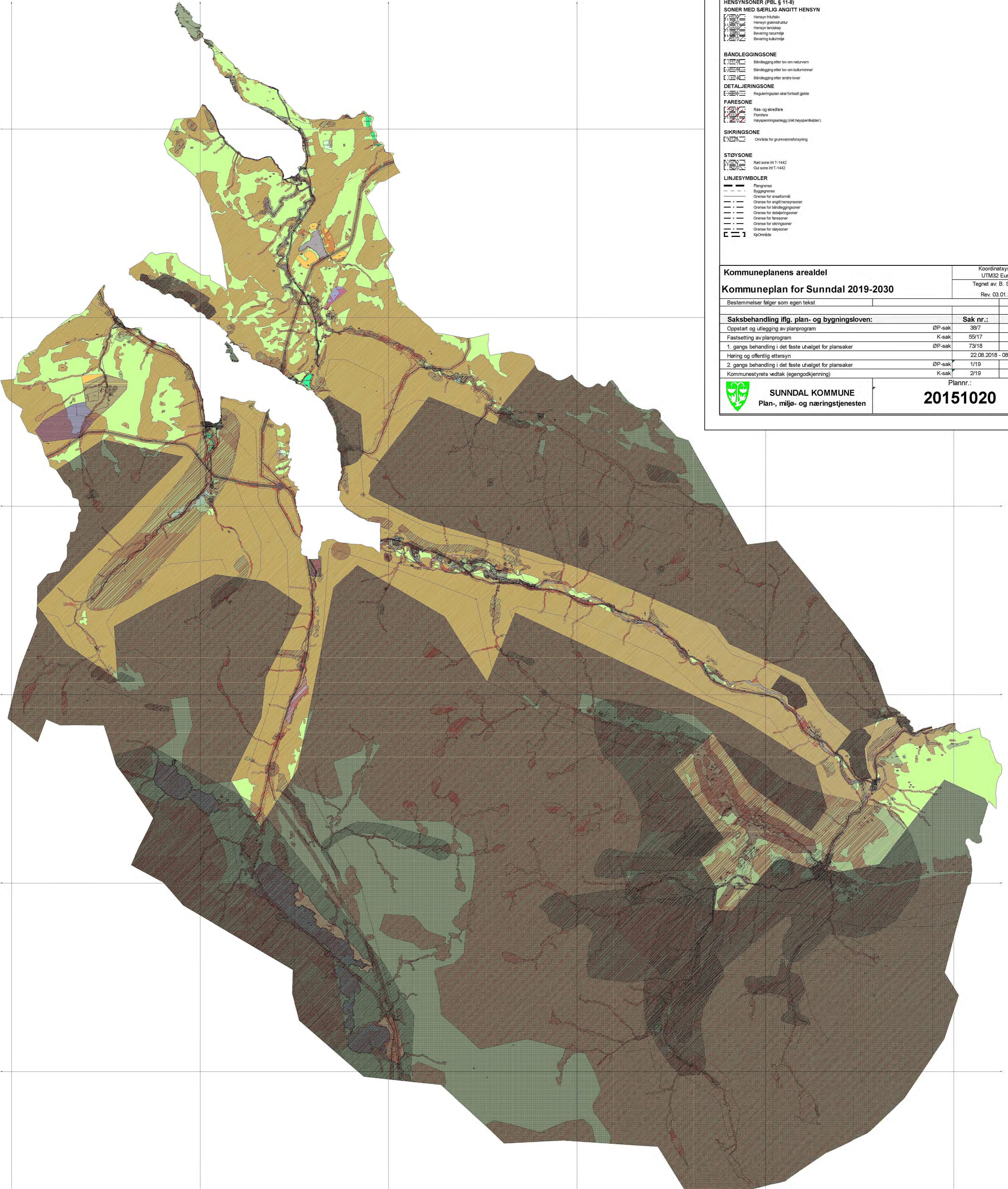

TEGNFORKLARING

PBL § 11 KOMMUNEPLANENS AREALDEL

Nåværende BEBYGGELSE OG ANLEGG (PBL § 11-7, nr 1)

- BB Boligbebyggelse
- BF Fritidsbebyggelse
- BFO Forretnings
- BOY Offentlig eller privat tjenesteyting
- BET Fritids- og turistformål
- BRU Råstoffullnring
- BN Næringsvirksomhetsbebyggelse
- BE Urettsanlegg
- BC Grav- og urnelund
- BKBL Kombineret bebyggelse og anlegg

SAMFERDSELSANLEGG OG TEKNISK INFRASTRUKTUR (PBL § 11-7, nr 2)

- ST Samferdselsanlegg og teknisk infrastruktur
- SL Luftvein
- SH Hei
- SP Parkering
- Hovsveg - Tunnel
- Hovsveg - På bakken
- - - - - Samleveg - Tunnel
- - - - - Samleveg - På bakken
- Adkomsvveg - På bakken
- - - - - Gang/Sykkelveg - Bro
- Gang/Sykkelveg - På bakken
- - - - - Gangveg - På bakken
- Turveg/Turdrag - På bakken

GRØNNSTRUKTUR (PBL § 11-7, nr 3)

- Grønnstruktur
- Frømråde

MILITÆRFORMÅL (PBL § 11-7, nr 4)

LNFR OMRÅDER (PBL § 11-7, nr 5)

- LNFR for stak basert på gjeldens ressursgrunnlag
- LNFR-SpreddBolig LNFR for spredt boligbebyggelse
- LNFR-SpreddFritid LNFR for spredt fritidsbebyggelse

BRUK OG VERN AV SJØ OG VASSDRAG MED TILHØRENDE STRANDSONE (PBL § 11-7, nr 6)

- SR Fritidsområde

HENSYNSONER (PBL § 11-8)

SONER MED SÆRLIG ANGITT HENSYN

- Hensyn til utslipp
- Hensyn til grunnstruktur
- Hensyn til landskap
- Bevaring naturmiljø
- Bevaring kulturmiljø

BÅNDELEGGINGSZONE

- Båndlegging etter lov om naturvern
- Båndlegging etter lov om kulturminner
- Båndlegging etter andre lover

DETALJERINGZONE

- Reguleringsplan skal fortsatt gjelde

FARESONE

- Rak- og skredfare
- Flomfare
- Høyspenningsanlegg (inkl. høyspentledninger)

SIKRINGSONE

- Område for grunnvernforstyring

STØYSONE

- Rød sone iht T-1442
- Gul sone iht T-1442

LINJESYMBOLER

- Planngrense
- Byggingrense
- Grense for arealformål
- Grense for angitt hensynszone
- Grense for båndleggingszoner
- Grense for detaljeringzoner
- Grense for faresoner
- Grense for sikringszoner
- Grense for støysoner
- Opptrenn

Framtidig

- BB Boligbebyggelse
- BF Fritidsbebyggelse
- BE Fritids- og turistformål
- BRU Råstoffullnring
- BC Andre typer bebyggelse og anlegg
- BC Grav- og urnelund

- Hovsveg - Tunnel
- Hovsveg - På bakken
- - - - - Samleveg - På bakken
- Adkomsvveg - På bakken
- - - - - Gang/Sykkelveg - Bro
- Gang/Sykkelveg - På bakken
- - - - - Turveg/Turdrag - På bakken

LNFR-SpreddBolig LNFR for spredt boligbebyggelse

Kommuneplanens arealdel

Kommuneplan for Sunndal 2019-2030

Bestemmelser følger som egen tekst

Saksbehandling iflg. plan- og bygningsloven:		Sak nr.:	Dato:
Oppstart og utlegging av planprogram	ØP-sak	39/7	25.04.2017
Fastsattelse av planprogram	K-sak	55/17	06.09.2017
1. gangs behandling i det faste utvalget for plansaker	ØP-sak	73/18	21.08.2018
Høring og offentlig ettersyn		22.08.2018 - 08.10.2018	
2. gangs behandling i det faste utvalget for plansaker	ØP-sak	1/19	24.01.2019
Kommunestyrets vedtak (eigengodkjenning)	K-sak	2/19	06.02.2019

SUNNDAL KOMMUNE
Plan-, miljø- og næringstjenesten

Plannr.:
20151020

Koordinatsystem:
UTM32 Euro89

Tegnet av: B. Skjølving

Rev. 03.01.2019

Vegstatuskart for eiendom 1563 - 106/10//



20 m

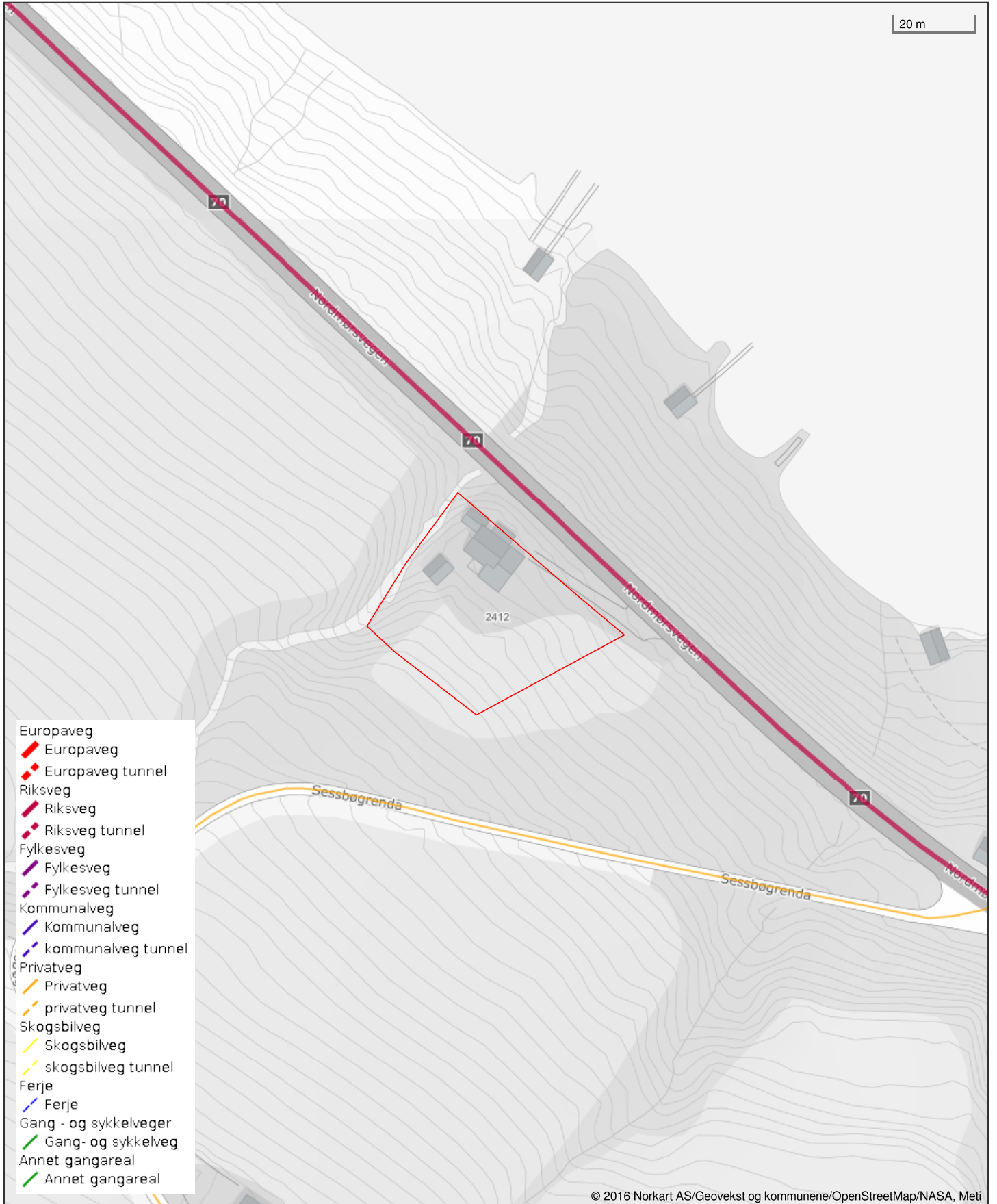

© 2016 Norkart AS/Geovekst og kommunene/OpenStreetMap/NASA, Meti

Det tas forbehold om riktigheten eller fullstendigheten av opplysningene i dette dokumentet. Det kan ikke rettes krav som følge av at disse opplysningene benyttes som grunnlag for beslutninger.

Nordmørsvegen 2412

Offentlig transport

🚶 Mulvik	9 min 🚶
Linje 901	0.7 km
✈️ Kristiansund Kvernberget	1 t 6 min 🚶

Skoler

Ålvundfjord skule (1-7 kl.)	7 min 🚶
94 elever, 8 klasser	6.5 km
Sunndal ungdomsskole (8-10 kl.)	26 min 🚶
229 elever, 24 klasser	26.3 km
Tingvoll vidaregåande skole	21 min 🚶
100 elever, 5 klasser	23.1 km
Sunndal vidaregåande skole	24 min 🚶
300 elever	25.8 km

Aldersfordeling barn (0-18 år)

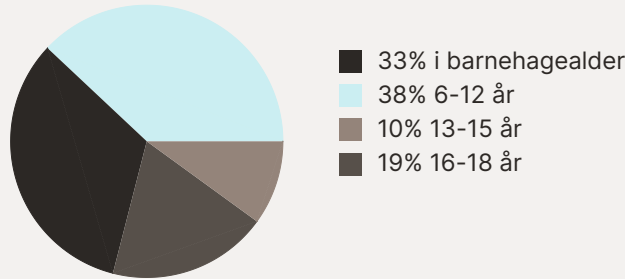

Sivilstand

		Norge
Gift	36%	33%
Ikke gift	52%	54%
Separert	7%	9%
Enke/Enkemann	5%	4%

Aldersfordeling

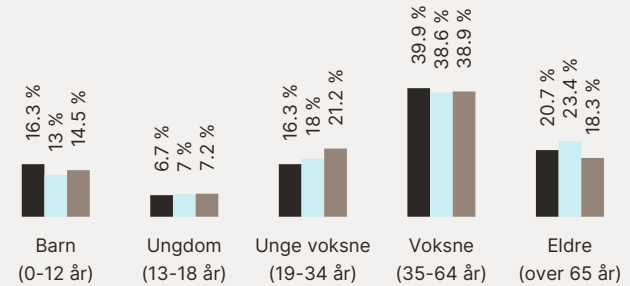

Område	Personer	Husholdninger
Grunkrets: Indre Ålvundf...	344	168
Kommune: Sunndal	6 932	3 779
Norge	5 425 412	2 654 586

Barnehager

Meisingset barnehage (1-5 år)	13 min 🚶
22 barn	13.5 km
Ålvundeid barnehage (1-5 år)	14 min 🚶
64 barn	14.6 km
Tingvoll barnehage (1-5 år)	20 min 🚶
64 barn	22.7 km

Dagligvare

Joker Ålvundfjord	7 min 🚶
Post i butikk, PostNord, søndagsåpent	7.6 km
Matkroken Meisingset	10 min 🚶
Post i butikk, PostNord, søndagsåpent	11.6 km

Sport

🏟️ Ålvundfjord stadion	7 min 🚶
Aktivitetsshall, ballspill, fotball	6.5 km
🏀 Handlarstuhamran, lekeplass	8 min 🚶
Ballspill	7.5 km

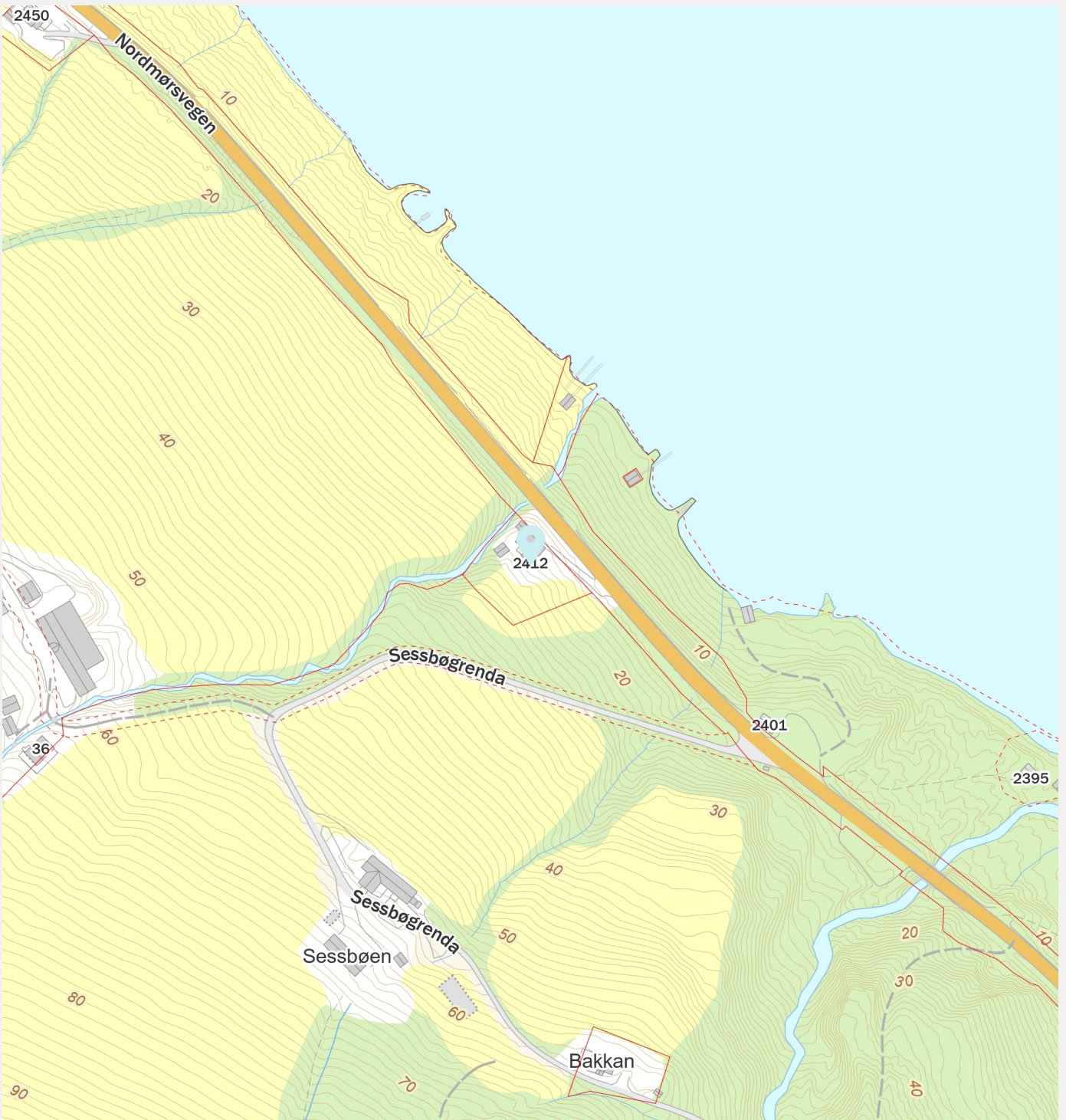
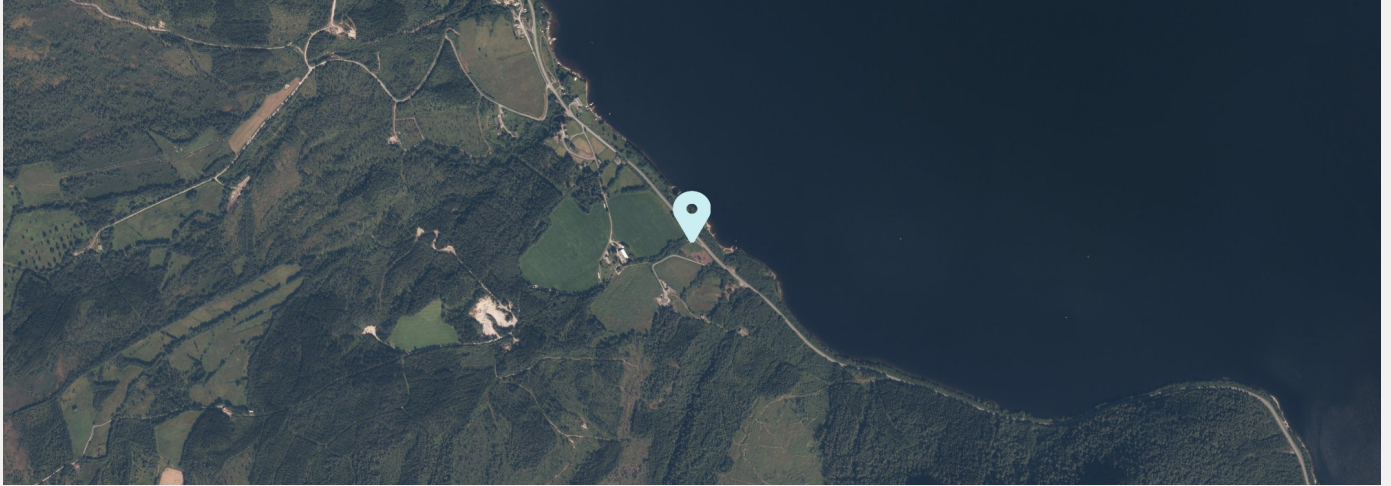

Innholdet i nabolagsprofilen er hentet fra ulike datakilder, og feil eller mangler kan forekomme. Vurderinger og sitater er innhentet på web og gir uttrykk for hvordan naboene vurderer nabolaget. FINN.no AS kan ikke holdes ansvarlig for feil/mangler i profilen. Copyright © Finn.no AS 2024