

# Leitetunet 17

Nabolaget Reinsletta/Leitetunet - vurdert av 43 lokalkjente

## Nabolaget spesielt anbefalt for

- Familier med barn
- Etablerere
- Studenter



## Offentlig transport

Solvoll	5 min	🚶
Linje 3, 4, 4 N, 400	0.4 km	
Bodø stasjon	20 min	🚶
Linje F7, R75	1.5 km	
Bodø lufthavn	9 min	🚗

## Skoler

Saltvern skole (1-10 kl.)	11 min	🚶
722 elever, 46 klasser	0.8 km	
Rønvik skole (1-10 kl.)	18 min	🚶
440 elever, 26 klasser	1.3 km	
Østbyen skole (1-7 kl.)	18 min	🚶
263 elever, 16 klasser	1.3 km	
Bankgata ungdomsskole (8-10 kl.)	24 min	🚶
291 elever, 22 klasser	1.8 km	
NTG-U Bodø (8-10 kl.)	7 min	🚗
95 elever, 6 klasser	2.7 km	
Bodø videregående skole	6 min	🚗
1316 elever, 73 klasser	2 km	
Norges Toppidrettsgymnas Bodø	7 min	🚗

## Ladepunkt for el-bil

Recharge Esso Rønvik	14 min	🚶
ChargeUp - Nordland Taxi	17 min	🚶



Kvalitet på skolene  
Veldig bra 85/100



Opplevd trygghet  
Veldig trygt 85/100



Naboskapet  
Godt vennskap 67/100

## Aldersfordeling

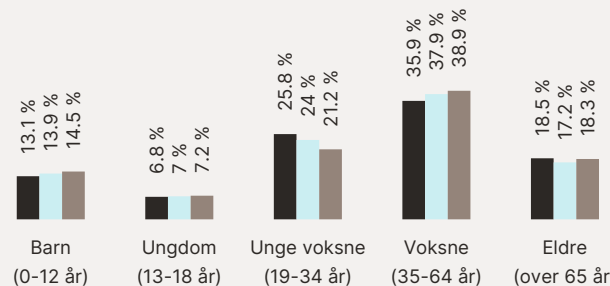

Område	Personer	Husholdninger
Reinsletta/Leitetunet	997	541
Bodø	42 453	22 434
Norge	5 425 412	2 654 586



## Barnehager

Bjerkenga miljøbarnehage (0-5 år)	7 min	🚶
37 barn	0.5 km	
Jentoftsletta barnehage (1-5 år)	10 min	🚶
48 barn	0.7 km	
Saltvern barnehage (1-5 år)	10 min	🚶
49 barn	0.8 km	

## Dagligvare

Joker Reinslettveien	5 min	🚶
Søndagsåpent	0.4 km	
Coop Mega Rønvikveien	10 min	🚶

## Primære transportmidler





-  1. Egen bil
-  2. Sykkel
-  3. Gående

 Støynivået  
Lite støynivå 90/100

 Turmulighetene  
Nærhet til skog og mark 90/100

 Kvalitet på barnehagene  
Veldig bra 89/100

## Sport

- |   |        |   |
|---|--------|---|
|  Jentofletsletta balløkke         | 9 min  | 🚶 |
| Ballspill   | 0.6 km |   |
|  Saltvern barne- og ungdomsskole | 10 min | 🚶 |
| Aktivitetshall, fotball   | 0.8 km |   |
|  Rapida Performance              | 15 min | 🚶 |
|  Rapida Sportssenter             | 21 min | 🚶 |

## Boligmasse

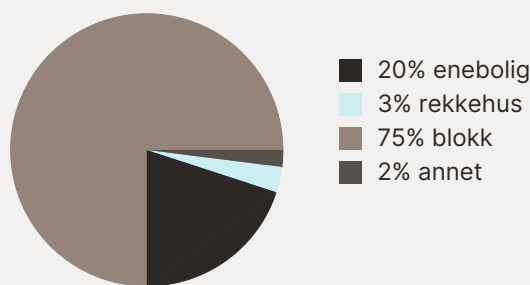



«Har bodd her i 19 år og trives fortsatt.»

Sitat fra en lokalkjent



## Varer/Tjenester

- |  |        |   |
|--|--------|---|
|  Trekanten Kjøpesenter  | 24 min | 🚶 |
|  Sykehusapoteket i Bodø | 19 min | 🚶 |

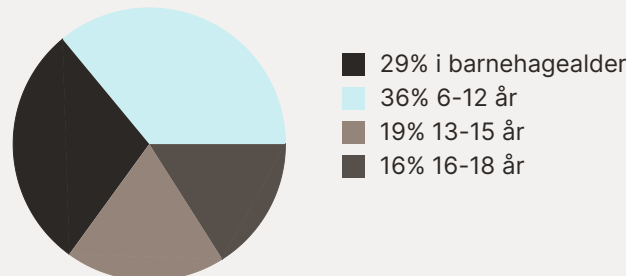

## Aldersfordeling barn (0-18 år)



## Familiesammensetning



0% 51%

- |   |
|---|
|  Reinsletta/Leitetunet |
|  Bodø                  |
|  Norge                 |

## Sivilstand

		Norge
Gift	27%	33%
Ikke gift	60%	54%
Separert	7%	9%
Enke/Enkemann	6%	4%

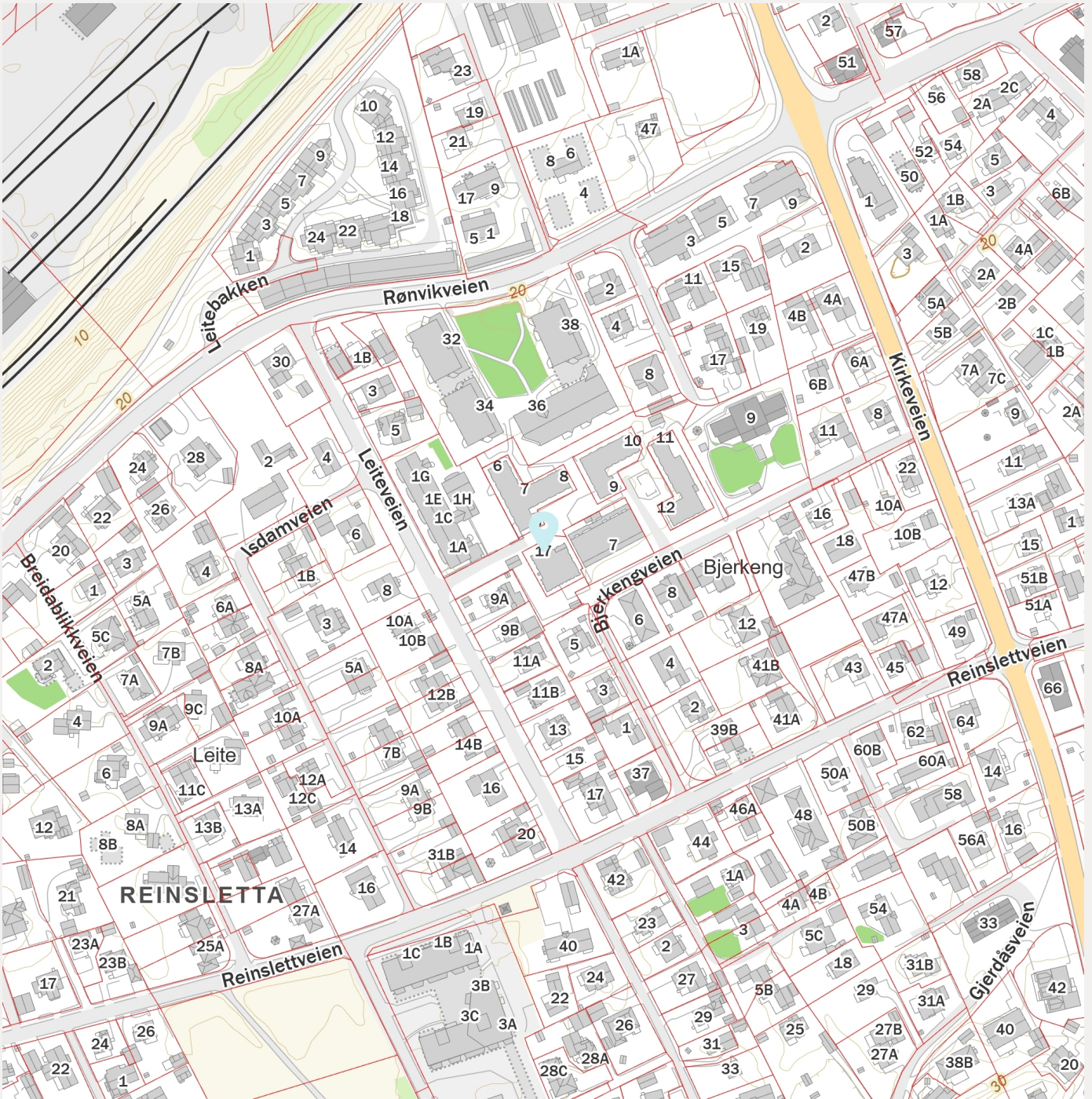

Innholdet på Nabolagsprofilen er innhentet fra ulike offentlige og private kilder og det kan forekomme feil eller mangler i dataene. Distanser/tid er beregnet basert på korteste kjørbare vei eller gangvei (der kjente gangveier er med i datagrunnlaget). Vurderingene og situatene fra lokalkjente er innhentet på nettstedet Nabolag.no og er aggregerte data basert på svar innenfor et gitt nabolag. Finn.no AS eller Partners Eiendomsmegling Bodø kan ikke holdes ansvarlig for feil eller mangler i dataene. Kilder: Statens Kartverk, Statistisk Sentralbyrå, Geodata AS, Nabolag.no m.fl. Copyright © Finn.no AS 2024



Andelsleilighet  
Leitetunet 17  
8009 Bodø

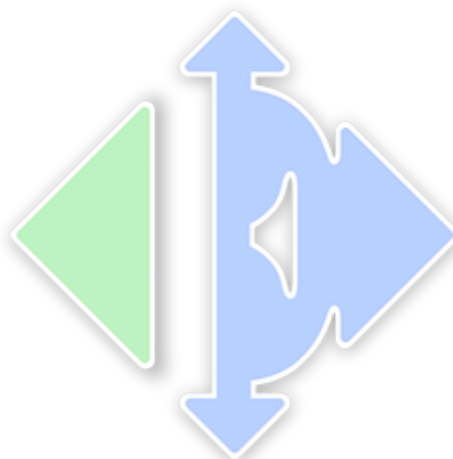

www.e3.no

#### Boligens tekniske tilstand:

Antall TG

0	TG 0	Ingen avvik
4	TG 1	Ingen vesentlige avvik
5	TG 2	Vesentlige avvik
0	TG 3	Store eller alvorlige avvik
1	TG iu	Ikke undersøkt

#### Utført av:

Takstmann

**Kristoffer Mikalsen**

Dato: 10/04/2024

Veståsen 6

Bodø 8072

90132368

kristoffer.mik@gmail.com



*Dersom bygningsdelen kun har en tilstandsgrad og ikke er beskrevet, betyr det at det ikke er noen avvik i forhold til det som kan forventes. Alder tatt i betraktning.*

*Takstmannens utdypende vurdering av bygningsdeler med TG 2 og TG 3 finnes på siste siden(e) i denne rapporten.*

Denne rapporten er gyldig i 12 mnd.

**OM EIERSKIFTERAPPORT™**

Rapporten er bygget på BMTFs faglige rammeverk for tilstandsanalyse ved salg av bolig, NS3600 og avhendingslova. I denne tilstandsanalysen legges det stor vekt på å kontrollere bygningsdeler hvor det erfaringsmessig kan oppstå konflikter. Rapporten tilfredsstiller lov om avhending av fast eiendom med endringer i avhendingslova (tryggere bolighandel) fra 1.1.2022.

**AVGRENSNING:**

EIERSKIFTERAPPORT™ er godkjent av Byggmestrenes Takseringsforbund og kan kun benyttes av BMTF-sertifiserte takstmenn. Rapporten er spesielt godt egnet ved eierskifte av boliger. Rapporten erstatter ikke kjøpers undersøkelsesplikt eller selgers opplysningsplikt i henhold til lov om avhending av fast eiendom.

**NIVÅ AV ANALYSEN:**

Tilstandsanalysen utføres ved grundige visuelle observasjoner kombinert med undersøkelser, målinger, bruk av egnede instrumenter og registreringer. Dersom det er mistanke til høyt fuktnivå i vegger mot våtrom, eller i rom under terreng kan tilstandsanalysen omfatte destruktive inngrep som for eksempel hullboring i vegger.

Det kan utføres inngrep i vegg eller etasjeskillere ved bad og i rom under terreng for undersøkelse av fukt ved mistanke til alvorlige avvik. Alle bygningsdeler blir undersøkt, med stor vekt på de områdene som takstmannen, erfaringsmessig, kjenner som svake punkter. Selv om takstmannens analyser er svært grundig, kan det forekomme skjulte feil og mangler.

For bolig er referansenivået for de ulike rom og bygningsdeler gitt som krav til tilstandsgrad TG 1, det vil si uten skader og fagmessig riktig utført og i henhold til gjeldende lov/forskrift som gjelder for den aktuelle boligen der ikke tilleggene angir annet. Generelt er referansenivået byggeforskrifter som var gjeldende når bygningen/bygningsdelen ble byggesøkt.

**LEVETIDSBETRAKTNINGER:**

Når det refereres til levetid er dette basert på takstmannens erfaringstall og Byggforskserien 700.320 Intervaller for vedlikehold og utskifting av bygningsdeler, SINTEF Byggforsk.

Levetidsbetraktningene beregnes med hovedvekt på takstmannens skjønnsmessige vurdering av den enkelte bygningsdelens antatte gjenstående levetid. Dette avhenger også av forskjellige faktorer som kan gjøre seg gjeldende når det gjelder værforhold og bruk.

Levetiden vil variere noe dersom andre kriterier enn teknisk levetid, som for eksempel vedlikehold, estetikk, økonomi, sikkerhet, funksjon eller andre brukerønsker, er lagt til grunn.

**VÆR OPPMERKSOM PÅ**

Egenerklæringsskjema skal alltid legges frem for rapportansvarlig før tilstandsanalysen påbegynnes. Dersom egenerklæring ikke foreligger, vil dette komme tydelig frem på en av de siste sidene av rapporten under ovenstående overskrift.

Dersom det er lagt frem dokumentasjon av pågående byggesaker og/eller manglende ferdigattest, og/eller midlertidig brukstillatelse. Så vil også dette komme tydelig frem på en av de siste sidene av rapporten under samme overskrift som over.

**KOSTNADSVURDERING VED TG3**

Dersom det er angitt TG3 på en bygningsdel i denne rapporten, så vil det være angitt et antatt kostnadsoverslag over hva det vil koste å sette den i stand, uten å øke standarden.

**PIPER OG ILDSTEDER:**

Grundig undersøkelse av piper og ildsteder anbefales utført i samråd med offentlige godkjenningsmyndigheter.

**ELEKTRISK ANLEGG OG BRANNFØREBYGGENDE TILTAK:**

Ved omsetning av bolig vil man ofte få endring i bruk av det elektriske anlegget. BMTF anbefaler på generelt grunnlag at en registrert elektroinstallatør foretar en kontroll av boliginstallasjon ved eierskifte.

Dette kan for eksempel være en rapport fra periodisk kontroll av boliginstallasjon i henhold til NEK 405-2, som omfatter kontroll av både det elektriske og det branntekniske anlegget.

## MER OM TILSTANDSGRADENE I DENNE RAPPORTEN:

TG 0	<p>TG 0 betyr at bygningsdelen ikke har noen avvik.</p> <ul style="list-style-type: none"> <li>* Det er ingen tegn til slitasje.</li> <li>* Dokumentert fagmessig godt utført.</li> <li>* Det er ingen merknader.</li> </ul>
TG 1	<p>TG1 betyr at bygningsdelen kan ha mindre avvik.</p> <ul style="list-style-type: none"> <li>* Som forventet i forhold til alder/bruksslitasje.</li> <li>* Strakstiltak anses ikke som nødvendig.</li> </ul>
TG 2	<p>TG 2 betyr at bygningsdelen kan ha vesentlige avvik. Eksempler på TG2 kan være at bygningsdelen er:</p> <ul style="list-style-type: none"> <li>* Feil utført.</li> <li>* Skadet, eller symptomer på skade.</li> <li>* Svært slitt.</li> <li>* Nedsatt funksjon.</li> <li>* Utgått på dato.</li> <li>* Kort gjenværende brukstid.</li> <li>* Det er behov for tiltak i nær fremtid.</li> <li>* Det er grunn til overvåkning av denne bygningsdelen.</li> </ul>
TG 3	<p>TG 3 betyr at bygningsdelen kan ha store eller alvorlige avvik. Eksempler på TG3 kan være at bygningsdelen er:</p> <ul style="list-style-type: none"> <li>* Har total funksjonssvikt</li> <li>* Fyller ikke lenger formålet</li> <li>* Er en fare for liv og helse</li> </ul> <p>Det er et akutt behov for tiltak, og/eller det er avvik fra lover eller forskrifter som gjelder for den aktuelle bygningsdelen eller byggverket.</p>
TG iu	<p>TG iu betyr at bygningsdelen ikke er undersøkt. Denne tilstandsgraden skal kun benyttes unntaksvis. Eksempler kan være:</p> <ul style="list-style-type: none"> <li>* Snødekket tak og krypekjeller uten inspeksjonsmulighet på tidspunktet for analysen</li> <li>* Bygningsdelen, arealet eller rommet er ikke tilgjengelig for inspeksjon på tidspunktet for analysen</li> </ul>

## EIENDOMSDATA:

Matrikkeldata:	Gnr:31, Bnr: 1634
Hjemmelshaver:	Catalin Dascal
Seksjonsnummer:	
Festenummer:	
Andelsnummer:	9
Byggeår:	1970
Tomt:	741 m <sup>2</sup>
Kommune:	1804 Bodø

## BEFARINGEN:

Oppdragsgiver:	Hjemmelshaver
Befaringsdato:	08.04.2024
Fuktmåler benyttet:	FLIR MR176
Vann:	Tilknyttet offentlig vannverk
Avløp:	Tilknyttet offentlig avløp
Adkomst:	Kommunal vei

## OM TOMTEN:

Totalt tomteareal på 741m<sup>2</sup> felles for borettslaget, beregnet areal med henvisning til matrikkelrapport. Tomten består hovedsaklig av bygningsmasse.

## OM BYGGEMETODEN:

Boligen er oppført med støpt plate mot grunn, kjellervegger av plasstøpt betong. Yttervegger av mur/betong med utvendig puss. flatt tak av betong tekket med sarnafil eller lignende tettesjikt.

## OVERORDNET FAGLIG VURDERING AV EIENDOMMEN:

Boligen fremstår i hovedsak som fra ombyggingen og fremstår i teknisk god stand. Det gjøres oppmerksom på at enkelte elementer har passert normal forventet levetid, slik at vedlikehold/utbedring må påregnes i tiden som kommer. For øvrig vises til beskrivelser og vurderinger for de enkelte bygningsdeler i rapporten.

**ANNET:**

Oppvarming: Varmekabler på bad, for øvrig elektrisk oppvarming.

---

**DOKUMENTKONTROLL:****BESKRIVELSE AV INNVENDIGE OVERFLATER (vegger, tak og gulv):****VEGGER:**

Malte slette flater, fliser på bad.

**GULV:**

Laminat og fliser på bad.

**HIMLING:**

Malt betong.

---

**FORMÅL MED ANALYSEN:**

Kontrollere og eventuelle avdekke tekniske feil og mangler som kan ha innvirkning på eventuelle kjøperes beslutning om kjøp/budgiving.

---

**VESENTLIGE ENDRINGER ETTER BYGGEÅR:**

ca 2005/06: Bygget er bygget om til leiligheter.

---

**FELLESKOSTNADER:**

Se salgsoppgave

---

**AREALER OG ANVENDELSE:**

Arealmålingene i denne rapporten måles etter Norsk Standard 3940. Arealer oppgis i hele kvadratmeter i denne rapporten, og gjelder for det tidspunkt rapporten er datert.

**MÅLEVERDIGE AREALER:**

Større arealer enn nødvendig åpninger for trapp, heis sjakter og lignende regnes ikke med i etasjens areal. Rom som skal måles må være tilgjengelig, slik at det kan måles. Rommene kan stride mot byggeforskriftene, men likevel være måleverdig.

**AREALBEGREPER:**

BRA-i =Internt bruksareal  
 BRA-e =Eksternt bruksareal  
 BRA-b =Innglasset balkong  
 TBA =Terrasse- og balkongareal

**ENDRINGER:**

Rom som ligger utenfor boenheten, men som eier har påvist og/eller opplyst at tilhører boenheten, er oppmålt og inkludert i BRA-e. Det er ikke fremvist dokumentasjon på at rommet tilhører boenheten, med mindre dette er angitt særskilt. Rom utenfor boenheten kan omdisponeres av borettslaget/sameiet og dette kan påvirke boligens BRA. Vær oppmerksom på at NS 3940:2023 og eierseksjonsloven har ulik definisjon av fellesareal. Ved arealmåling gjelder NS 3940:2023 som definerer fellesareal slik: Delen av bygning som brukes av to eller flere bruksenheter eller til bygningens forvaltning, drift eller vedlikehold.

**NB:**

Ved overgang fra eldre versjon av NS3940 til revidert utgave med nye måleregler, kan det forekomme små arealavvik for rapporter utført mellom Oktober 2023 og Juni 2024.

**AREAL BOLIG:**

Etasje:	BRA-i	BRA-e	BRA-b	TBA	P-Rom m <sup>2</sup>	S-Rom m <sup>2</sup>
2.etg	32				32	
SUM BYGNING	32				32	
SUM BRA	32					

**AREAL GARASJE/UTHUS:**

Etasje:	BRA-i	BRA-e	BRA-b	TBA	P-Rom m <sup>2</sup>	S-Rom m <sup>2</sup>
SUM BYGNING						
SUM BRA						

**BRA-i:**

Gang, stue/kjøkken, bad og soverom.

**BRA-e:****MERKNADER OM AREAL:**

Arealer er målt av takstmann på stedet.

Det er bruken av rommet som avgjør om det defineres som primærrom (P-ROM) eller sekundærrom (S-ROM). Bruken av rommet kan være i strid med byggt teknisk forskrift eller mangle godkjenning i kommunen for den aktuelle bruken.

**MERKNADER OM ANDRE ROM:****FORUTSETNINGER: (Værforhold, hindringer, etc.):**

Boligen ble inspisert i dagslys. Rapporten legger til grunn boligens tilstand på befaringsdagen. For å opprettholde boligens standard må det forutsettes normalt vedlikehold utover det som nevnes i rapporten. Ingen vesentlige hindringer på befaringsdagen.

**ANDRE MERKNADER:**

## TILSTEDE VED BEFARINGEN:

Eier

---

## **BYGGMESTER:**

En BMTF-sertifisert takstmann er en byggmester e.l.l. som er medlem av Byggmestrenes Takseringsforbund. Det vil si han/hun har minimum 6 års erfaring med å analysere, reparere og bygge boliger.

Mester er en beskyttet tittel som deles ut av Kongen til den som oppfyller de kvalifikasjonskrav som blir stilt i medhold til lov om mesterbrev i håndverk og annen næring.

Den BMTF-sertifiserte takstmannen skal alltid etterleve de etiske regler og regelverket som gjelder for Byggmestrenes Takseringsforbund.

---

## **INTEGRITET:**

### **UAVHENGIG TAKSTMANN**

Denne rapporten er utarbeidet av en uavhengig takstmann uten bindinger til andre aktører i eiendomsbransjen. Takstmannen har verken et ansettelsesforhold til, eller økonomisk interesse i sin oppdragsgivers virksomhet. For nærmere beskrivelse av kravene til takstmannens integritet, se BMTFs etiske retningslinjer på [www.BMTF.no](http://www.BMTF.no)

---

*Ansvarlig for rapporten:*

**Kristoffer Mikalsen**

Byggmester, Takstmann

---

10/04/2024

Kristoffer Mikalsen

## 1. Våtrom

### 1.1 Bad

#### TG 2 1.1.1 Overflate vegger og himling

- Det er ikke påvist riss og sprekker.
- Det er påvist sprekker i fuger, se under.
- Det er ikke påvist bom (hulrom) under fliser.
- Det er ikke påvist fuktskader, spor etter skadedyr.
- Det er ventiler som kan åpnes.

Fliser på vegger og malt slett himling.  
Mekanisk avtrekk.

Fuge i dusjone har sprukket noe opp i hjørnet, anbefales tiltak med å skifte ut fugemasse. Øvrig er badet fra ca 2005/06 og vil naturlig ha endel alderslitasje.

#### Merknader:

#### TG 2 1.1.2 Overflate gulv

- Det er ikke påvist riss og sprekker.
- Det er ikke påvist sprekker i fuger.
- Det er påvist bom (hulrom) under fliser.
- Det er ikke påvist spor etter råteskade, muggvekst eller skadedyr.
- Det er påvist tilfredsstillende fall til sluket.
- Det er ikke påvist knirk i gulvet.
- Det er påvist tilfredsstillende høydeforskjell fra toppen av sluket til toppen av membranen ved dørterskelen.
- Det er ikke påvist flekker eller andre skader.

Flislagt gulv med varmekabler.

Påvist bom i fliser, bom i flis er tegn på dårlig heft mellom flis og underlag på sikt kan fliser bli løse. Bom er flere steder på gulvet, ikke påvist tegn til riss/sprekker i fuger. Dersom riss/sprekker oppstår vil det bli aktuelt med tiltak eller utskiftning.

#### Merknader:

#### TG 2 1.1.3 Membran, tettesjiktet og sluk

- Membranen er fra 2005/06
- Det er ikke påvist avvik i forhold til sluk, rørgjennomføringer, mansjetter eller klemring.
- Det er muligheter for å rengjøre sluk.
- Det er ikke påvist tegn på feil utførelse, feil materialvalg, skadelig fukt eller utettheter.
- Arbeidet vurderes som fagmessig utført.
- Det er boret hull i tilstøtende rom eller fra undersiden. Se under.
- Det er fuktkontrollert med egnet fuktmåleverktøy. Se under.

Bad fra ca 2005/06

Membranen ligger skjult i konstruksjon en og kan ikke kontrolleres uten å gjøre destruktive inngrep ved å demontere fliser.

Noe som ikke ble gjort på befaringen, membran vurderes dermed utifra alder.

Hulltaking gjort mot soverom, det ble ikke påvist forhøyde fuktverdier eller tegn til skadelig fukt.

**Merknader:** Membran har en forventet levetid på ca 20 år.

## 2. Kjøkken

### TG 1 2.1 Kjøkken

Vanninstallasjonen er fra 2005/06

Det er ikke påvist knirk, skader eller fuktskjolder på gulvet.

Det er ikke påvist fukt ved kjøleskap, vaskemaskin, varmtvannsbereder eller andre vanninstallasjoner.

Det er ikke påvist avvik i forhold til trykk i vannkran.

Det er ikke påvist avvik i forhold til avrenning fra avløp.

Det er ikke påvist symptomer på fukt og råte i nabokonstruksjoner.

Kjøkkeninnredning med fronter i hvit slett utførelse, normalt utbygget med benker og overskap. Fliser montert under overskap. Benkeplate med nedfelt servant. Plass for kjøleskap, oppvaskmaskin og komfyr. Avtrekk fra komfyrplass. Komfyr og kjøleskap er nye fra 2024.

Synlige vann og avløpsrør av plast/pvc.

Vedlikehold av hengsler/fronter over tid må påregnes som normalt vedlikehold.

## Merknader:

### 3. Andre Rom

#### TG 1 3.1 Andre rom

Andre rom i boligen fremstår hovedsakelig i bra stand. Enkelte sår/hakk/rift i overflater forekommer. De fleste overflater er pusset opp i 2024.

## Merknader:

### 4. Vinduer og ytterdører

#### TG 2 4.1 Vinduer og ytterdører

Det er ikke påvist punkterte glass.

Det er ikke påvist avvik ved beslag, vannbord, omramming, karm eller ytre tetting.

Dører og vinduer vurderes som sikre mot vanninntrengning i konstruksjonen.

Vinduer med 3-lags isolerglass skiftet 2012.

Vinduer har lufterventil på siden av karmen.

Ytterdør har endel trekk, det bør skiftes pakning på dør for å hindre trekk samt fjerne lyden dette medfører.

Vinduene ble visuelt undersøkt og fremstår i normalt god stand. Det ble ikke avdekket skader eller svekkelser med behov for umiddelbare tiltak. Det bemerkes at vinduer er en bygningsdel som har en naturlig slitasje over tid med en forventet levetid, der eldre vinduer slipper ut mer varme enn nye vinduer.

## Merknader:

### 5. Balkonger, verandaer og lignende

#### Ingen 5.1 Balkonger, verandaer og lignende

Bygningsdelen eksisterer ikke.

## Merknader:

### 6. VVS

#### TG 1 6.1 WC og innvendige vann- og avløpsrør

Innvendige vann og avløpsrør er fra 2005/06  
Hovedstoppekranen er lokalisert og funksjonstestet.  
Lekkasjevann i fordelerskap ledes til sluk.  
Vannrør: Anlegget er skjult og uten dokumentasjon, men kan likevel fungere greit.  
Stakeluker og lufting vurderes som tilfredsstillende  
Avløpskapasiteten vurderes som tilfredsstillende.  
Lukt fra avløpssystemet vurderes som tilfredsstillende.  
Avløp: Anlegget er skjult og uten dokumentasjon, men kan likevel fungere greit.  
Det er ingen WC med innebygget sisterner.

---

Stoppekran i vannfordeler skap.

Vannrør av plast type rør i rør og synlige avløpsrør av plast.  
Det er ledningsnett i selve leiligheten som er kontrollert/vurdert.

#### **Merknader:**

**TG iu** 6.2 Varmtvannsbereder

Felles for blokken, ikke kontrollert.

#### **Merknader:**

**TG 1** 6.3 Ventilasjon

Ventilasjonsanlegget var nytt i 2005/06  
Boligen har naturlig ventilasjon.  
Boligen har mekanisk ventilasjon.  
Tilluft, avtrekk og luftutveksling vurderes som tilfredsstillende.

---

Naturlig ventilasjon via luftespalter i vinduer, mekanisk avtrekk på bad og sirkulasjonsvifte på kjøkken.  
Naturlig ventilasjon med avtrekk var norm fra byggeår.

Kan følgelig ikke sammenlignes med dagens løsninger med balansert ventilasjonsanlegg som gir bedre utskiftning av luft.

#### **Merknader:**

### **7. Elektrisk anlegg og samsvarserklæring**

**TG 2** 7.1 Elektrisk anlegg og samsvarserklæring

Når det gjelder resultater fra det lokale el-tilsynet: Se eventuelt eiers egenerklæringsskjema.  
Det elektriske anlegget ble installert i 2005/06  
I følge eier/oppdragsgiver har det ikke vært brann, branntilløp eller varmgang i anlegget. Se eventuelt egenerklæringsskjema fra selger.  
I følge eier/oppdragsgiver løses ikke sikringene ut ofte. Se eventuelt egenerklæringsskjema fra selger.  
I følge eier/oppdragsgiver finnes det kursfortegnelse.  
I følge eier/oppdragsgiver er antallet sikringer i samsvar med kursfortegnelse.  
Det er ikke observert synlige tegn på termiske skader på kabler, brytere, downlights, stikkontakter eller elektrisk utstyr.  
Kabler er tilstrekkelig festet.  
Det er tegn på at kabelinnføringer og hull i inntak og sikringsskap er tette.  
I følge eier/oppdragsgiver er det ikke samsvar mellom utført arbeid og samsvarserklæring.  
Det er ikke fremlagt samsvarserklæring.

## EIERSKIFTERAPPORT™

Elektriske anlegget med automatsikringer i skap. Sikringsskap lokalisert i gang.  
Endel åpent anlegg og noe skjult.

Det ikke foreligger samsvarserklæring for anlegget, forholdet bør undersøkes videre. Alder tilsier at dokumentasjon trolig ikke lar seg framskaffe.

---

**Merknader:** Det kan ikke enkelt fastslås om det er utført elektriker arbeider under tidligere eiere av boligen, det kan dermed være utført arbeider som mangler samsvarserklæring eller øvrig faglig god utførelse uten at dette lar seg avdekke ved visuell kontroll.

**Vær oppmerksom på:**

Egenerklæringsskjema er ikke levert før oppstart av oppdraget. Det kan derfor være avvik mellom tilstandsrapporten og selgers opplysninger som kan være av stor betydning.

Det er ikke fremlagt godkjente tegninger av boligen.

Det er ingen avvik i forhold til rømming og romhøyde, ut ifra gjeldende forskrifter for da boligen/rommene ble byggemeldt.

**Tilleggsopplysninger:**

Det er ikke fremlagt originale tegninger som viser opprinnelig godkjent planløsning. Det kan derfor ikke tas stilling til om planløsningen, slik den fremstår på befaringstidspunktet, er lik godkjent planløsning fra da bygget ble tatt i bruk.

**Takstmannens vurdering ved TG2:****1.1.1 Bad Overflate vegger og himling**

TG2 gis da fuge i dusjone har sprukket noe opp i hjørnet, anbefales tiltak med å skifte ut fugemasse. Øvrig er badet fra ca 2005/06 og vil naturlig ha endel alderslitasje.

**1.1.2 Bad Overflate gulv**

TG2 gis da det er påvist bom i fliser, bom i flis er tegn på dårlig heft mellom flis og underlag på sikt kan fliser bli løse. Bom er flere steder på gulvet, ikke påvist tegn til riss/sprekker i fuger. Dersom riss/sprekker oppstår vil det bli aktuelt med tiltak eller utskiftning.

**1.1.3 Bad Membran, tettesjiktet og sluk**

TG2 gis grunnet store deler av forventet levetid er oppbrukt, gjenværende brukstid er usikkert og tiltak over tid må regnes med.

**4.1 Vinduer og ytterdører**

TG2 gis da ytterdør har endel trekk, det bør skiftes pakning på dør for å hindre trekk samt fjerne lyden dette medfører.

**7.1 Elektrisk anlegg og samsvarserklæring**

TG2 gis da det ikke foreligger samsvarserklæring for anlegget, forholdet bør undersøkes videre. Alder tilsier at dokumentasjon trolig ikke lar seg framskaffe.

**Takstmannens vurdering ved TG3:**

Dette skjema vil være en del av salgsoppgaven

Meglerfirma	Partners Eiendomsmegling Bodø AS	Oppdragsnr.	93240127
Adresse	Leitetunet 17		
Postnr.	8009	Sted	BODØ
Er det dødsbo?	<input checked="" type="checkbox"/> Nei <input type="checkbox"/> Ja	Avdødes navn	
Salg ved fullmakt?	<input checked="" type="checkbox"/> Nei <input type="checkbox"/> Ja	Navn hjemmelshaver	
Når kjøpte du boligen?	2022	Hvor lenge har du bodd i boligen?	1 år og 3 måned
I hvilket selskap har du (evt. sameiet/brl/aksjelaget) tegnet bygningsforsikring?	Boretslag ByggA Leitetunet	Har du bodd i boligen siste 12 mnd?	<input type="checkbox"/> Nei <input checked="" type="checkbox"/> Ja
Selger 1 Fornavn	Catalin	Etternavn	Dascal

## SPØRSMÅL FOR ALLE TYPER

### EIENDOMMER

(spørsmål som besvares med «Ja», skal beskrives nærmere i feltet

«Kommentar»)

#### 1. Kjenner du til om det er/har vært feil ved våtrommene, f. eks. sprekker, lekkasje, råte, lukt eller soppskader?

Nei  Ja Kommentar

#### 2. Kjenner du til om det er utført arbeid på bad/våtrom? Hvis nei, gå til punkt 3.

Nei  Ja, kun faglært  Ja, både av faglært og ufaglært / egeninnsats  Ja, kun av ufaglært / egeninnsats

Firmanavn

Redegjør for hva som ble gjort av hvem og når:

##### 2.1 Ble tettesjikt/membran/sluk oppgradert/fornyet?

Nei  Ja

Firmanavn

Redegjør for hva som ble gjort av hvem og når:

##### 2.2 Foreligger det dokumentasjon på arbeidene?

Nei  Ja Kommentar

##### 2.3 Er arbeidet byggemeldt?

Nei  Ja Kommentar

#### 3. Kjenner du til om det er/har vært feil på vann/avløp, herunder rørbrudd, tilbakeslag, tett sluk eller lignende?

Nei  Ja Kommentar

#### 4. Kjenner du til om det er/har vært utført arbeid/kontroll på vann/avløp?

Nei  Ja, kun faglært  Ja, både av faglært og ufaglært / egeninnsats  Ja, kun av ufaglært / egeninnsats

Firmanavn

Redegjør for hva som ble gjort av hvem og når:

#### 5. Kjenner du til om det er/har vært problemer med drenering, fuktinnsig, øvrig fukt eller fuktmerker i underetasje/kjeller?

Nei  Ja Kommentar

#### 6. Kjenner du til om det er/har vært problemer med ildsted/skorstein/pipe, f. eks dårlig trekk, sprekker, pålegg etter tilsyn, fyringsforbud eller lignende?

Nei  Ja Kommentar

**7. Kjenner du til om det er/har vært skjevheter/setningsskader, f. eks. riss/sprekker i mur, skjeve gulv eller lignende?**

Nei  Ja Kommentar

**8. Kjenner du til om det er/har vært sopp/råteskader i boligen?**

Nei  Ja Kommentar

**9. Kjenner du til om det er/har vært insekter/skadedyr i boligen som f.eks. rotter, mus, maur eller lignende?**

Nei  Ja Kommentar

**10. Kjenner du til om det er/har vært skjeggkre i boligen?**

Nei  Ja Kommentar

**11. Kjenner du til om det er/har vært utettheter i terrasse/garasje/tak/fasade?**

Nei  Ja Kommentar

**12. Kjenner du til om det har vært utført arbeider på terrasse/garasje/tak/fasade?**

Nei  Ja, kun faglært  Ja, både av faglært og ufaglært / egeninnsats  Ja, kun av ufaglært / egeninnsats

Firmanavn

Redegjør for hva som ble gjort av hvem og når:

**13. Kjenner du til om det er/har vært utført arbeider på el-anlegget eller andre installasjoner (f.eks. oljetank, sentralfyr, ventilasjon)? Hvis nei, gå til punkt 14.**

Nei  Ja, kun faglært  Ja, både av faglært og ufaglært / egeninnsats  Ja, kun av ufaglært / egeninnsats

Firmanavn

Redegjør for hva som ble gjort av hvem og når:

**13.1 Foreligger det samsvarserklæring for hele eller deler av det elektriske anlegget (i henhold til forskrift om lavspenningsanlegg)?**

Nei  Ja Kommentar

**14. Kjenner du til om det er utført kontroll av el-anlegget og/eller andre installasjoner (f.eks. oljetank, sentralfyr, ventilasjon)?**

Nei  Ja Kommentar

**15. Har du ladeanlegg/ladeboks for el-bil i dag?**

Nei  Ja Kommentar

**16. Kjenner du til om ufaglærte har utført arbeider som normalt bør utføres av faglærte personer utover det som er nevnt tidligere (f.eks. på drenering, murerarbeid, tømmerarbeid etc.)?**

Nei  Ja Kommentar

**17. Kjenner du til om det er nedgravd oljetank på eiendommen? Hvis nei, gå til punkt 18.**

Nei  Ja

**17.1 Har kommunen gitt dispensasjon til at den nedgravde oljetanken kan bli liggende, f. eks. ved at den nedgravde oljetanken tømmes, saneres eller fylles igjen med masser?**

Nei  Ja Kommentar

**18. Kjenner du til forslag til- eller vedtatte reguleringsplaner, andre planer, nabovarsel, eller offentlige vedtak som kan medføre endringer i bruken av eiendommen eller eiendommens omgivelser?**

Nei  Ja Kommentar

**19. Kjenner du til om det foreligger påbud/heftelser/krav/manglende tillatelser vedrørende eiendommen?**

Nei  Ja Kommentar

**20. Selges eiendommen med utleiedel, leilighet eller hybel eller lignende?**

Nei  Ja

**20.1 Hvis ja, er rommene som benyttes til ovennevnte godkjent til beboelse (rom til varig opphold) av bygningsmyndighetene?**

Nei  Ja Kommentar

**21. Kjenner du til om det er innredet/bruksendret/bygget ut kjeller eller loft eller andre deler av boligen? Hvis nei, gå til punkt 22.**

Nei  Ja Kommentar

**21.1 Er innredningen/utbyggingen godkjent hos bygningsmyndighetene?**

Nei  Ja Kommentar

**22. Kjenner du til manglende brukstillatelse eller ferdigattest?**

Nei  Ja Kommentar

**23. Kjenner du til om det er foretatt radonmåling?**

Nei  Ja Kommentar

**24. Kjenner du til om det foreligger skaderapporter, tilstandsvurderinger, boligsalgsrapporter eller målinger?**

Nei  Ja Kommentar

**25. Kjenner du til andre forhold av betydning som kan være relevant for kjøper å vite om (f.eks. rasfare, tinglyste forhold eller private avtaler)?**

Nei  Ja Kommentar

## SPØRSMÅL FOR LEILIGHETER I

### SAMEIER/BORETTSLAG/BOLIGAKSJESELSKAP:

**26. Kjenner du til om sameie/laget/selskapet er involvert i tvister av noe slag?**

Nei  Ja Kommentar

**27. Kjenner du til vedtak/forslag til vedtak om forhold vedrørende eiendommen som kan medføre økte felleskostnader/økt fellesgjeld?**

Nei  Ja Kommentar

**28. Kjenner du til om det er/har vært sopp/råteskader/insekter/skadedyr i sameiet/laget/selskapet som f.eks. rotter, mus, maur eller lignende?**

Nei  Ja Kommentar

**29. Kjenner du til om det er/har vært skjeggkre i sameiet/laget/selskapet (i fellesareal eller i andre boliger)?**

Nei  Ja Kommentar

## TILLEGGSKOMMENTAR

Jeg bekrefter at opplysninger er gitt etter beste skjønn. Jeg er kjent med at dersom jeg har gitt ufullstendige, uriktige eller misvisende opplysninger om eiendommen, vil selskapet kunne søke hel eller delvis regress for sine utbetalinger eller redusere sitt ansvar helt eller delvis, jfr. Vilkår for boligselgerforsikring punkt 9.1 og forsikringsavtaleloven kapittel 4.

Jeg er orientert om at mitt mulige ansvar som selger etter avhendingsloven, eventuelt etter kjøpsloven (aksjeboliger), og om Anticimex Forsikrings boligselgerforsikringstilbud. Jeg er klar over at avtale om tegning av forsikring er bindende fra signering av egenerklæringsskjema. Premietilbudet som er gitt av megler er bindende for Anticimex Forsikring i 6 måneder fra oppdragsinngåelse med megler. Etter dette vil premien og forsikringsvilkårene kunne justeres.

Når premietilbudet ikke lenger er bindende for forsikrings-selskapet, må egenerklæringsskjemaet signeres på nytt og eventuelle endringer påføres. Det vil da være forsikringspremien og forsikringsvilkårene på ny signeringsdato som legges til grunn.

Det kan ikke tegnes boligselgerforsikring ved salg av boligeiendom i følgende tilfeller:

- mellom ektefeller eller slektninger i rett oppstigende eller nedstigende linje, søsken, eller
- mellom personer som bor eller har bodd på boligeiendommen og/eller
- når salget skjer som ledd i sikredes næringsvirksomhet/er en næringseiendom
- etter at boligeiendommen er lagt ut for salg.
- Dersom det ikke foreligger risikovurdering (tilstandsrapport) for boligeiendommen som tilfredsstillere kravene i forskrift til avhendingslova FOR-2021-06-08-1850

Forsikringselskapet kan ved skriftlig samtykke likevel akseptere tegning av forsikring også i ovennevnte tilfeller. Dersom selskapet ikke har gitt skriftlig samtykke, kan erstatningen bortfalle.

Ved oppgjørsoppdrag trer forsikringen i kraft når kontrakten er signert av begge parter, begrenset til siste 12 måneder før overtakelse.

**For øvrig oppfordrer selger potensielle kjøpere til å undersøke eiendommen grundig, jf. avhendingsloven § 3-10 og kjøpslovens § 20 (aksjeboliger).**

Ved signering av nærværende skjema aksepteres at Buysure AS, Visma Real Estate AS og Signicat AS ikke har ansvar for transaksjonen som tjenesten benyttes til, og ikke kan holdes ansvarlig for eventuelt tap av noen art som følge av brukerfeil, eventuelle feil ved Signicat AS og Visma Real Estate AS sine tjenester eller tredjepartsløsninger, herunder BankID.

Forsikringsvilkårene leser du i sin helhet på:

<https://buysure.no/Anticimex/vilkaar>

Les mer om boligselgerforsikringen og se prislister her:

[buysure.no/boligselgerforsikring](https://buysure.no/boligselgerforsikring)

Jeg ønsker å tegne boligselgerforsikring, og bekrefter å ha mottatt og lest forsikringsvilkårene og informasjonsbrosjyre til selger i forbindelse med tegning av boligselgerforsikring. Forsikringen trer i kraft på det tidspunkt det foreligger en budaksept mellom partene, begrenset til tolv måneder før overtakelse. Ved oppgjørsoppdrag trer forsikringen i kraft når kontrakten er signert av begge parter, begrenset til siste 12 måneder før overtakelse. Jeg bekrefter med dette at eiendommen ikke er en næringseiendom, at den ikke selges som ledd i næringsvirksomhet eller mellom ektefeller eller slektninger i rett oppstigende eller nedstigende linje, søsken, eller mellom personer som bor eller har bodd på boligeiendommen. Dersom forsikringen er tegnet i strid med ovenstående (se også forsikringsvilkårene punkt 9) kan Anticimex Forsikring søke hel eller delvis regress for sine utbetalinger og/eller redusere sitt ansvar helt eller delvis. Jeg er innforstått med at eiendomsmegleren ikke har fullmakt til å gjøre unntak fra ovennevnte begrensninger. Jeg er oppmerksom på at 9% av total forsikringskostnad er honorar til Buysure AS. Honoraret inngår i den totale premien du som kunde betaler, inkl. evt. administrasjonsgebyrer.

Jeg ønsker ikke å tegne boligselgerforsikring, men megler har tilbudt meg å tegne slik forsikring.

Jeg kan ikke tegne boligselgerforsikring iht. vilkår

# ENERGIATTEST

Adresse	Leitetunet 17
Postnummer	8009
Sted	BODØ
Kommunenavn	Bodø
Gårdsnummer	31
Bruksnummer	1636
Seksjonsnummer	—
Andelsnummer	—
Festenummer	—
Bygningsnummer	19541754
Bruksenhetsnummer	H0203
Merkenummer	39173a95-24e2-412f-a544-18a89710da7c
Dato	10.04.2024

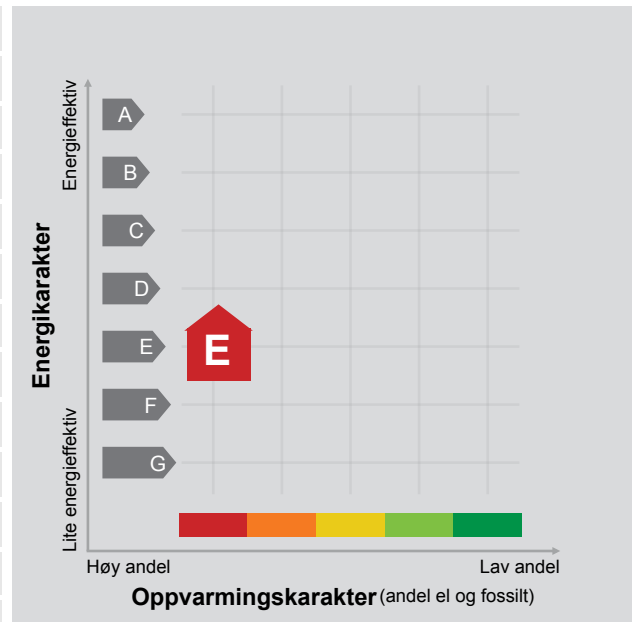

**Energimerket** angir boligens energistandard. Energimerket består av en energikarakter og en oppvarmingskarakter, se i figuren. Energimerket symboliseres med et hus, hvor fargen viser oppvarmingskarakter, og bokstaven viser energikarakter.

**Energikarakteren** angir hvor energieffektiv boligen er, inkludert oppvarmingsanlegget. Energikarakteren er beregnet ut fra den typiske energibruken for boligtypen. Beregningene er gjort ut fra normal bruk ved et gjennomsnittlig klima. Det er boligens energimessige standard og ikke bruken som bestemmer energikarakteren. A betyr at boligen er energieffektiv, mens G betyr at

boligen er lite energieffektiv. En bolig bygget etter byggeforskriftene vedtatt i 2010 vil normalt få C.

**Oppvarmingskarakteren** forteller hvor stor andel av oppvarmingsbehovet (romoppvarming og varmtvann) som dekkes av elektrisitet, olje eller gass. Grønn farge betyr lav andel el, olje og gass, mens rød farge betyr høy andel el, olje og gass. Oppvarmingskarakteren skal stimulere til økt bruk av varmepumper, solenergi, biobrensel og fjernvarme.

Om bakgrunnen for beregningene, se [www.energimerking.no](http://www.energimerking.no).

## Målt energibruk

Brukeren har valgt å ikke oppgi målt energibruk.

## Hvordan boligen benyttes har betydning for energibehovet

Energibehovet påvirkes av hvordan man benytter boligen, og kan forklare avvik mellom beregnet og målt energibruk. Gode energivaner bidrar til at energibehovet reduseres. Energibehovet kan også bli lavere enn normalt dersom:

- deler av boligen ikke er i bruk,
- færre personer enn det som regnes som normalt bruker boligen, eller
- den ikke brukes hele året.

## Gode energivaner

Ved å følge enkle tips kan du redusere ditt energibehov, men dette vil ikke påvirke boligens energimerke.

Energimerkingen kan kun endres gjennom fysiske endringer på boligen.

**Tips 1: Følg med på energibruken i boligen**

**Tips 2: Luft kort og effektivt**

**Tips 3: Redusér innnetemperaturen**

**Tips 4: Bruk varmtvann fornuftig**

## Mulige forbedringer for boligens energistandard

Ut fra opplysningene som er oppgitt om boligen, anbefales følgende energieffektiviserende tiltak. Dette er tiltak som kan gi bygningen et bedre energimerke.

Noen av tiltakene kan i tillegg være svært lønnsomme. Tiltakene bør spesielt vurderes ved modernisering av bygningen eller utskifting av teknisk utstyr.

**Tiltaksliste** (For full beskrivelse av tiltakene, se Tiltaksliste - vedlegg 1)

- **Bruk varmtvann fornuftig**
- **Spar strøm på kjøkkenet**

- **Termografering og tetthetsprøving**
- **Velg hvitevarer med lavt forbruk**

Det tas forbehold om at tiltakene er foreslått ut fra de opplysninger som er gitt om boligen. Fagfolk bør derfor kontaktes for å vurdere tiltakene nærmere. Eventuell gjennomføring av tiltak må skje i samsvar

med gjeldende lovverk, og det må tas hensyn til krav til godt innneklima og forebygging av fuktskader og andre byggskader.

## Boligdata som er grunnlag for energimerket

Energimerket og andre data i denne attesten er beregnet ut fra opplysninger som er gitt av boligeier da attesten ble registrert. Nedenfor er en oversikt over oppgitte opplysninger, som boligeier er ansvarlig for.

Der opplysninger ikke er oppgitt, brukes typiske standardverdier for den aktuelle bygningstypen. For mer informasjon om beregninger, se [www.energimerking.no/beregninger](http://www.energimerking.no/beregninger).

<b>Bygningskategori:</b>	Boligblokker
<b>Bygningstype:</b>	Leilighet
<b>Byggeår</b>	1970
<b>Bygningsmateriale:</b>	Betong
<b>BRA:</b>	32
<b>Ant. etg. med oppv. BRA:</b>	3
<b>Detaljert vegger:</b>	Nei
<b>Detaljert vindu:</b>	Nei

### Teknisk installasjon

**Oppvarming:** Elektrisk

**Ventilasjon** Mekanisk avtrekk

## Om grunnlaget for energiattesten

Oppgitte opplysninger om boligen kan finnes ved å gå inn på [www.energimerking.no](http://www.energimerking.no), og logge inn via ID-porten/Altinn. På siden "Eiendommer" kan du søke opp bygninger og hente fram energiattester som er laget tidligere. For å se detaljer for en bolig hvor det er brukt detaljert registrering må du velge "Gjenbruk"

av aktuell attest under Offisielle energiattester i skjermbildet "Valgt eiendom". Boligeier er ansvarlig for at det blir brukt riktige opplysninger. Eventuelle gale opplysninger må derfor tas opp med selger eller utleier da dette kan ha betydning for prisfastsettelsen. Det kan når som helst lage en ny energiattest.

## Om energimerkeordningen

Enova er ansvarlig for energimerkeordningen. Energimerket beregnes på grunnlag av oppgitte opplysninger om boligen. For informasjon som ikke er oppgitt, brukes typiske standardverdier for den aktuelle bygningstypen fra tidsperioden den ble bygd i. Beregningsmetodene for energikarakteren baserer seg på NS 3031 ([www.energimerking.no/NS3031](http://www.energimerking.no/NS3031)).

Spørsmål om energiattesten, energimerkeordningen eller gjennomføring av energieffektivisering og tilskuddsordninger kan rettes til Enova Svarer på tlf. 800 49 003 eller [svarer@enova.no](mailto:svarer@enova.no).

Plikten til energimerking er beskrevet i energimerkeforskriften (bygninger).

Nærmere opplysninger om energimerkeordningen kan du finne på [www.energimerking.no](http://www.energimerking.no).

For ytterligere råd og veiledning om effektiv energibruk, vennligst se [www.enova.no/hjemme](http://www.enova.no/hjemme) eller ring Enova svarer på tlf. [800 49 003](tel:80049003).



## Tiltaksliste: Vedlegg til energiattesten

### Attesten gjelder for følgende eiendom (Vedlegg 1)

Adresse: Leitetunet 17  
Postnummer: 8009  
Sted: BODØ  
Kommune: Bodø  
Bolignummer: H0203  
Dato: 10.04.2024 12:13:36  
Energimerkenummer: 39173a95-24e2-412f-a544-18a89710da7c

Kommunennummer: 1804  
Gårdsnummer: 31  
Bruksnummer: 1636  
Seksjonsnummer: 0  
Festenummer: 0  
Bygningsnummer: 19541754

## Brukertiltak

### Tiltak 1: Bruk varmtvann fornuftig

Bytt til sparedusj hvis du ikke har. For å finne ut om du bør bytte til sparedusj eller allerede har sparedusj kan du ta tiden på fylling av ei vaskebøtte; nye sparedusjer har et forbruk på kun 9 liter per minutt. Ta dusj i stedet for karbad. Skift pakning på dryppende kraner. Dersom varmtvannsberederen har nok kapasitet kan temperaturen i berederen reduseres til 70gr.

### Tiltak 2: Spar strøm på kjøkkenet

Ikke la vannet renne når du vasker opp eller skyller. Bruk kjeler med plan bunn som passer til platen, bruk lokk, kok ikke opp mer vann enn nødvendig og slå ned varmen når det har begynt å koke. Slå av kjøkkenventilatoren når det ikke lenger er behov. Bruk av microbølgeovn til mindre mengder mat er langt mer energisparende enn komfyren. Tin frossenmat i kjøleskapet. Kjøøl - og frys skal avrimes ved behov for å hindre unødvendig energibruk og for høy temperatur inne i skapet / boksen (nye kjølekap har ofte automatisk avriming). Fjern støv på kjøleribber og kompressor på baksiden. Slå av kaffetraker når kaffen er ferdig traktet og bruk termos. Oppvaskmaskinen har innebygde varmeelementer for oppvarming av vann og skal kobles til kaldvannet, kobles den til varmtvannet øker energibruken med 20 - 40 % samtidig som enkelte vaske - og skylleprosesser foregår i feil temperatur.

### Tiltak 3: Velg hvitevarer med lavt forbruk

Når du skal kjøpe nye hvitevarer så velg et produkt med lavt strømforbruk. Produktene deles inn i energiklasser fra A til G, hvor A er det minst energikrevende. Mange produsenter tilbyr nå varer som går ekstra langt i å være energieffektive. A+ og det enda bedre A++ er merkinger som har kommet for å skille de gode fra de ekstra gode produktene.

### Tiltak 4: Luft kort og effektivt

Ikke la vinduer stå på gløtt over lengre tid. Luft heller kort og effektivt, da får du raskt skifta lufta i rommet og du unngår nedkjøling av gulv, tak og vegger.

### Tiltak 5: Vask med fulle maskiner

Fyll opp vaske- og oppvaskmaskinen før bruk. De fleste maskiner bruker like mye energi enten de er fulle eller ikke.

### Tiltak 6: Slå av lyset og bruk sparepærer

Slå av lys i rom som ikke er i bruk. Utnytt dagslyset. Bruk sparepærer, spesielt til utelys og rom som er kalde eller bare delvis oppvarmet.

### Tiltak 7: Tiltak utendørs

Monter urbryter (koblingsur) på motorvarmeren slik at den ikke står på mer enn nødvendig. Skift til sparepærer. Sparepærer på 5, 7, 11, 15, og 20 W tilsvarer glødelamper på henholdsvis 25, 40, 60, 75 og 100 W, og de varer dessuten lenger, 8.000-15.000 timer mot 1.000-2.500 timer for glødelamper. Det kan monteres fotocelle på utebelysningen slik at det automatisk går av/på etter dagslyset/mørket. Eller det kan monteres bevegelsessensor slik at lyset kun går på ved bevegelse og slås av automatisk etter forhåndsinnstilt tid. For snøsmelteanlegg som kun er manuelt styrt av/på eller ift. Lufttemperatur kan det installeres automatikk slik at snøsmelteanlegget både er temperatur- og nedbørsstyrt dvs. når det registreres nedbør og kulde samtidig.

### Tiltak 8: Redusér innnetemperaturen

Ha en moderat innnetemperatur, for hver grad temperatursenkning reduseres oppvarmingsbehovet med 5 %. Mennesker er også varmekilder; jo flere gjester – desto større grunn til å dempe varmen. Ha lavere temperatur i rom som brukes sjelden eller bare deler av døgnet. Montér tetningslister rundt trekkfulle vinduer og dører (kan sjekkes ved bruk av myggspiral/røyk eller stearinlys). Sett ikke møbler foran varmeovner, det hindrer varmen i å sirkulere. Trekk for gardiner og persienner om kvelden, det reduserer varmetap gjennom vinduene.

### **Tiltak 9: Slå el.apparater helt av**

Elektriske apparater som har stand-by modus trekker strøm selv når de ikke er i bruk, og må derfor slås helt av.

### **Tiltak 10: Følg med på energibruken i boligen**

Gjør det til en vane å følge med energiforbruket. Les av måleren månedlig eller oftere for å være bevisst energibruken. Ca halvparten av boligens energibruk går til oppvarming.

## **Bygningsmessige tiltak**

### **Tiltak 11: Termografering og tetthetsprøving**

Bygningens lufttetthet kan måles ved hjelp av metode for tetthetsmåling av hele eller deler av bygget. Termografering kan også benyttes for å kartlegge varmetap og lekkasjepunkter. Metodene krever spesialutstyr og spesialkompetanse og må utføres av fagfolk.

### **Tiltak 12: Tetting av luftlekkasjer**

Det kan være utettheter i tilslutning mellom bygningsdeler, rundt vinduer/dører og ved gjennomføringer som bør tettes. Aktuelle tettematerialer er f.eks. bunnfyllingslist med fugemasse, fugeskum eller strimler av vindspærre. Utettheter ved tilslutninger mellom bygningsdeler kan være kompliserte å tette, og må ofte utføres i sammenheng med etterisoleringstiltak.

### **Tiltak 13: Montering tetningslister**

Luftlekkasjer mellom karm og ramme på vinduer og mellom karm og dørbord kan reduseres ved montering av tetningslister. Lister i silikon- eller EPDM-gummi gir beste resultat.

### **Tiltak 14: Etterisolering av yttervegg**

Yttervegg etterisoleres. Metode avhenger av dagens løsning. For å sjekke vindtetting av yttervegg anbefales termografering og tetthetsprøving.

## **Tiltak på elektriske anlegg**

### **Tiltak 15: Temperatur- og tidsstyring av panelovner**

Evt. eldre elektriske varmeovner uten termostat skiftes ut med nye termostatregulerte ovner med tidsstyring, eller det ettermonteres termostat / spareplugg på eksisterende ovn. Dersom mange ovner skiftes ut bør det vurderes et system hvor temperatur og tidsinnstillinger i ulike rom i boligen styres fra en sentral enhet.

### **Tiltak 16: Tidsstyring av panelovner**

Elektriske varmeovner er utstyrt med termostat men har ikke automatikk for tidsstyring / nattsenkning av temperaturen. Dersom ovnene er meget gamle kan det vurderes en utskiftning til nye ovner med termostat- og tidsstyring, eller det ettermonteres spareplugg eller automatikk for tidsstyring på eksisterende ovn. Dersom mange ovner skiftes ut bør det vurderes et system hvor temperatur og tidsinnstillinger i ulike rom i boligen styres fra en sentral enhet.

### **Tiltak 17: Tidsstyring av elektrisk gulvvarme / takvarme**

For gulvvarme eller takvarme med styringsenhet m/termostat kan det vurderes utskiftning til ny styringsenhet med kombinert termostat- og tidsstyring. Dersom mange slike styringsenheter og/eller panelovner skiftes ut bør det vurderes et system hvor temperatur og tidsinnstillinger i ulike rom i boligen styres fra en sentral enhet. Merk at flere vanlige typer termostater også har mulighet for tidsstyring i form av aktivering av programfunksjonsknapp bak deksel, se medfølgende bruksanvisning.

## **Tiltak utendørs**

### **Tiltak 18: Montere urbryter på motorvarmer**

Det monteres urbryter (koblingsur) på motorvarmeren slik at den ikke står på mer enn nødvendig.

### **Tiltak 19: Skifte til sparepærer på utebelysning**

Sparepærer på 5, 7, 11, 15, og 20 W tilsvarer glødelamper på henholdsvis 25, 40, 60, 75 og 100 W. Sparepærer gir like mye lys som vanlige glødelamper, men bruker bare rundt 20% av energien. De varer dessuten lenger, 8.000-15.000 timer mot 1.000 - 2.500 timer for glødelamper.

### **Tiltak 20: Termostat- og nedbørsstyring av snøsmelteanlegg**

Snøsmelteanlegget er kun manuelt styrt, eller styres kun etter lufttemperatur. Det installeres automatikk slik at snøsmelteanlegget både er temperatur- og nedbørsstyrt. Det kan være i form av en temperatur- og snøføler i bakken, med temperatur- og fuktføler i luften. Snøsmelteanlegget aktiveres kun ved behov dvs. når det registreres nedbør og kulde samtidig.

### **Tiltak 21: Montere automatikk på utebelysning**

Det kan monteres fotocelle på utebelysningen slik at det automatisk går av/på etter dagslyset/mørket. Eller det kan monteres bevegelsessensor slik at lyset kun går på ved bevegelse og slås av automatisk etter forhåndsinnstilt tid.

## **Tiltak på luftbehandlingsanlegg**

### **Tiltak 22: Installere ventilasjonsanlegg med varmegjenvinner til erstatning for mekanisk ventilasjon**

Boligen har mekanisk ventilasjon, dvs. at luftutskiftning (medfølgende varmetap) skjer uten varmegjenvinning. Det kan vurderes å installere et balansert ventilasjonsanlegg, som gir varmegjenvinning fra avkastluften. Nytt anlegg med både ur- og mengdestyring vil gi muligheter for behovsstyring og dermed energisparing. Ventilasjonsanlegget kan ha et vannbårent eller elektrisk varmebatteri.

### **Tiltak 23: Montere urstyring på avtrekksvifter / ventilasjonsanlegg**

Det bør undersøkes hvorvidt ventilasjonsanlegget har mulighet for trinnvis regulering av luftmengden (1,2,3 eller max/normal/min) og evt. urstyring tilknyttet denne funksjonen. Det bør evt. ettermonteres et ukesur som styrer luftmengdene avhengig av brukstiden. For boliger bør ikke ventilasjonen stoppes når boligen ikke er i bruk, men det bør være en minsteventilasjon på ca 0,2 l/s pr. m<sup>2</sup>.

E5

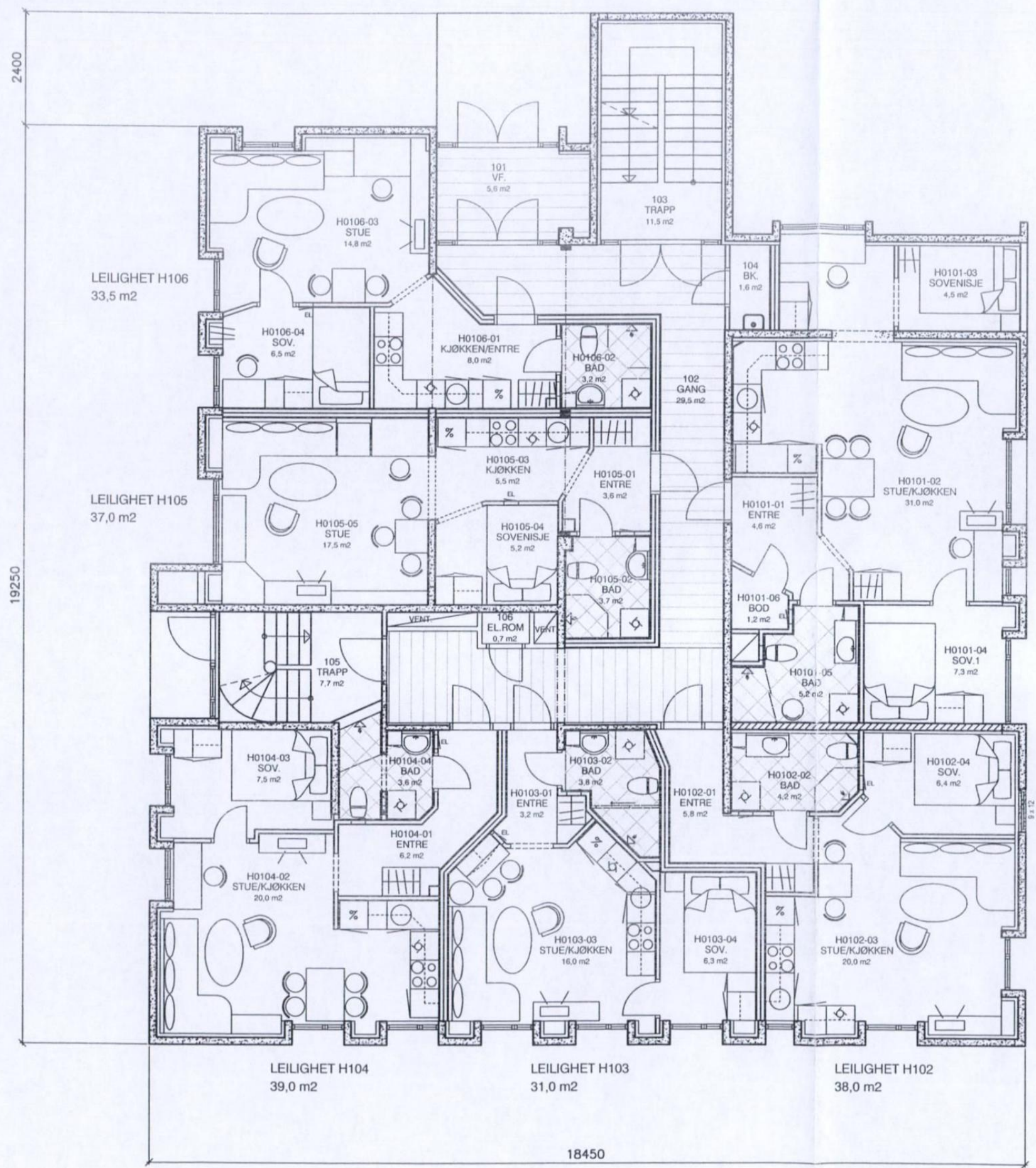
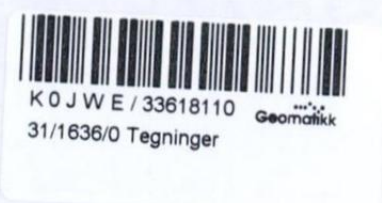

LEILIGHET H101  
56,5 m<sup>2</sup>

LEILIGHET H106  
33,5 m<sup>2</sup>

LEILIGHET H105  
37,0 m<sup>2</sup>

LEILIGHET H104  
39,0 m<sup>2</sup>

LEILIGHET H103  
31,0 m<sup>2</sup>

LEILIGHET H102  
38,0 m<sup>2</sup>

BODØ KOMMUNE  
Byggesakskontoret  
12 APR. 2005

Div. justeringer + romnr./målsetting 08.03.05

Plan 1.etg.

Arkitekt Odd Aanesen A/S  
Sjøgt. 37, Pb. 1203, 8001 Bodø

Reinsletta Boligpark  
Bygg A

Reinsletta Boligpark AS  
Bodø

Dato: 28.02.05  
Mål = 1:100

Tegn.nr.:  
**101**

E6

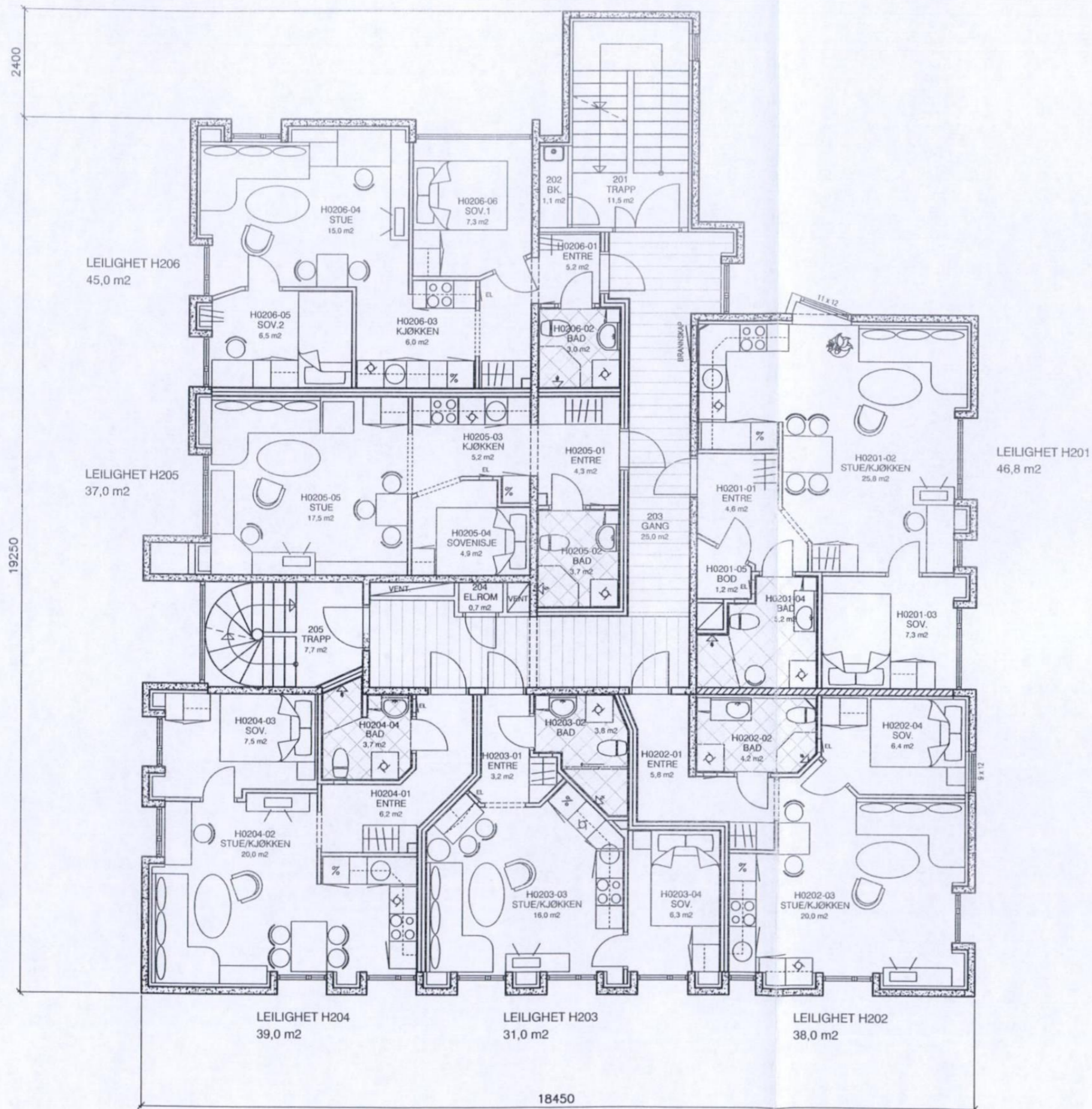

BODØ KOMMUNE  
Byggesakskontoret  
12 APR. 2005

Div. justeringer + romnr./målsetting 08.03.05

Plan 2.etg.

Arkitekt Odd Aanesen A/S  
Sjøgt. 37, Pb. 1203, 8001 Bodø

Reinsletta Boligpark  
Bygg A

Reinsletta Boligpark AS  
Bodø

Dato: 28.02.05  
Mål = 1:100

Tegn.nr.: 102

E7

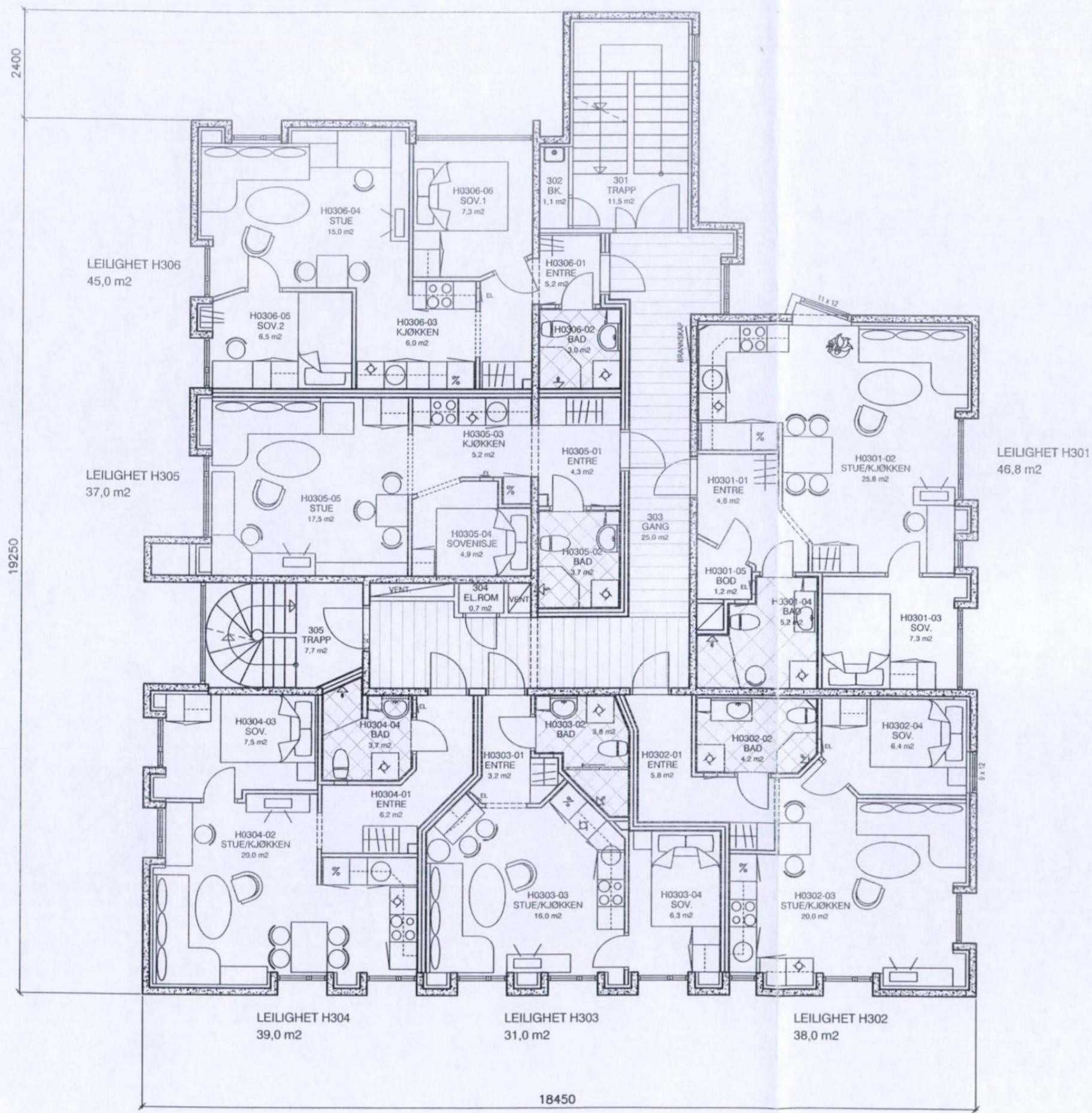

BODØ KOMMUNE  
Byggesakskontoret  
12 APR. 2005

Div. justeringer + romnr./målsetting 08.03.05

Plan 3. etg.

Arkitekt Odd Aanesen A/S  
Sjøgt. 37, Pb. 1203, 8001 Bodø

Reinsletta Boligpark  
Bygg A

Reinsletta Boligpark AS  
Bodø

Dato: 28.02.05  
Mål = 1:100

Tegn.nr.: 103

E4

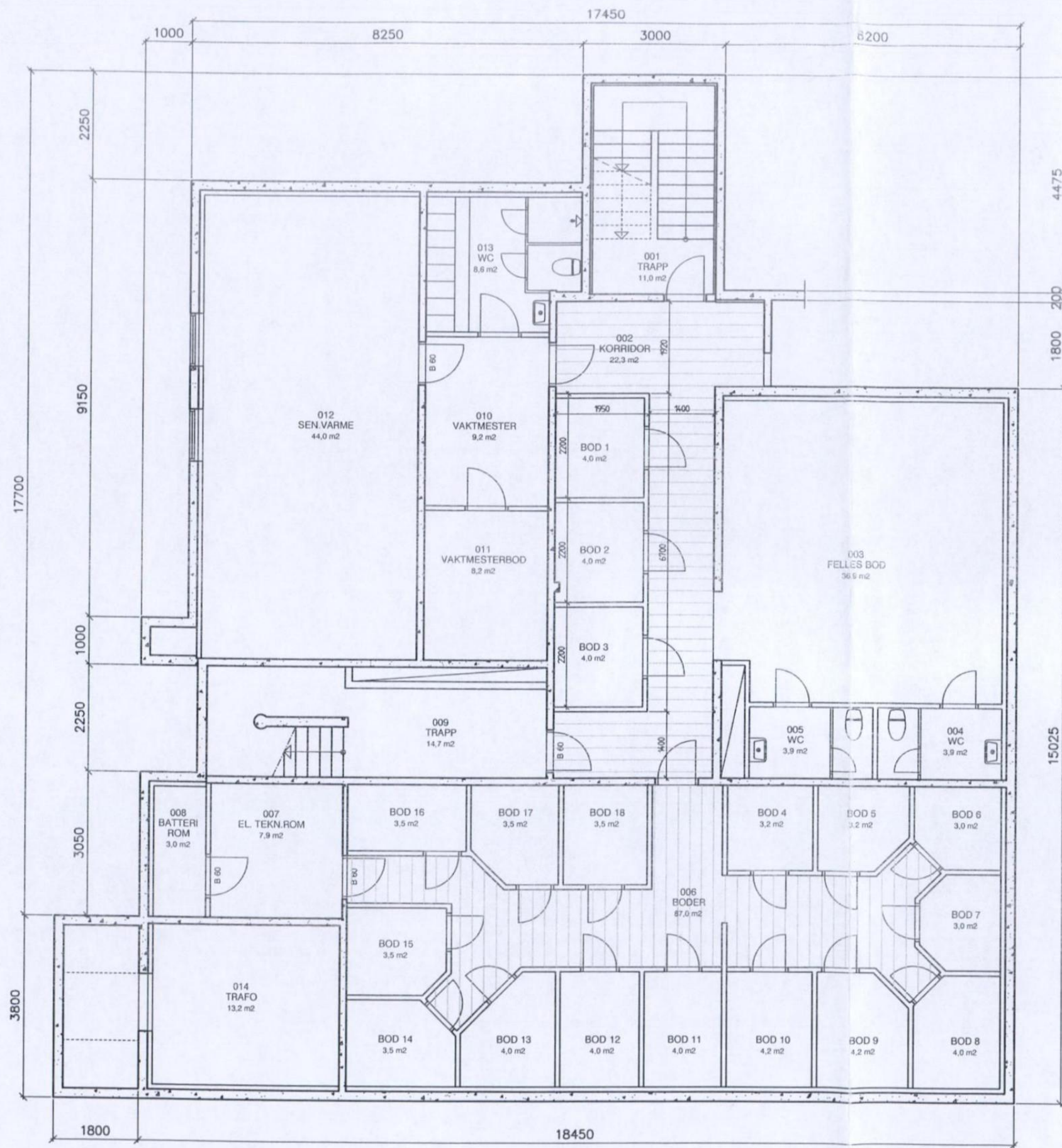

BODØ KOMMUNE  
Byggesakskontoret  
12 APR. 2005

Div. justeringer + romnr. 03.03.05

# Plan kjeller

<p>Arkitekt Odd Aanesen A/S Sjøgt. 37, Pb. 1203, 8001 Bodø</p>	<p>Reinsletta Boligpark Bygg A</p>	<p>Reinsletta Boligpark AS Bodø</p>	<p>Dato: 31.01.05 Mål = 1:50</p>	<p>Tegn.nr.: 100</p>
--	--	---	--------------------------------------	----------------------

E 3

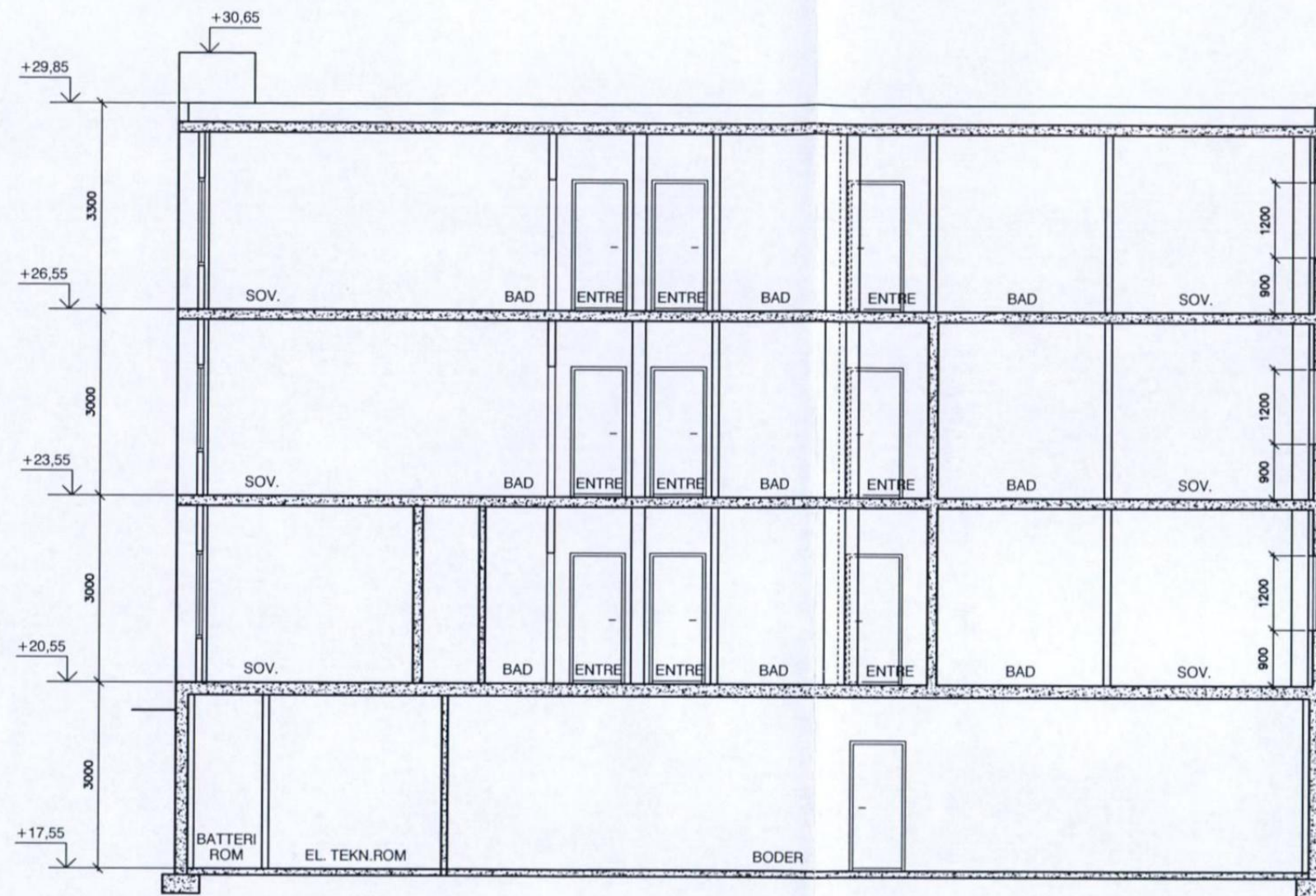

BODØ KOMMUNE  
Byggesakskontoret

12 APR. 2005

Snitt

Arkitekt Odd Aanesen A/S  
Sjøgt. 37, Pb. 1203, 8001 Bodø

Reinsletta Boligpark  
Bygg A

Reinsletta Boligpark AS  
Bodø

Dato: 11.03.05  
Mål = 1:100

Tegn.nr.: 301

E1

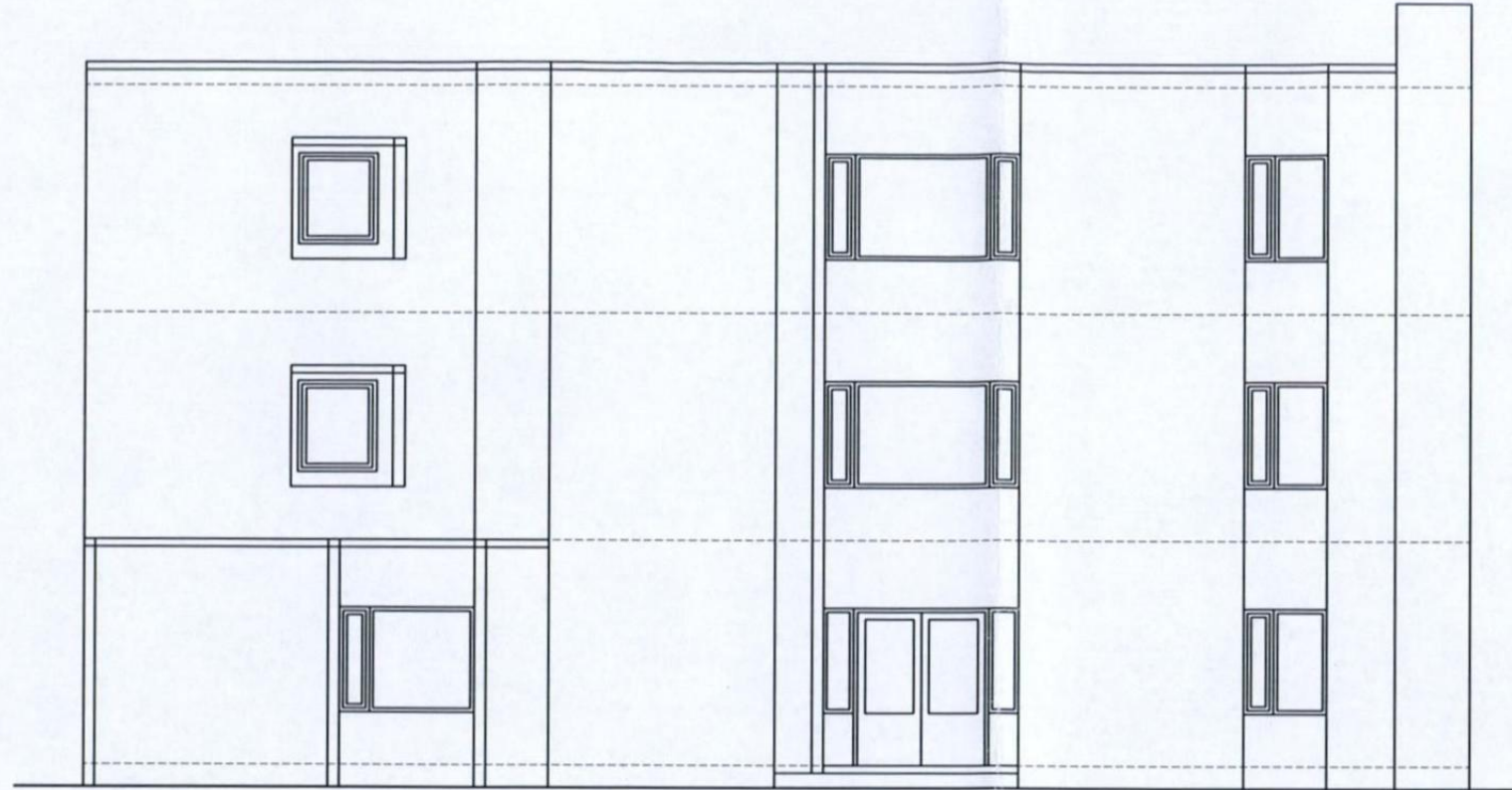

*Fasade mot nord*

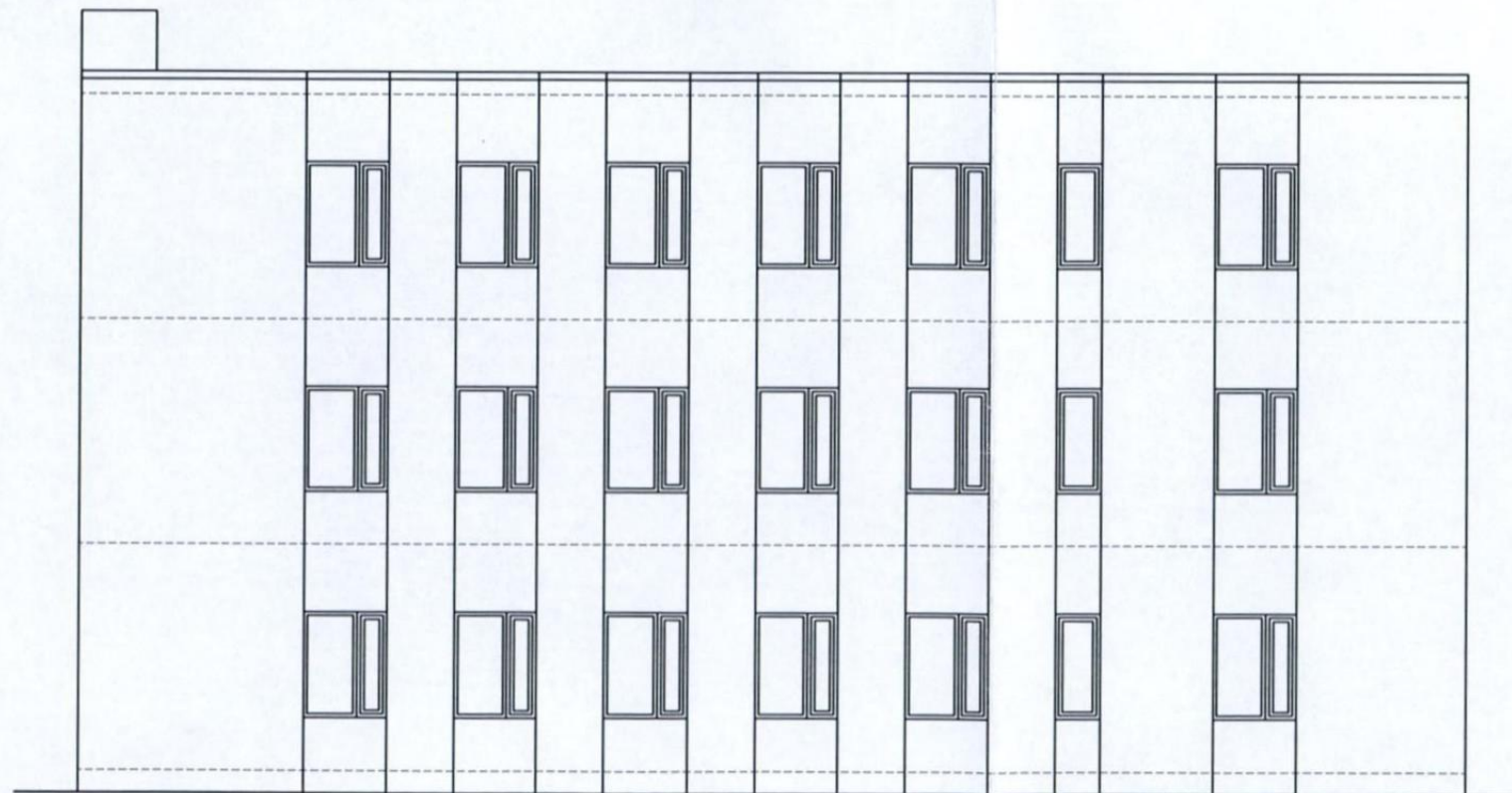

*Fasade mot sør*

BODØ KOMMUNE  
Byggesakskontoret

12 APR. 2005

*Fasader*

Arkitekt Odd Aanesen A/S  
Sjøgt. 37, Pb. 1203, 8001 Bodø

Reinsletta Boligpark  
Bygg A

Reinsletta Boligpark AS  
Bodø

Dato: 11.03.05  
Mål = 1:100

Tegn.nr.: 302

Æ 2

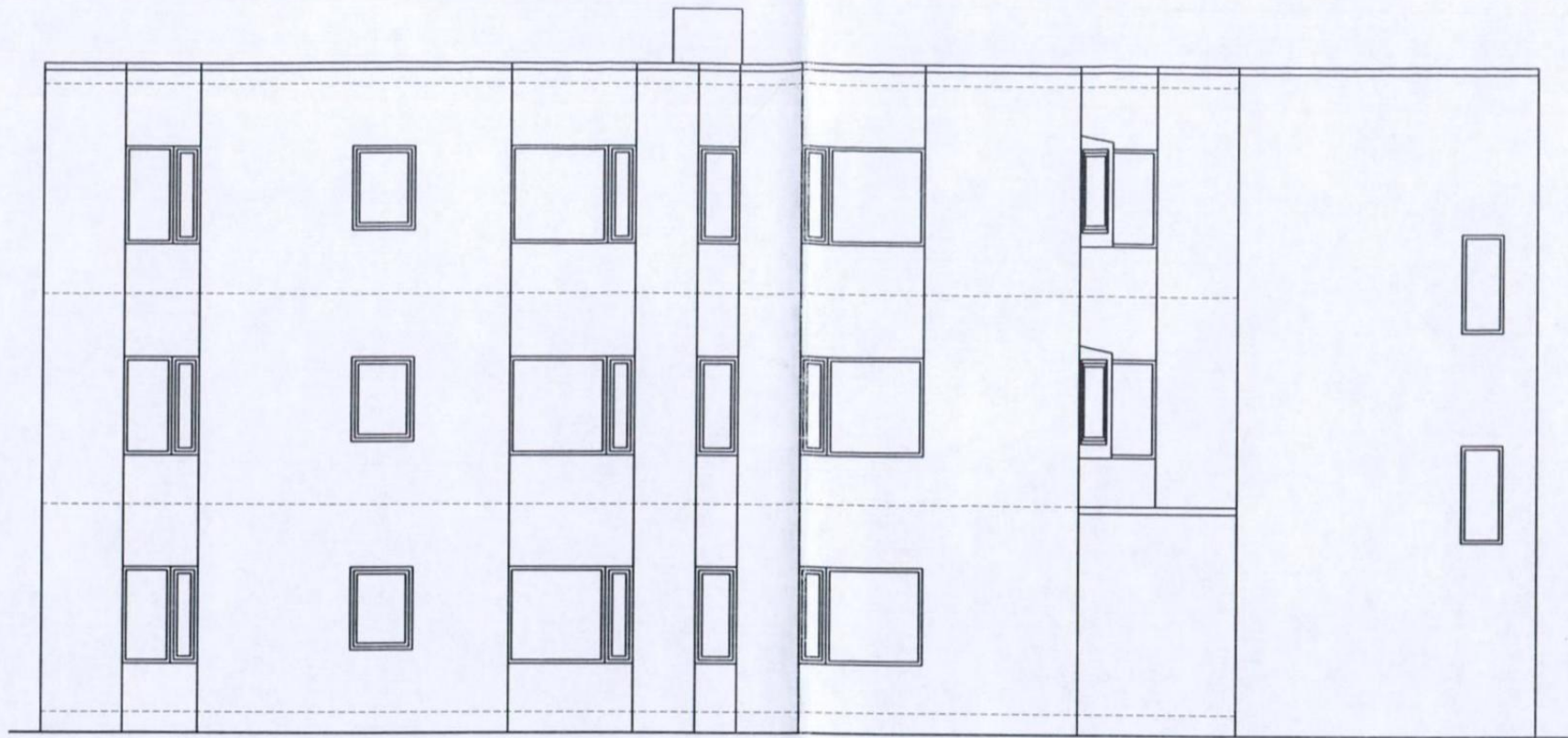

Fasade mot øst



Fasade mot vest

BODØ KOMMUNE  
Byggesakskontoret  
12 APR. 2005

# Fasader

Arkitekt Odd Aanesen A/S  
Sjøgt. 37, Pb. 1203, 8001 Bodø

Reinsletta Boligpark  
Bygg A

Reinsletta Boligpark AS  
Bodø

Dato: 11.03.05  
Mål = 1:100

Tegn.nr.: 303

Ny (E4)

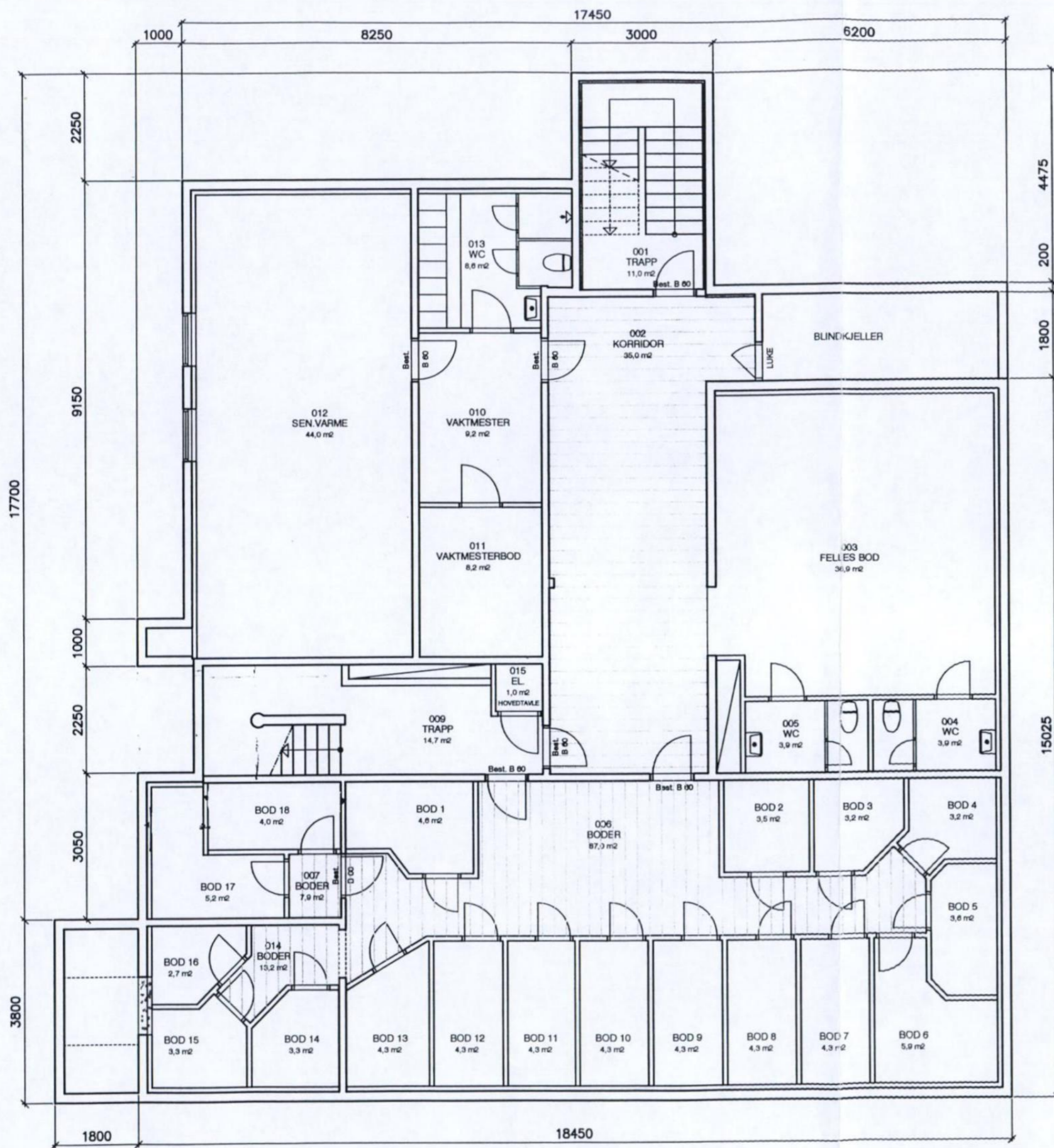

# Plan kjeller

G	Justerer boder	21.10.05
F	Brannklasse dører	06.04.05
E	Div. justeringer + romnr.	03.03.05
Rev.	Revideringen gjelder	Dato

# Bestående Bygg A

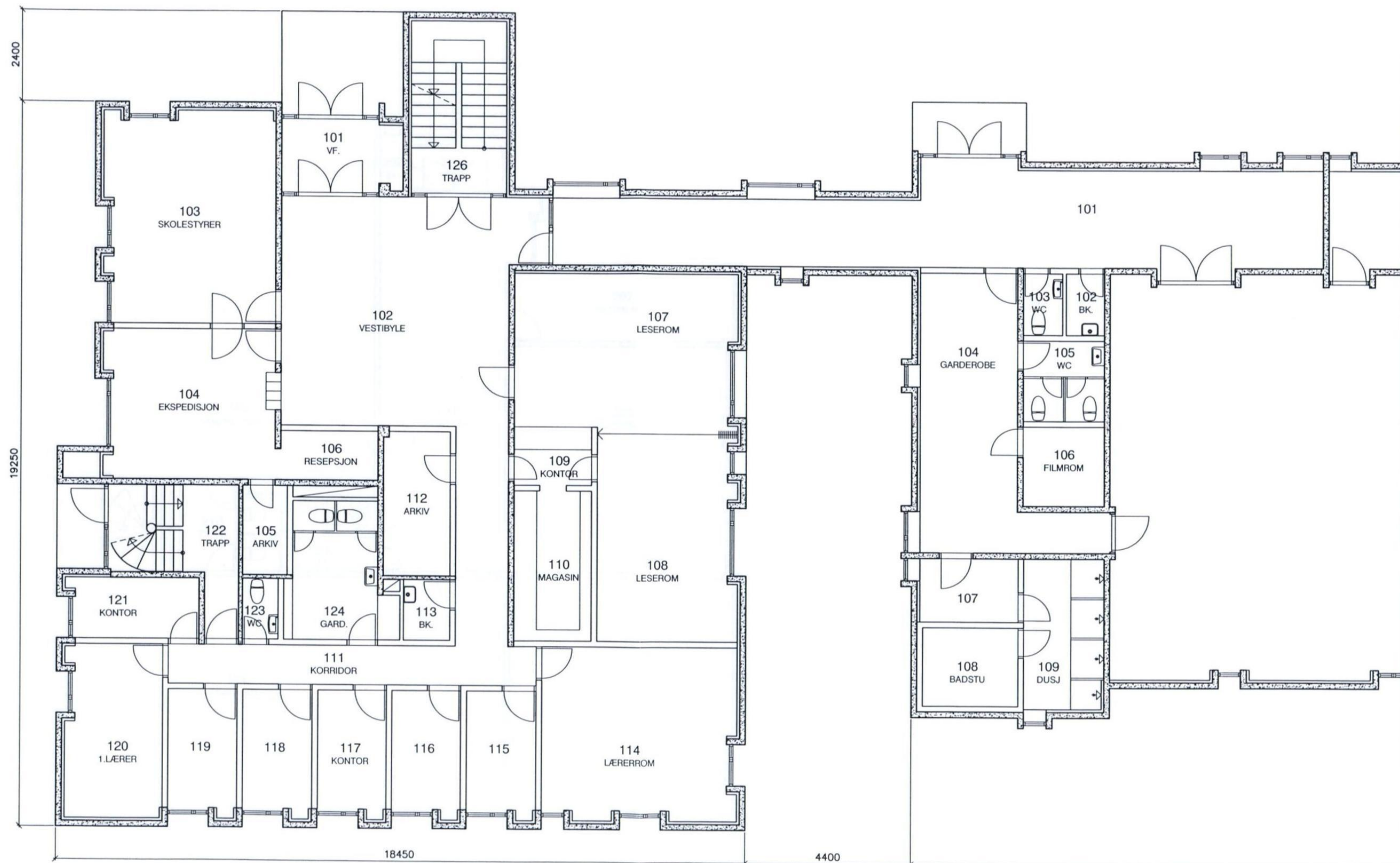

Plan 1. etg.

Arkitekt Odd Aanesen A/S  
Sjøgt. 37, Pb. 1203, 8001 Bodø

Reinsletta Boligpark  
Bygg A

Reinsletta Boligpark AS  
Bodø

Dato: 13.05.04  
Mål = 1:100

Tegn.nr.: 1

# Bestående Bygg A

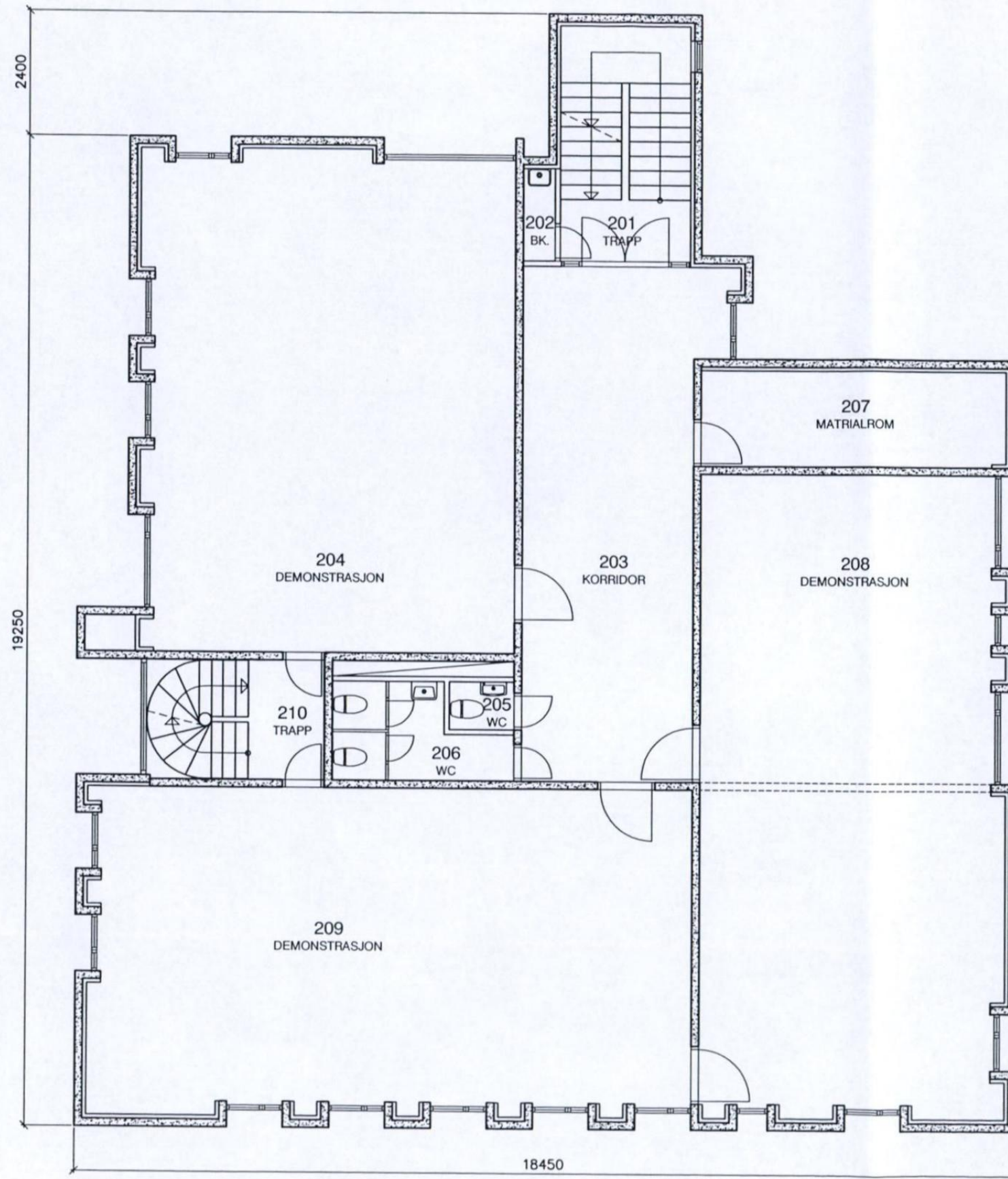

Plan 2.etg.

Arkitekt Odd Aanesen A/S  
Sjøgt. 37, Pb. 1203, 8001 Bodø

Reinsletta Boligpark  
Bygg A

Reinsletta Boligpark AS  
Bodø

Dato: 13.05.04  
Mål = 1:100

Tegn.nr.:  
**2**

# Bestående Bygg A

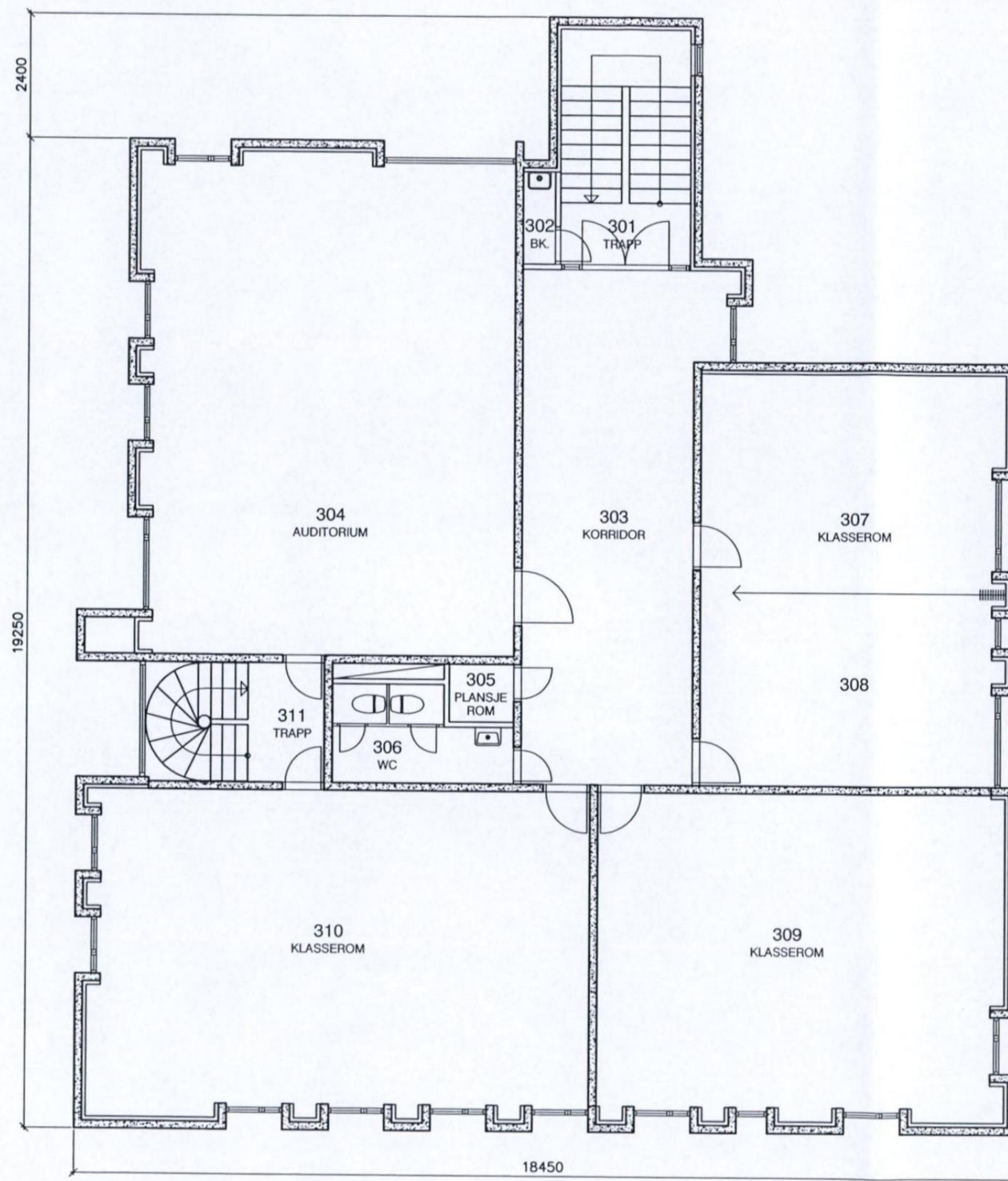

Plan 3.etg.

Arkitekt Odd Aanesen A/S  
Sjøgt. 37, Pb. 1203, 8001 Bodø

Reinsletta Boligpark  
Bygg A

Reinsletta Boligpark AS  
Bodø

Dato: 13.05.04  
Mål = 1:100

Tegn.nr.: 3

# Bestående Bygg A

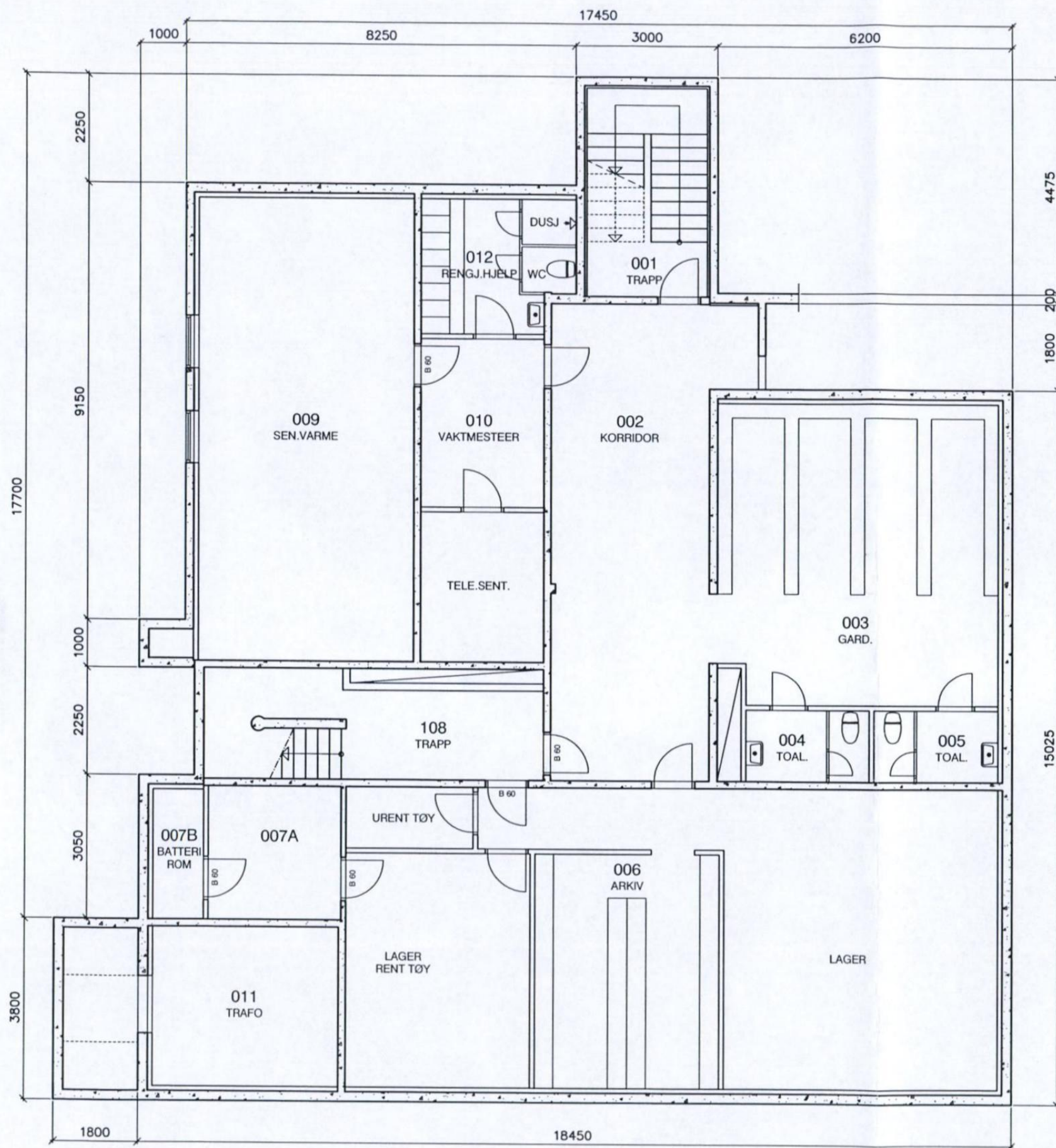

Bodø kommune	
Avd.	S.nr.
BS	05/1759-4
Ark.kode	Dato
31/1503	18/3-05
Saksbeh.	Til arkivering
ANDGEI	

## Plan kjeller

Arkitekt Odd Aanesen A/S  
Sjøgt. 37, Pb. 1203, 8001 Bodø

Reinsletta Boligpark  
Bygg A

Reinsletta Boligpark AS  
Bodø

Dato: 13.05.04  
Mål = 1:100

Tegn.nr.: 0



BYGNINGSSJEFEN

J. nr. 2886/73.

Ark nr. 503.1. RF/GA.



9051M

31/1503 Byggesak Fer

## FERDIG-ATTEST

Herved attesteres at det for Nordland Fylke  
 utførte byggearbeide på Rønvikveien 34  
 nemlig skole, forsamlingshus og hybelbygg.  
Samtlige blokker: A, B, C, D og E er oppført i betong.  
Areal av nybygg i alt = 2.109 m<sup>2</sup>.  
 i henhold til godkjent byggeanmeldelse av 28. januar 1969  
 under sak nr. 12 /71 ved avholdt synsforretning i henhold til  
 bygningslovens § 99, den 12. okt. 1973 er funnet å være lovlig  
 utført, og kan tas i bruk i samsvar med den meddelte approbasjon.

Oppmerksomheten henledes på at bygningslovens § 93 bestemmer:  
 Tillatelse av bygningsrådet må også innhentes før bygning eller del av  
 bygning blir brukt til annet formål enn forutsatt i den tillatelse som er  
 gitt, eller til annet formål enn bygningen eller vedkommende del av den  
 tidligere har tjent.

Bygningssjefen, Bodø, den 6. november 1973

Gunnar Moldjord

Siv.ing. Alan Bell  
Hestdalen 4

8023 BODØ

Dato: ..... 20.01.2012  
Saksbehandler: ..... Geir Andreassen  
Telefon direkte: ..... 75 55 53 65  
Deres ref.: .....  
Løpenr.: ..... 4803/2012  
Saksnr./vår ref.: ..... 2010/6019  
Arkivkode: ..... 31/1636

## Ferdigattest

etter plan- og bygningsloven (pbl) av 14. juni 1985 § 99 nr. 1

Byggeplass:	Leitetunet 17	Eiendom:	31/1636
Tiltakshaver:	Borettslag Leitetunet bygg A	Bygningsnr:	19541754
Ansvarlig søker:	Siv.ing. Alan Bell	Tiltaksart:	Renovering
Tiltakstype:	Boligblokk 3 etasjer		

Ferdigattest gis etter anmodning datert 06.09.2011, og på grunnlag av fremlagt dokumentasjon, jf. forskrift om saksbehandling og kontroll i byggesaker, kap. IX.

Den kontrollansvarlige for utførelsen har sørget for sluttkontroll og avsluttende gjennomgang av kontrolldokumentasjon for det ferdige tiltaket. Gjennom dette har den kontrollansvarlige bekreftet overfor kommunen at kontroll er foretatt med tilfredsstillende resultat, i samsvar med tillatelser og krav gitt i eller i medhold av plan- og bygningsloven.

Bygningen eller deler av den må ikke tas i bruk til annet formål enn det tillatelsen fastsetter (jf. pbl § 93). Bruksendring krever særlig tillatelse.

Med hilsen

Tor Åseng  
bygningssjef

*Dette brevet er godkjent elektronisk og har derfor ikke underskrift*

### Kopi til:

Borettslag Leitetunet bygg A v/Geir Anders Larsen    Leitetunet 17 HO204    8010    BODØ

---

### Byggesakskontoret

**Postadresse:**  
Postboks 319, 8001 Bodø  
**Besøksadresse:**  
Herredshuset, Gjerdåsveien 2, 8010 Bodø

**Telefoner:**  
**Sentralbord:** 75 55 50 00  
**Ekspedisjon:** 75 55 52 00  
**Telefax:** 75 55 53 48

**Elektroniske adresser:**  
geir.andreassen@bodo.kommune.no  
www.bodo.kommune.no

**Orgnr.:**  
972 418 013  
**Bankkonto:**  
4500 55 00080



# **Innkalling til ordinær generalforsamling 2024 i Borettslaget Leitetunet Bygg A**

**Onsdag 10.04.2024, kl. 18:00 Sted: Kjelleren i Leitetunet 17**

**Til behandling foreligger:**

## **1. KONSTITUERING**

- 1.1 Valg av møteleder**
- 1.2 Valg av sekretær/referent**
- 1.3 Valg av eier til å signere protokoll sammen med møteleder**
- 1.4 Godkjenning av innkalling og saksliste**
- 1.5 Opptak av fortegnelse over fremmøtte eiere og fullmakter**

## **2. GODKJENNELSE AV ÅRSREGNSKAP FOR 2023**

Godkjenning skjer med alminnelig flertall Brl. § 7-11 (1).

**Forslag til vedtak:** Årsregnskap for 2023 foreslås godkjent.

## **3. FASTSETTELSE AV STYREHONORAR**

Honoraret fastsettes med alminnelig flertall Brl § 7-11 (1).

## **4. VALG AV TILLITSVALGTE**

Styreleder/valgkomiteens leder (dersom selskapet har valgkomité) kommer med forslag til styrets sammensetning for neste periode.

Valg iht. vedtektene skjer med alminnelig flertall Brl § 7-11 (1).

Styret har i perioden bestått av:

Styreleder, Johan Aksel Dyrhaug  
Styremedlem, Geir Asbjørn Heitmann  
Styremedlem, Hans Petter Nilsskog  
Varamedlem, Charlotte Pettersen

### **4.1 Valg av styreleder**

Styreleder Johan Aksel Dyrhaug, 2023, 2 år - ikke på valg

### **4.2 Valg av styremedlem**

Styremedlem Geir Asbjørn Heitmann, 2022, 2 år - på valg  
Styremedlem Hans Petter Nilsskog, 2023, 2 år - ikke på valg

Det skal velges ett styremedlem

### **4.3 Valg av varamedlem**

Varamedlem Charlotte Pettersen, 2023, 1 år - på valg

Det skal velges ett varamedlem

## **FULLMAKTSSKJEMA**

På generalforsamling kan andelseier og ektefelle/samboer møte, men bare med en stemme for andelen, jfr. Brl. § 7-2(1). Leietaker av andelen har rett til å være til stede på generalforsamling og rett til å uttale seg, jfr. Brl § 7-2(2).

Dersom andelseier ikke kan møte på generalforsamling kan andelseier i henhold til Brl. § 7-3 møte ved fullmektig.

Ingen kan være fullmektig for mer enn en andelseier, men der flere eier en andel sammen, kan de ha samme fullmektig.

En fullmakt kan kalles tilbake når som helst. Navneseddelen leveres i utfylt stand ved inngangen.

----- Rives av og leveres på generalforsamling -----

FULLMAKT:

Andelseier navn: \_\_\_\_\_

Leilighet nr: \_\_\_\_\_

Fullmakt til å stemme på ordinær generalforsamling i 2024 gis til: \_\_\_\_\_

andelseier underskrift: \_\_\_\_\_

	Note	Regnskap 2023	Regnskap 2022	Budsjett 2023	Budsjett 2024
<b>INNETEKTER</b>					
Innkrevde felleskostnader		717 624	696 732	717 621	746 326
Innkrevde renter/avdrag		981 846	785 939	989 169	1 113 084
Strøm elbil		4 751	2 063	1 500	4 000
Andre strøm/-oljeinntekter		177 072	177 072	158 500	200 000
Kabel-tv - Internett		0	124 452	0	0
<b>SUM INNETEKTER</b>		<b>1 881 294</b>	<b>1 786 258</b>	<b>1 866 790</b>	<b>2 063 410</b>
<b>KOSTNADER:</b>					
Personalkostnader	1	1 067	3 067	2 133	2 133
Styrehonorar	2	13 500	40 500	27 000	27 000
Revisjonshonorar	3	6 463	6 125	6 200	6 700
Forretningsførerhonorar		63 873	62 012	63 900	66 100
Løpende kontrakter	4	135 393	314 844	105 300	114 850
Andre honorar og innleide tjenester	5	-4 163	6 025	0	0
Drift/Vedlikeholdskostnader	6	143 276	772 002	150 000	150 000
Forsikring	7	78 762	62 818	73 200	91 100
Komm.avg., renovasjon, eiendomsskatt, festeavg.	8	288 845	253 518	261 400	320 600
Energi		241 595	168 574	158 500	164 840
Teknisk utstyr, Kontormaskiner, Inventar		0	269	0	0
Felleskostnader	9	0	3 944	0	0
Andre driftsutgifter	10	5 587	6 316	10 000	7 700
Avskrivning driftsmidler	11	29 562	21 275	29 562	29 562
<b>SUM KOSTNADER</b>		<b>1 003 759</b>	<b>1 721 288</b>	<b>887 195</b>	<b>980 585</b>
<b>RESULTAT FØR FINANSIELLE INN-/UTBETALINGER</b>		<b>877 535</b>	<b>64 970</b>	<b>979 595</b>	<b>1 082 825</b>
<b>FINANSIELLE INN-/UTBETALINGER</b>					
Renteinntekter		12 846	8 302	7 000	12 000
Rentekostnader		631 020	349 203	632 159	793 897
<b>SUM FINANSIELLE INN-/UTBETALINGER</b>		<b>-618 174</b>	<b>-340 901</b>	<b>-625 159</b>	<b>-781 897</b>
<b>ÅRSRESULTAT</b>		<b>259 361</b>	<b>-275 931</b>	<b>354 436</b>	<b>300 928</b>

	Note	31.12.23	31.12.22
<b>EIENDELER</b>			
<b>Anleggsmidler</b>			
Bygninger	12	20 300 000	20 300 000
Andre driftsmidler	11	85 225	114 788
<b>Finansielle anleggsmidler</b>			
<b>Sum anleggsmidler</b>		<b>20 385 225</b>	<b>20 414 788</b>
<b>Omløpsmidler</b>			
Periodiserte kostnader		4 800	6 510
Forskuddsbetalt Forsikring		79 103	73 246
Kundefordringer		2 310	-18 715
<b>Bankinnskudd og kontanter</b>			
Bankinnskudd	13	366 850	480 925
<b>Sum omløpsmidler</b>		<b>453 063</b>	<b>541 967</b>
<b>SUM EIENDELER</b>		<b>20 838 288</b>	<b>20 956 755</b>

	Note	31.12.23	31.12.22
<b>EGENKAPITAL OG GJELD</b>			
<b>Annen egenkapital</b>			
Innskutt Andelskapital		90 000	90 000
Annen egenkapital		2 136 750	1 877 389
<b>Sum egenkapital</b>	<b>14</b>	<b>2 226 750</b>	<b>1 967 389</b>
<b>Gjeld</b>			
<b>Avsetninger og forpliktelser</b>			
<b>Langsiktig gjeld</b>			
Dnb	15	13 406 616	13 756 709
Borettsinnskudd	16	5 075 000	5 075 000
<b>Sum langsiktig gjeld</b>		<b>18 481 616</b>	<b>18 831 709</b>
<b>Kortsiktig gjeld</b>			
Forsukdsbetalt felleskostnader		5 141	2 593
Leverandørgjeld		118 842	117 436
Skyldig off. myndigheter (skatt og aga)		0	3 411
Påløpne renter		5 939	2 857
Forskuttering fellesutgifter Klare Finans		0	31 360
<b>Sum kortsiktig gjeld</b>		<b>129 923</b>	<b>157 657</b>
<b>Sum gjeld</b>		<b>18 611 538</b>	<b>18 989 366</b>
<b>SUM EGENKAPITAL OG GJELD</b>			
Pantestillelser	17	18 481 616	18 831 709

Sted: \_\_\_\_\_, dato: \_\_\_\_\_

\_\_\_\_\_  
Johan Aksel Dyrhaug  
Styreleder\_\_\_\_\_  
Hans Petter Nilsskog  
Styremedlem\_\_\_\_\_  
Geir Asbjørn Heitmann  
Styremedlem

## Disponible midler

	2023	2022
<b>A. Disponible midler IB</b>	<b>384 310</b>	<b>1 200 755</b>
B. Endring disponible midler		
Årets resultat	259 361	-275 931
Tilbakeføring avskrivninger	29 562	21 275
Kjøp / salg anleggsmidler	0	-124 313
Opptak / avdrag langsiktig gjeld	-350 093	-437 477
<b>B. Årets endringer disponible midler</b>	<b>-61 170</b>	<b>-816 445</b>
<b>C. Disponible midler UB</b>	<b>323 140</b>	<b>384 310</b>
<b>Kontrolloppstilling disponible midler</b>		
Omløpsmidler	453 063	541 967
- Kortsiktig gjeld	-129 923	-157 657
<b>Disponible midler</b>	<b>323 140</b>	<b>384 310</b>

De disponible midlene gir uttrykk for borettslagets evne til å betale regninger etter hvert som de forfaller. Vi anbefaler at et borettslag har minimum to måneders innkreving felleskostnad som disponible midler til ordinær drift . Beregningen av dette gjøres ved å se på SUM INNTEKTER (med fradrag for eventuelle avdrag på IN) under «Totalt budsjett» i resultatregnskapet. SUM INNTEKTER deles på 6, og man får da anbefalt minimumsnivå på disponible midler. Eventuelle avsetninger/øremerkede midler til fremtidig vedlikehold må trekkes fra, da dette er midler som er avsatt til fremtidig vedlikehold og ikke til ordinær drift av selskapet.

## Note 0 - Regnskapsprinsipper

Årsregnskapet er satt opp i samsvar med regnskapsloven, forskrift om årsregnskapet og årsberetning for borettslag, samt god regnskapskikk.

Inntektsføring skjer etter opptjeningsprinsippet som normalt vil være den periode borettslaver i henhold til vedtektene har forpliktet seg å dekke felleskostnader.

Omløpsmidler og kortsiktig gjeld omfatter poster som forfaller til betaling innen ett år. Øvrige poster er klassifisert som anleggsmidler / langsiktig gjeld.

Omløpsmidler vurderes til laveste verdi av anskaffelseskost og virkelig verdi. Kortsiktig gjeld balanseføres til nominelt beløp på etableringstidspunktet.

Anleggsmidler vurderes til anskaffelseskost, men nedskrives til virkelig verdi dersom verdifallet ikke forventes å være forbigående.

### Fordringer

Fordringer er oppført i balansen til pålydende etter fradrag for avsetning til forventet tap. Avsetning til tap gjøres på grunnlag av individuelle vurderinger av de enkelte fordringene. I tillegg gjøres det for øvrige kundefordringer en uspesifisert avsetning for å dekke antatt tap.

### Kortsiktige plasseringer

Kortsiktige plasseringer (aksjer og andeler vurdert som omløpsmidler) vurderes til laveste verdi av gjennomsnittlig anskaffelseskost og virkelig verdi på balansedagen.

## Note 1 - Personalkostnader

	Regnskap 2023	Regnskap 2022
5400 Arbeidsgiveravgift	1 067	3 067
<b>Sum</b>	<b>1 067</b>	<b>3 067</b>

Borettslaget har ingen ansatte. Kostnadsført arbeidsgiveravgift skyldes utbetalt styrehonorar.

## Note 2 - Styrehonorar

	Regnskap 2023	Regnskap 2022
5330 Styrehonorar	13 500	40 500
<b>Sum</b>	<b>13 500</b>	<b>40 500</b>

Utbetalt og kostnadsført styrehonorar i 2023 er for perioden 02.05.2023 - 31.12.2023.

### Note 3 - Revisjon

	Regnskap 2023	Regnskap 2022
6701 Honorar revisjon	6 463	6 125
<b>Sum</b>	<b>6 463</b>	<b>6 125</b>

Revisjonshonoraret er i sin helhet knyttet til ordinær revisjon.

### Note 4 - Løpende kontrakter

	Regnskap 2023	Regnskap 2022	Budsjett 2023	Budsjett 2024
6360 Renhold	5 750	24 740	0	13 800
6395 Sommer- og vinterkostnader	14 966	32 384	25 000	25 000
6640 Vedlikeholds- og HMS-planer	14 427	50 532	14 400	15 000
6711 Forretningsførsel tilleggstjenester	18 952	43 696	22 800	11 150
6780 Brannalarm	4 856	0	0	0
6780 Kontrakter diverse	8 408	0	0	0
6780 Skadedyrbekjempelse	19 201	23 922	25 000	7 200
6780 Vakhold/brannsikring	31 769	16 306	16 700	25 600
6780 Kabel-tv/internett	17 064	123 264	1 400	17 100
<b>Sum</b>	<b>135 393</b>	<b>314 844</b>	<b>105 300</b>	<b>114 850</b>

### Note 5 - Andre honorar og innleide tjenester

	Regnskap 2023	Regnskap 2022
6725 Honorar for juridisk bistand, fradragsberettiget	-7 195	1 938
6730 Honorar for teknisk rådgivning	3 031	4 087
<b>Sum</b>	<b>-4 163</b>	<b>6 025</b>

### Note 6 - Drift/Vedlikehold

	Regnskap 2023	Regnskap 2022
6550 Driftsmateriale	8 342	22 308
6600 Reparasjon og vedlikehold bygninger	121 928	748 637
6620 Reparasjon og vedlikehold uteområde	9 375	0
6690 Reparasjon og vedlikehold annet	3 632	1 057
<b>Sum</b>	<b>143 276</b>	<b>772 002</b>

Styret mener at det gjennomførte vedlikeholdet er tilstrekkelig for å oppveie verdiforringelse av bygningene.

## Note 7 - Forsikring

	Regnskap 2023	Regnskap 2022
7500 Forsikringspremie	75 028	62 818
7520 Premie sikringsfond felleskostnader	3 734	0
<b>Sum</b>	<b>78 762</b>	<b>62 818</b>

Forsikringspremie gjelder byggforsikring.

Premie sikringsfond felleskostnader er en tilleggsforsikring hvor eierne er sikret mot å bli ansvarlig for naboens felleskostnader. Ved mislighold og eventuelt tvangssalg får boligselskapet dekket kostnader som ikke kommer inn via salget og risikoen for tap for den enkelte eier er vesentlig lavere.

## Note 8 - Komm.avg., renovasjon, eiendomsskatt, festeavgift

	Regnskap 2023	Regnskap 2022	Budsjett 2023	Budsjett 2024
6320 Kommunale avgifter	122 761	94 114	99 800	135 000
6320 Renovasjon	102 801	92 780	98 300	122 300
7760 Eiendomsskatt	63 283	63 282	63 300	63 300
<b>Sum</b>	<b>288 845</b>	<b>253 518</b>	<b>261 400</b>	<b>320 600</b>

## Note 9 - Felleskostnader

	Regnskap 2023	Regnskap 2022
6300 Leie lokale og felleskostnader	0	3 944
<b>Sum</b>	<b>0</b>	<b>3 944</b>

## Note 10 - Andre driftsutgifter

	Regnskap 2023	Regnskap 2022
6553 Lisenskostnader	3 125	3 125
6800 Kontorrekvisita	0	548
6820 Trykksak, aviser, tidsskrifter, bøker o.l.	0	0
6860 Møte, kurs, oppdatering o.l.	0	0
6890 Annen kontorkostnad	984	1 176
6940 Porto og andre forsendelseskostnader	113	68
7720 Generalforsamling/årsmøte	411	0
7740 Øredifferanser	-1	-1
7770 Bank og kortgebyrer	817	6
7772 Andre gebyrer	138	1 394
8126 Gebyr	0	0
<b>Sum</b>	<b>5 587</b>	<b>6 316</b>

## Note 11 - Andre driftsmidler

	Kurser til EL-bil lading	Etasjefordelere og ladeanlegg
Anskaffelseskost pr.01.01 :	23 500	124 313
Årets tilgang :	0	0
Årets avgang :	0	0
Anskaffelseskost pr.31.12:	23 500	124 313
Akkumulerte avskrivninger pr.31.12:	21 150	41 437
Akkumulerte nedskrivninger pr.31.12:	0	0
Bokført verdi pr.31.12:	2 350	82 875
Årets avskrivninger :	4 700	24 862
Anskaffelsesår :	2019	2022
Antatt levetid i år :	5	5

Større varige investeringer aktiveres og avskrives over antatt levetid.

## Note 12 - Bygninger

Anskaffet år:	
Kostpris 2006	20 300 000
Rehabilitering / påkostning	0
Bokført verdi pr. 01.01.	20 300 000
Årets rehabilitering/påkostning	0
<b>Bokført verdi pr. 31.12</b>	<b>20 300 000</b>

Boligeiendommer anses ikke å ha begrenset levetid ved normalt vedlikehold. Det er vurdert å være utført tilstrekkelig vedlikehold for å ivareta verdien av bygningene, jmf. note om vedlikehold. Bygningene er derfor ikke avskrevet.

## Note 13 - Bankinnskudd

	31.12.23	31.12.22
1920 BANKINNSKUDD	366 850	478 448
1950 Bankinnskudd for skattetrekk	0	2 477
<b>Sum</b>	<b>366 850</b>	<b>480 925</b>

Dersom det er saldo på konto 1950 Bankinnskudd for skattetrekk, består det av bundne midler til dekning av selskapets skattegjeld.

## Note 14 - Egenkapital

	2023	2022
Innskutt andelskapital	90 000	90 000
Opptjent egenkapital pr. 01.01	1 877 389	2 153 320
Årets resultat	259 361	-275 931
<b>Egenkapital pr. 31.12</b>	<b>2 226 750</b>	<b>1 967 389</b>

## Note 15 - Pantegjeld

Iht forskriften om årsregnskap for borettslag skal det opplyses om økningen i felleskostnadene for hver borettslagsandel dersom avdragene på fellesgjelden iht nedbetalingsplanen er beregnet å øke i fremtiden. Andel fellesgjeld finner du i tilsendt årsoppgave.

Kreditor:	DNB Bank ASA	DNB Bank ASA
Formål:	Rehab. tak	Bygning
Lånenummer:	<b>16364003254</b>	<b>12300108227</b>
Lånetype:	Annuitet	Annuitet
Opptaksår:	2021	2012
Rentesats:	5.39 %	5.39 %
Betingelser:	Flytende rente	Flytende rente
Beregnet innfridd:	31.12.2050	30.12.2044
Opprinnelig lånebeløp:	1 450 000	15 225 000
Lånesaldo 01.01:	1 394 778	12 361 931
Avdrag i perioden:	24 368	325 725
<b>Lånesaldo 31.12:</b>	<b>1 370 410</b>	<b>12 036 206</b>
Saldo 5 år frem i tid:	1 244 077	10 290 430

## Pantegjeld

	Ant. andeler	Andel gjeld 31.12	Sum fellesgjeld
Antall andeler, andel gjeld og sum av fellesgjeld for enheter	1	973 663	973 663
	1	874 574	874 574
	1	871 524	871 524
	1	850 857	850 857
	1	847 807	847 807
	1	799 819	799 819
	1	776 102	776 102
	1	752 386	752 386
	1	724 830	724 830
	1	701 113	701 113
	1	677 802	677 802
	2	677 397	1 354 794
	1	654 085	654 085
	1	653 680	653 680
	1	633 248	633 248
	1	630 369	630 369
	1	629 963	629 963

Av borettslagets langsiktige gjeld forfaller kr 11 534 507,- til betaling mer enn fem år etter regnskapsårets slutt.

## Note 16 - Borettsinnskudd

	2023
2280 BORETTSINNSKUDD	5 075 000
<b>Sum</b>	<b>5 075 000</b>

Innskuddene er sikret med pant i eiendommen.

## Note 17 - Pantestillelser

Av borettslagets bokførte gjeld er kr 18 481 616,- sikret ved pant.

Eiendommen som er stillet som sikkerhet hadde pr. 31.12 en bokført verdi på kr 20 300 000,-.

# Resultat og balanse med noter for Borettslaget Leitetunet Bygg A.

Dokumentet er signert elektronisk av:

## **For Borettslaget Leitetunet Bygg A**

Styreleder	Johan Aksel Dyrhaug (sign.)	18.03.2024
Styremedlem	Geir Asbjørn Heitmann (sign.)	08.03.2024
Styremedlem	Hans Petter Nilsskog (sign.)	08.03.2024



Til generalforsamlingen i Borettslaget Leitetunet Bygg A

## Uavhengig revisors beretning

### Konklusjon

Vi har revidert Borettslaget Leitetunet Bygg As årsregnskap som består av balanse per 31. desember 2023, resultatregnskap og oppstilling over endring av disponible midler for regnskapsåret avsluttet per denne datoen og noter til årsregnskapet, herunder et sammendrag av viktige regnskapsprinsipper.

Etter vår mening

- oppfyller årsregnskapet gjeldende lovkrav,
- gir årsregnskapet et rettviseende bilde av borettslagets finansielle stilling per 31. desember 2023, og av dets resultater og endringer i disponible midler for regnskapsåret avsluttet per denne datoen i samsvar med regnskapslovens regler og god regnskapsskikk i Norge.

### Grunnlag for konklusjonen

Vi har gjennomført revisjonen i samsvar med de internasjonale revisjonsstandardene International Standards on Auditing (ISA-ene). Våre oppgaver og plikter i henhold til disse standardene er beskrevet nedenfor under *Revisors oppgaver og plikter ved revisjonen av årsregnskapet*. Vi er uavhengige av borettslaget slik det kreves i lov, forskrift og International Code of Ethics for Professional Accountants (inkludert internasjonale uavhengighetsstandarder) utstedt av the International Ethics Standards Board for Accountants (IESBA-reglene), og vi har overholdt våre øvrige etiske forpliktelser i samsvar med disse kravene. Innhentet revisjonsbevis er etter vår vurdering tilstrekkelig og hensiktsmessig som grunnlag for vår konklusjon.

### Øvrig informasjon

Styret (ledelsen) er ansvarlig for øvrig informasjon som er publisert sammen med årsregnskapet. Øvrig informasjon omfatter budsjettall som er presentert sammen med årsregnskapet. Vår konklusjon om årsregnskapet ovenfor dekker ikke øvrig informasjon.

I forbindelse med revisjonen av årsregnskapet er det vår oppgave å lese øvrig informasjon. Formålet er å vurdere hvorvidt det foreligger vesentlig inkonsistens mellom den øvrige informasjonen og årsregnskapet og den kunnskap vi har opparbeidet oss under revisjonen av årsregnskapet, eller hvorvidt øvrig informasjon ellers fremstår som vesentlig feil. Vi har plikt til å rapportere dersom øvrig informasjon fremstår som vesentlig feil. Vi har ingenting å rapportere i så henseende.

### Ledelsens ansvar for årsregnskapet

Ledelsen er ansvarlig for å utarbeide årsregnskapet og for at det gir et rettviseende bilde i samsvar med regnskapslovens regler og god regnskapsskikk i Norge. Ledelsen er også ansvarlig for slik intern kontroll som den finner nødvendig for å kunne utarbeide et årsregnskap som ikke inneholder vesentlig feilinformasjon, verken som følge av misligheter eller utilsiktede feil.

Ved utarbeidelsen av årsregnskapet må ledelsen ta standpunkt til borettslagets evne til fortsatt drift og opplyse om forhold av betydning for fortsatt drift. Forutsetningen om fortsatt drift skal legges til grunn for årsregnskapet så lenge det ikke er sannsynlig at virksomheten vil bli avvirket.

### Revisors oppgaver og plikter ved revisjonen av årsregnskapet

Vårt mål er å oppnå betryggende sikkerhet for at årsregnskapet som helhet ikke inneholder vesentlig feilinformasjon, verken som følge av misligheter eller utilsiktede feil, og å avgi en revisjonsberetning som inneholder vår konklusjon. Betryggende sikkerhet er en høy grad av sikkerhet, men ingen garanti for at en revisjon utført i samsvar med ISA-ene, alltid vil avdekke vesentlig feilinformasjon som

eksisterer. Feilinformasjon kan oppstå som følge av misligheter eller utilsiktede feil. Feilinformasjon blir vurdert som vesentlig dersom den enkeltvis eller samlet med rimelighet kan forventes å påvirke økonomiske beslutninger som brukerne foretar basert på årsregnskapet.

Som del av en revisjon i samsvar med ISA-ene, utøver vi profesjonelt skjønn og utviser profesjonell skepsis gjennom hele revisjonen. I tillegg:

- identifiserer og vurderer vi risikoen for vesentlig feilinformasjon i årsregnskapet, enten det skyldes misligheter eller utilsiktede feil. Vi utformer og gjennomfører revisjonshandlinger for å håndtere slike risikoer, og innhenter revisjonsbevis som er tilstrekkelig og hensiktsmessig som grunnlag for vår konklusjon. Risikoen for at vesentlig feilinformasjon som følge av misligheter ikke blir avdekket, er høyere enn for feilinformasjon som skyldes utilsiktede feil, siden misligheter kan innebære samarbeid, forfalskning, bevisste utelatelser, uriktige fremstillinger eller overstyring av intern kontroll.
- opparbeider vi oss en forståelse av den interne kontroll som er relevant for revisjonen, for å utforme revisjonshandlinger som er hensiktsmessige etter omstendighetene, men ikke for å gi uttrykk for en mening om effektiviteten av borettslagets interne kontroll.
- evaluerer vi om de anvendte regnskapsprinsippene er hensiktsmessige og om regnskapsestimatene og tilhørende noteopplysninger utarbeidet av ledelsen er rimelige.
- konkluderer vi på hensiktsmessigheten av ledelsens bruk av fortsatt drift-forutsetningen ved avleggelsen av årsregnskapet, basert på innhentede revisjonsbevis, og hvorvidt det foreligger vesentlig usikkerhet knyttet til hendelser eller forhold som kan skape tvil av betydning om borettslagets evne til fortsatt drift. Dersom vi konkluderer med at det eksisterer vesentlig usikkerhet, kreves det at vi i revisjonsberetningen henleder oppmerksomheten på tilleggsopplysningene i årsregnskapet, eller, dersom slike tilleggsopplysninger ikke er tilstrekkelige, at vi modifierer vår konklusjon. Våre konklusjoner er basert på revisjonsbevis innhentet inntil datoen for revisjonsberetningen. Etterfølgende hendelser eller forhold kan imidlertid medføre at borettslaget ikke fortsetter driften.
- evaluerer vi den samlede presentasjonen, strukturen og innholdet i årsregnskapet, inkludert tilleggsopplysningene, og hvorvidt årsregnskapet gir uttrykk for de underliggende transaksjonene og hendelsene på en måte som gir et rettviseende bilde.

Vi kommuniserer med styret blant annet om det planlagte omfanget av revisjonen og til hvilken tid revisjonsarbeidet skal utføres. Vi utveksler også informasjon om forhold av betydning som vi har avdekket i løpet av revisjonen, herunder om eventuelle svakheter av betydning i den interne kontrollen.

KPMG AS

Kirsti Meidelsen  
Statsautorisert revisor  
(elektronisk signert)

# PENNEO

Signaturene i dette dokumentet er juridisk bindende. Dokument signert med "Penneo™ - sikker digital signatur". De signerende parter sin identitet er registrert, og er listet nedenfor.

"Med min signatur bekrefter jeg alle datoer og innholdet i dette dokument."

## Kirsti H R Meidelsen

### Partner

På vegne av: KPMG AS

Serienummer: 9578-5999-4-3018787

IP: 89.162.xxx.xxx

2024-03-18 19:51:43 UTC



## Kirsti H R Meidelsen

### Statsautorisert revisor

På vegne av: KPMG AS

Serienummer: 9578-5999-4-3018787

IP: 89.162.xxx.xxx

2024-03-18 19:51:43 UTC



Dokumentet er signert digitalt, med **Penneo.com**. Alle digitale signatur-data i dokumentet er sikret og validert av den datamaskin-utregnede hash-verdien av det opprinnelige dokument. Dokumentet er låst og tids-stemplet med et sertifikat fra en betrodd tredjepart. All kryptografisk bevis er integrert i denne PDF, for fremtidig validering (hvis nødvendig).

#### Hvordan bekrefter at dette dokumentet er originalen?

Dokumentet er beskyttet av ett Adobe CDS sertifikat. Når du åpner dokumentet i

Adobe Reader, skal du kunne se at dokumentet er sertifisert av **Penneo e-signature service** <[penneo@penneo.com](mailto:penneo@penneo.com)>. Dette garanterer at innholdet i dokumentet ikke har blitt endret.

Det er lett å kontrollere de kryptografiske beviser som er lokalisert inne i dokumentet, med Penneo validator - <https://penneo.com/validator>

# Vedtekter

## Leitetunet Borettslag, bygg A.

Vedtatt 20.12.05, endret 18.05.20, sist endret 12.05.21.

### 1. Innledende bestemmelser

#### 1.1 Formål

Leitetunet Borettslag, bygg A er et andelslag bestående av i alt 18 andeler som har til formål å gi andelseierne bruksrett til egen bolig i lagets eiendom (boret) og å drive virksomhet som står i sammenheng med denne.

#### 1.2 Forretningskontor, forretningsførsel og tilknytningsforhold

Borettslaget har forretningskontor i Bodø kommune.

Midt-Norge Regnskap as er forretningsfører, besitter adkomstdokumentene på vegne av BL og har fullmakt til å foreta transport av adkomstdokumentene.

### 2. Andeler og andelseiere

#### 2.1 Andeler og andelseiere

1. Andelene skal være på kr 5000,-

2. Bare fysiske personer (enkeltpersoner) kan være andelseiere i borettslaget. Ingen fysiske personer kan eie mer enn en andel.

3. Uansett kan staten, en fylkeskommune eller en kommune til sammen eie inntil ti prosent av andelene i borettslaget i samsvar med borettslagslovens § 4-2 (1). Det samme gjelder selskap som har til formål å skaffe boliger og som blir ledet og kontrollert av stat, fylkeskommune eller kommune, stiftelse som har til formål å skaffe boliger og som er opprettet av staten, en fylkeskommune eller kommune og selskap, stiftelse eller andre som har inngått samarbeidsavtale med stat, fylkeskommune eller kommune om å skaffe boliger til vanskeligstilte.

4. Andelseierne skal få utlevert et eksemplar av borettslagets vedtekter.

#### 2.2 Sameie i andel.

1. Bare personer som bor eller skal bo i boligen kan bli sameier i andel.

2. Dersom flere eier en andel sammen, skal det regnes som bruksoverlating hvis en eller flere av sameierne ikke bor i boligen, jf. Vedtektenes punkt 4.2.

#### 2.3 Overføring av andel og godkjenning av ny andelseier.

1. En andelseier har rett til å overdra sin andel, men erververen må godkjennes av borettslaget for at ervervet skal bli gyldig overfor borettslaget.

2. Borettslaget kan nekte godkjenning når det er saklig grunn til det og skal nekte godkjenning dersom ervervet vil være i strid med punkt 2 i vedtektene.

3. Nokter styret å godkjenne erververen som andelseier, må melding om dette komme fram til erververen senest 20 dager etter at søknaden om godkjenning kom fram til borettslaget. I motsatt fall skal godkjenning regnes som gitt.

4. Erververen har ikke rett til å bruke boligen før godkjenning er gitt eller det er rettskraftig avgjort at erververen har rett til å erverve andelen.
5. Den forrige andelsgiveren er solidarisk ansvarlig med en eller flere erververe for betaling av felleskostnader til ny andelseier er godkjent eller det er rettskraftig avgjort at en ny andelseier har rett til å erverve andelen.

### **3. Borett og bruksoverlating**

#### **3.1 Boretten**

1. Hver andel gir enerett til å bruke en bolig i borettslaget og rett til å nytte fellesarealer til det de er beregnet eller vanlig brukt til, og til annet som er i samsvar med tiden og forholdene.
2. Andelseieren kan ikke benytte boligen til annet enn boligformål uten styrets samtykke.
3. Andelseieren skal behandle boligen, andre rom og annet areal med tilbørlig aktsomhet. Bruken av boligen og fellesarealene må ikke på en urimelig eller unødvendig måte være til skade eller ulempe for andre andelseiere.
4. En andelseier kan med styrets godkjenning gjennomføre tiltak på eiendommen som er nødvendige på grunn av funksjonshemming hos en bruker av boligen. Godkjenning kan ikke nektes uten saklig grunn.
5. Styret kan fastsette vanlige ordensregler for eiendommen. Selv om det er vedtatt forbud mot dyrehold, kan styret samtykke i at brukeren av boligen holder dyr dersom gode grunner taler for det og dyreholdet ikke er til ulempe for de andre brukerne av eiendommen.

#### **3.2 Bruksoverlating**

1. Andelseieren kan ikke uten samtykke fra styret overlate bruken av boligen til andre.
2. Med styrets godkjenning kan andelseierne overlate bruken av hele boligen dersom:
  - Andelseieren selv eller andelseierens ektefelle eller slektning i rett opp eller nedstigende linje eller fosterbarn av andelseieren eller ektefellen, har bodd i boligen minst ett av de siste to årene. Andelseierne kan i slike tilfeller overlate bruken av hele boligen for opptil tre år.
  - Andelseieren er en juridisk person.
  - Andelseieren skal være midlertidig borte som følge av arbeid, utdanning, militærtjeneste, sykdom eller andre tungtveiende grunner.
  - Et medlem av brukerhusstanden er andelseierens ektefelle eller slektning i rett opp eller nedstigende linje eller fosterbarn av andelseieren eller ektefellen.
  - Det gjelder bruksrett til noen som har krav på det etter ekteskapslovens § 68 eller husstandsfellesskapsloven.

Godkjenning kan bare nektes dersom brukerens forhold gir saklig grunn til det.

Godkjenning kan nektes dersom brukeren ikke kunne blitt andelseier.

Har laget ikke sendt svar på skriftlig søknad om godkjenning av bruker innen en måned etter at søknaden har kommet fram til laget, skal brukeren regnes som godkjent.

3. Andelseier som bor i boligen selv kan overlate bruken til deler av den til andre uten godkjenning. I tillegg kan andelseier også korttidsutleie andelen i opp til 30 dager hvert år. Korttidsleie må ikke godkjennes av styret, men skal meldes styret.
4. Overlating av bruken reduserer ikke andelseierens plikter overfor borettslaget.

## **4. Vedlikehold**

### **4.1 Andelseiernes vedlikeholdsplikt**

1. Den enkelte andelseier skal holde boligen og annet rom og areal som hører boligen til, i forsvarlig stand og vedlikeholde slikt som vinduer, rør, sikringsskap fra og med første hovedsikring/inntakssikring, ledninger med tilbehør, inventar, utstyr inklusive vannklosett, varmtvannsbereder og vask, apparater og innvendige flater. Våtrom må brukes og vedlikeholdes slik at lekkasjer unngås.
2. Vedlikeholdet omfatter også nødvendige reparasjoner og utskiftning av slikt som rør, sikringsskap fra og med første hovedsikring/inntakssikring, ledninger med tilbehør, varmekabler, inventar, utstyr inklusive slikt som vannklosett, varmtvannsbereder og vasker, apparater, tapet, gulvbelegg, vegg-, gulv- og himlingsplater, skillevegger, listverk, skap, benker og innvendige dører med karmer.
3. Andelseieren har også ansvaret for oppstaking og rensing av innvendig kloakkledning både til og fra egen vannlås/sluk og fram til borettslagets felles/hovedledning. Andelseier skal også rense eventuelle sluk på verandaer, balkonger og lignende.
4. Andelseieren skal holde boligen fri for insekter og skadedyr.
5. Vedlikeholdsplikten omfatter også utbedring av tilfeldig skade, herunder skade påført ved innbrudd og uvær.
6. Oppdager andelseieren skade i boligen som borettslaget er ansvarlig for å utbedre, plikter andelseieren straks å sende melding til borettslaget.
7. Borettslaget og andre andelseiere kan kreve erstatning for tap som følger av at andelseieren ikke oppfyller pliktene sine, jf. Borettslagslovens §§ 5-13 og 5-15.

### **4.2 Borettslagets vedlikeholdsplikt**

1. Borettslaget skal holde bygninger og eiendommen for øvrig i forsvarlig stand så langt plikten ikke ligger på andelseierne. Skade på bolig eller inventar som tilhører laget, skal laget utbedre dersom skaden følger av mislighold fra annen andelseier.
2. Felles rør, ledninger, kanaler og andre felles installasjoner som går gjennom boligen, skal borettslaget holde ved like. Borettslaget har rett til å føre nye slike installasjoner gjennom boligen dersom det ikke er til vesentlig ulempe for andelseieren.
3. Borettslagets vedlikeholdsplikt omfatter også utskiftning av vinduer, herunder nødvendig utskiftning av termoruter, og ytterdører til boligen eller reparasjon eller utskiftning av tak, bjelkelag, bærende veggkonstruksjoner, sluk, samt rør eller ledninger som er bygd inn i bærende konstruksjoner med unntak av varmekabler.
4. Andelseieren skal gi adgang til boligen slik at borettslaget kan utføre sin vedlikeholdsplikt, herunder ettersyn, reparasjon eller utskiftning. Ettersyn og utføring av

arbeid skal gjennomføres slik at det ikke er til unødig ulempe for andelseieren eller annen bruker av boligen.

5. Andelseieren kan kreve erstatning for tap som følge av at borettslaget ikke oppfyller pliktene sine, jf. Borettslagslovens § 5-18.

## **5. Pålegg om salg og fravikelse**

### **5.1 Mislighold**

Andelseiers brudd på sine forpliktelser overfor borettslaget utgjør mislighold. Som mislighold regnes blant annet manglende betaling av felleskostnader, forsømt vedlikeholdsplikt, ulovlig bruk eller overlating av bruk og brudd på husordensregler.

### **5.2 Pålegg om salg**

1. Hvis en andelseier til tross for advarsel vesentlig misligholder sine plikter, kan borettslaget pålegge vedkommende å selge andelen, jf. Borettslagslovens § 5-22 første ledd. Advarsel skal gis skriftlig og opplyse om at vesentlig mislighold gir laget rett til å kreve andelen solgt.

### **5.3 Fravikelse**

Medfører andelseierens eller brukerens oppførsel fare for ødeleggelse eller vesentlig forringelse av eiendommen, eller er andelseierens eller brukerens oppførsel til alvorlig plage eller sjenanse for eiendommenes øvrige andelseiere eller brukere, kan styret kreve fravikelse fra boligen etter tvangsfullbyrdslovens kapittel 13.

## **6. Felleskostnader og pantesikkerhet**

### **6.1 Felleskostnader**

1. Felleskostnadene betales hver måned. Borettslaget ved styret kan endre felleskostnadene med inntil 20% med en måneds skriftlig varsel. Økning over 20% krever 2/3 flertall på generalforsamling.
2. For felleskostnader som ikke blir betalt ved forfall, svarer andelseieren den til en hver tid gjeldende forsinkelsesrente etter lov av 17. desember 1976 nr. 100.

### **6.2 Borettslagets pantesikkerhet**

For krav på dekning av felleskostnader og andre krav fra lagsforholdet har laget panterrett i andelen foran alle andre heftelser. Pantekravet er begrenset til en sum som svarer til to ganger folketrygdens grunnbeløp på tidspunktet da tvangsdekning besluttet gjennomført.

## **7. Styret og dets vedtak**

### **7.1 Styret**

1. Borettslaget skal ha et styre som skal bestå av en styreleder og to andre medlemmer med null til to varamedlemmer.
2. Funksjonstiden for styreleder og de andre medlemmene er to år. Varamedlemmer velges for et år. Styremedlem og varamedlem kan gjenvelges.
3. Styret skal velges av generalforsamlingen. Leder, nestleder, sekretær og styremedlemmer velges ved direkte valg. Styret oppnevner underutvalg til styret.

### **7.2 Styrets oppgaver**

1. Styret skal lede virksomheten i samsvar med lov, vedtekter og generalforsamlingens vedtak. Styret kan ta alle avgjørelser som ikke er i loven eller vedtektene er lagt til andre organer.
2. Styreleder skal sørge for at styret holder møte så ofte som det trengs. Et styremedlem eller forretningsføreren kan kreve at styret sammenkalles.
3. Styret skal føre protokoll over styresakene. Protokollen skal underskrives av de fremmøtte styremedlemmene.

### **7.3 Styrets vedtak**

1. Styret er vedtaksført når mer enn halvparten av alle styremedlemmene er til stede. Vedtak kan treffes med mer enn halvparten av de avgitte stemmene. Står stemmene likt, gjør møtelederens stemme utslaget. De som stemmer for et vedtak som innebærer en endring, må likevel utgjøre minst en tredjedel av alle styremedlemmene.
2. Styret kan ikke uten at generalforsamlingen har gitt samtykke med minst to tredjedels flertall fatte vedtak om:
  - ombygging, påbygging eller andre endringer av bebyggelsen eller tomten som etter forholdene i laget går ut over vanlig forvaltning og vedlikehold.
  - å øke tallet på andeler eller å knytte andeler til boliger som tidligere har vært benyttet til utleie, jf. Borettslagslovens § 3-2 andre ledd.
  - salg eller kjøp av fast eiendom.
  - ta opp lån som sikres med pant med prioritet foran innskuddene.
  - andre rettslige disposisjoner over fast eiendom som går ut over vanlig forvaltning.
  - andre tiltak som går ut over vanlig forvaltning, når tiltaket fører med seg økonomisk ansvar eller utlegg for laget på mer enn fem prosent av de årlige felleskostnadene.

### **7.4 Representasjon og fullmakt**

Styrets leder og ett styremedlem i fellesskap representerer laget utad og tegner dets navn.

## **8. Generalforsamlingen**

### **8.1 Myndighet**

Den øverste myndighet i borettslaget utøves av generalforsamlingen.

### **8.2 Tidspunkt for generalforsamling**

1. Ordinær generalforsamling skal holdes hvert år innen utgangen av juni.
2. Ekstraordinær generalforsamling holdes når styret finner det nødvendig, eller når revisor eller minst to andelseiere som til sammen har minst en tiendedel av stemmene, krever det og samtidig oppgir hvilke saker de ønsker behandlet.

### **8.3 Varsel om og innkalling til generalforsamling**

1. Forut for ordinær generalforsamling skal styret varsle andelseierne om dato for møtet og om frist for innlevering av saker som ønskes behandlet.
2. Generalforsamlingen skal innkalles skriftlig av styret med et varsel som skal være på minst åtte og høyst tjue dager. Ekstraordinær generalforsamling kan om nødvendig kalles inn med kortere varsel som likevel skal være på minst tre dager.
3. I innkallingen skal de sakene som skal behandles være bestemt angitt. Skal et forslag som etter borettslagsloven eller vedtektene må vedtas med minst to tredjedelers flertall kunne behandles, må hovedinnholdet være angitt i innkallingen. Saker som en andelseier ønsker behandlet på ordinær generalforsamling skal nevnes i innkallingen når styret har mottatt krav om det etter vedtektenes punkt 8.3 (1).

### **8.4 Saker som skal behandles på ordinær generalforsamling**

- Godkjenning av årsberetning fra styret
- Godkjenning av årsregnskap
- Valg av styremedlemmer og varamedlemmer
- Fastsetting av godtgjørelse til styret
- Andre saker som er nevnt i innkallingen

### **8.5 Møteledelse og protokoll**

Generalforsamlingen skal ledes av styrelederen med mindre generalforsamlingen velger en annen møteleder. Møtelederen skal sørge for at det føres protokoll fra generalforsamlingen.

### **8.6 Stemmerett og fullmakt**

Hver andelseier har en stemme på generalforsamlingen. Hver andelseier kan møte ved fullmektig på generalforsamlingen, men ingen kan være fullmektig for mer enn en andelseier. For en andel med flere eiere kan det bare avgis en stemme.

### **8.7 Vedtak på generalforsamlingen**

1. Foruten saker som nevnt i punkt 8.4 i vedtektene kan ikke generalforsamlingen fatte vedtak i andre saker enn de som er bestemt angitt i innkallingen.

2. Med de unntak som følger av borettslagsloven eller vedtektene her fattes alle beslutninger av generalforsamlingen med mer enn halvparten av de avgitte stemmer. Ved valg kan generalforsamlingen på forhånd fastsette at den som får flest stemmer skal regnes som valgt.
3. Stemmelikhet avgjøres ved loddtrekning.

## **9. Inhabilitet, taushetsplikt og mindretallsvern**

### **9.1 Inhabilitet**

1. Et styremedlem må ikke delta i styrebehandlingen eller avgjørelsen av noe spørsmål der medlemmet selv eller en nærstående har en framtreddende eller økonomisk særinteresse.
2. Ingen kan selv eller ved fullmektig eller som fullmektig delta i en avstemning på generalforsamlingen om avtale med seg selv eller nærstående eller om ansvar for seg selv eller nærstående i forhold til laget. Det samme gjelder avstemning om pålegg om salg eller krav om fravikelse etter borettslagslovens §§ 5-22 og 5-23.

### **9.2 Taushetsplikt**

Tillitsvalgte, forretningsfører og ansatte i et borettslag har plikt til å bevare taushet overfor uvedkommende om det de i forbindelse med virksomheten i laget får vite om noens personlige forhold. Dette gjelder ikke dersom ingen berettiget interesse tilsier taushet.

### **9.3 Mindretallsvern**

Generalforsamlingen, styret eller forretningsfører kan ikke treffe beslutning som er egnet til å gi visse andelseiere eller andre en urimelig fordel til skade for andre andelseiere eller laget.

## **10. Vedtektsendringer og forholdet til borettslovene**

### **10.1 Vedtektsendringer**

1. Endringer i borettslagets vedtekter kan bare besluttes av generalforsamlingen med minst to tredjedeler av de avgitte stemmer.
2. Følgende endringer av vedtektene kan ikke skje uten samtykke fra borettslaget, jf Borettslagslovens § 7-12:
  - vilkår for å være andelseier i borettslaget
  - bestemmelse om forkjøpsrett til andel i borettslaget
  - denne bestemmelse om godkjenning av vedtektsendringer

### **10.2 Forholdet til borettslovene**

For så vidt ikke annet følger av vedtektene gjelder reglene i lov om borettslag av 06.06.2003 nr 39.



Bodø kommune

# Reguleringsplankart

Eiendom: 31/1636  
Adresse: Leitetunet 17  
Dato: 25.03.2024  
Målestokk: 1:1000



UTM-33

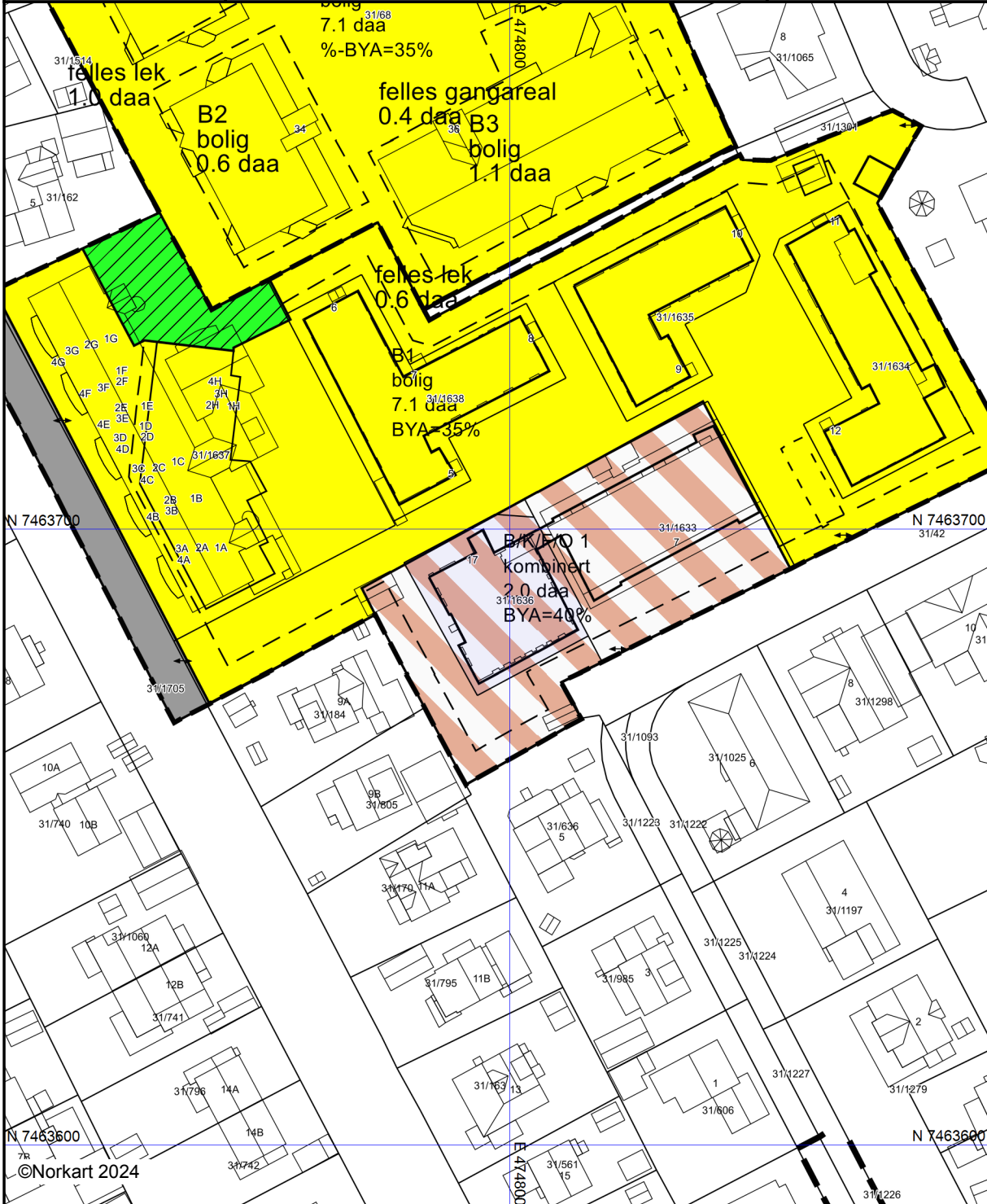

Kartet er produsert fra kommunens beste digitale kartbaser for området og inneholder viktige opplysninger om eiendommen og området omkring. Presentasjonen av informasjon er i samsvar med nasjonal standard. Kartet kan inneholde feil, mangler eller avvik i forhold til kravene i oppgitt standard. Kartet kan ikke benyttes til andre formål enn det formålet det er utlevert til uten samtykke fra kommunen jf. lov om åndsverk.



# Bodø kommune

Adresse: Postboks 319, 8001 BODØ

Telefon: 75 55 50 00

Utskriftsdato: 25.03.2024

## Planopplysninger

EM §6-7

Oppdragstakerens undersøkelses- og opplysningsplikt

Kilde: Bodø kommune

<b>Kommunenr.</b>	1804	<b>Gårdsnr.</b>	31	<b>Bruksnr.</b>	1636	<b>Festenr.</b>		<b>Seksjonsnr.</b>	
<b>Adresse</b>	Leitetunet 17, 8009 BODØ								

Opplysningene omfatter gjeldende planer og pågående planarbeid for eiendommen. Nærmere opplysninger om den enkelte plan med dokumenter, mindre endringer, etc finnes på internett, se lenker under. Oppgitte delarealer viser planinformasjon på eiendommen.

Det tas forbehold om riktigheten eller fullstendigheten av opplysningene i dette dokumentet. Det kan derfor ikke rettes krav som følge av at disse opplysningene benyttes som grunnlag for beslutninger.

### Plantyper med treff

Kommuneplaner

Reguleringsplaner

### Plantyper uten treff

Kommuneplaner under arbeid

Kommunedelplaner under arbeid

Reguleringsplaner over bakken

Reguleringsplaner bunn

Bebyggelsesplaner

Bebyggelsesplaner under bakken

Kommunedelplaner

Reguleringsplaner under bakken

Reguleringsplaner under arbeid

Reguleringsplaner under arbeid i nærheten

Bebyggelsesplaner over bakken

Midlertidige forbud

## Kommuneplaner

Besøk kommunens hjemmeside for mer informasjon.

<b>Id</b>	KPA2022 ( <a href="http://webhotel3.gisline.no/Webplan_1804/gl_planarkiv.aspx?planid=KPA2022">http://webhotel3.gisline.no/Webplan_1804/gl_planarkiv.aspx?planid=KPA2022</a> )
<b>Navn</b>	Kommuneplanens Arealdel 2022-2034
<b>Plantype</b>	Kommuneplanens arealdel
<b>Status</b>	Endelig vedtatt arealplan
<b>Ikrafttredelse</b>	16.06.2022
<b>Bestemmelser</b>	- <a href="https://webhotel2.gisline.no/GisLinePlanarkiv/1804/KPA2022/Dokumenter/1804_KPA2022_Kp_Kommuneplanen_planbest_20230303.pdf">https://webhotel2.gisline.no/GisLinePlanarkiv/1804/KPA2022/Dokumenter/1804_KPA2022_Kp_Kommuneplanen_planbest_20230303.pdf</a>
<b>Delarealer</b>	<b>Delareal</b> 525 m <sup>2</sup> <b>Arealbruk</b> Boligbebyggelse,Nåværende <b>Områdenavn</b> B

## Reguleringsplaner

Besøk kommunens hjemmeside for mer informasjon.

<b>Id</b>	1075 ( <a href="http://webhotel3.gisline.no/Webplan_1804/gl_planarkiv.aspx?planid=1075">http://webhotel3.gisline.no/Webplan_1804/gl_planarkiv.aspx?planid=1075</a> )
<b>Navn</b>	Leiteveien 7

<b>Plantype</b>	Eldre reguleringsplan
<b>Status</b>	Endelig vedtatt arealplan
<b>Ikrafttredelse</b>	13.03.2003
<b>Bestemmelser</b>	- <a href="https://webhotel2.gisline.no/GisLinePlanarkiv/1804/1075/Dokumenter/1174380597101.pdf">https://webhotel2.gisline.no/GisLinePlanarkiv/1804/1075/Dokumenter/1174380597101.pdf</a>
<b>Delarealer</b>	<b>Delareal</b> 523 m <sup>2</sup> <b>Formål</b> Annet kombinert formål <b>Feltnavn</b> B/K/F/O 1 <b>Utdyp.</b> X
	<b>Delareal</b> 2 m <sup>2</sup> <b>Formål</b> Boliger <b>Feltnavn</b> B1



Bodø kommune

# Kommuneplankart

Eiendom: 31/1636  
Adresse: Leitetunet 17  
Dato: 25.03.2024  
Målestokk: 1:2000



UTM-33

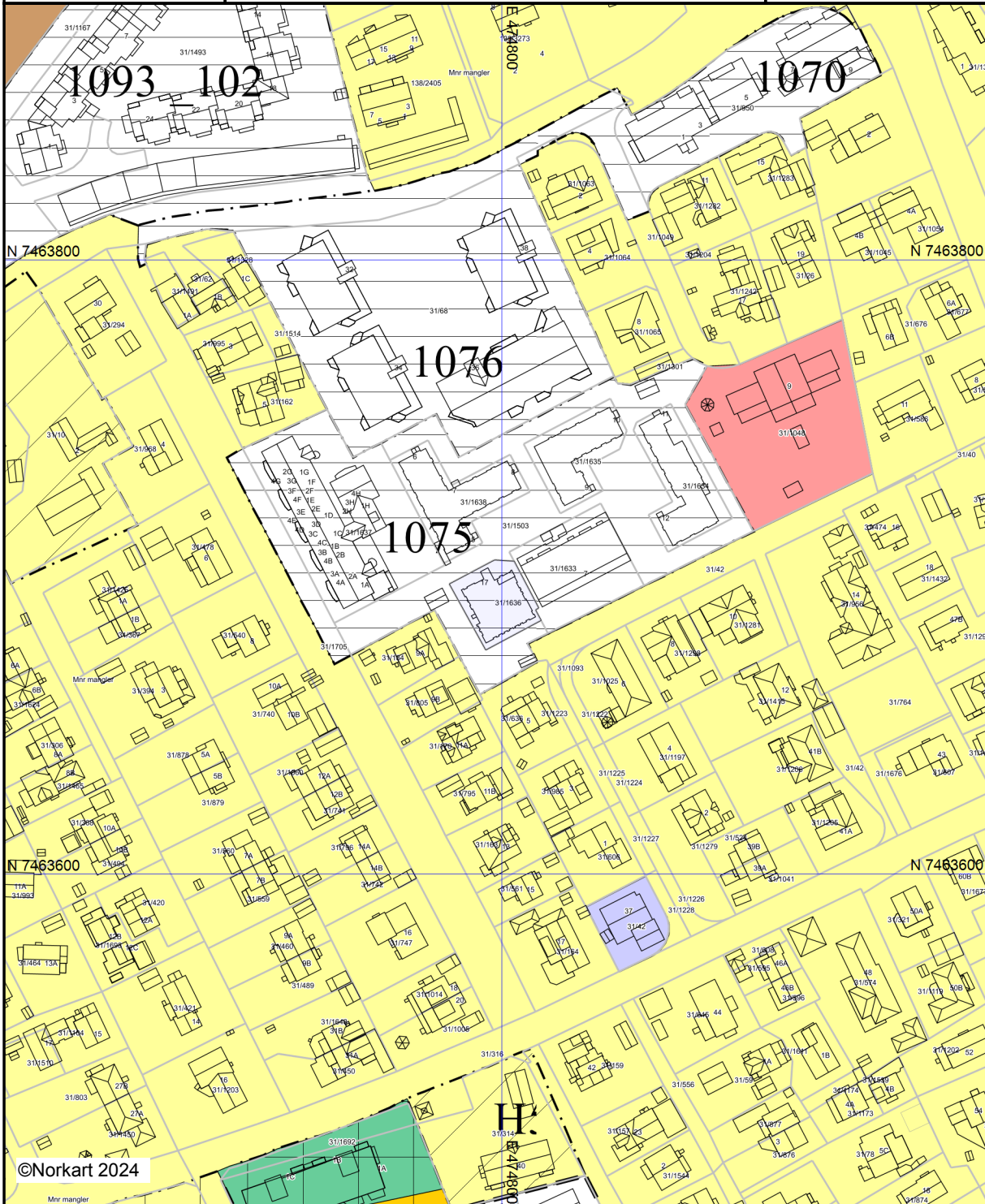

Kartet er produsert fra kommunens beste digitale kartbaser for området og inneholder viktige opplysninger om eiendommen og området omkring. Presentasjonen av informasjon er i samsvar med nasjonal standard. Kartet kan inneholde feil, mangler eller avvik i forhold til kravene i utgitt standard. Kartet kan ikke benyttes til andre formål enn det formålet det er utgitt til uten samtykke fra kommunen jf. lov om åndsverk.

Det tas forbehold om riktigheten eller fullstendigheten av opplysningene i dette dokumentet. Det kan derfor ikke rettes krav som følge av at disse opplysningene benyttes som grunnlag for beslutninger.

## Borettslagsandel

### Bruksenhet

Type	Adresse	Br.enhet	Eiendom	BRA	Rom	Bad	WC	Kjøkkentilgang
Bolig	Leitetunet 17	H0101	31/1636	56	3	1	1	Kjøkken

### Andelseiere

Navn ID	Rolle Andel	Adresse Poststed	Status Kategori
SELFORS SANDER ØSTENSEN 221197*****	Eiendomsrett 1/2	Thorvald Meyers gate 78C 0550 OSLO	Bosatt
PETERSEN TINE-J ARNESDTR 170698*****	Eiendomsrett 1/2	Thorvald Meyers gate 78C 0550 OSLO	Bosatt

### Vegadresse: Leitetunet 17

### Adressetilleggsnavn:

Poststed	8009 BODØ	Kirkesogn	10010301 Rønvik
Grunnkrets	502 Bjerkeng	Tettsted	7501 Bodø
Valgkrets	9 Saltvern		

## Bygg

Nr	Bygningsnr	Lnr	Type	Bygningsstatus	Dato
1	19541754		Stort frittliggende boligbygg på 3 og 4 etg. (142)	Ferdigattest (FA)	20.01.2012

### 1: Bygning 19541754: Stort frittliggende boligbygg på 3 og 4 etg. (142), Ferdigattest 20.01.2012

### Bygningsdata

Næringsgruppe	Bolig (X)	BRA Bolig	1219
Sefrakminne	Nei	BRA Annet	
Kulturminne	Nei	BRA Totalt	1219
Opprinnelseskode	Vanlig registrering	BTA Bolig	
Har heis	Nei	BTA Annet	
Vannforsyning	Tilkn. off. vannverk	BTA Totalt	
Avløp	Offentlig kloakk	Bebygd areal	336
Energikilder		Ufullstendig areal	Nei
Oppvarmingstyper		Antall boenheter	18

### Bygningsstushistorikk

Bygningsstatus	Dato	Reg.dato
Rammetillatelse	21.01.1970	12.08.2004
Igangsettingstillatelse	21.02.1970	12.08.2004
Ferdigattest	20.01.2012	23.01.2012

### Etasjer

Etasje	Ant. boenh.	BRA Bolig	BRA Annet	Sum BRA	BTA Bolig	BTA Annet	Sum BTA
H03	6	300	0	300	0	0	0

H02	6	300	0	300	0	0	0
H01	6	310	0	310	0	0	0
K01	0	309	0	309	0	0	0

### Borettslag

Navn	BORETTSLAGET LEITETUNET BYGG A	Org.nr	989334662
Adresse	Postboks 214, 8001 BODØ	Ant. andeler	1

### Eiendommer som eies (E), festes (F) eller framfestes (Fn) av borettslaget

Type	Matrikelnr	Beregnet areal	Arealmerknader
Grunneiendom	31/1503	3507.4	
Grunneiendom	31/1636	525.5	