

Tilstandsrapport

 Enebolig

 Fureskogvegen 13, 6222 IKORNES

 SYKKYLVEN kommune

 gnr. 43, bnr. 35

Markedsverdi

1 900 000

Sum areal alle bygg: BRA: 233 m² BRA-i: 196 m²



Befaringsdato: 12.04.2024

Rapportdato: 03.06.2024

Oppdragsnr.: 18978-1445

Referansenummer: TJ2406

Autorisert foretak: Takstmann Halvard Godø AS

Sertifisert Takstingeniør: Halvard Godø



Rapporten kan brukes i inntil ett år etter befaringsdatoen, og kan ikke gjenbrukes ved flere boligsalg i denne perioden. For eiendomsoverdragelser fra 1.1.2024, må selger sørge for at areal i rapporten er oppdatert og følger ny bransjestandard for areal. Skjer det endringer, oppstår skader også videre på boligen, bør du som selger be om oppdatert rapport.

Norsk takst

Norsk takst er bransjeorganisasjonen for landets bygningssakkyndige og takstforetak, med om lag 1400 sertifiserte medlemmer fordelt på omtrent 1000 bedrifter. I boligomsetningen regnes takstrapportene som et helt avgjørende element i den informasjonen som gjøres tilgjengelig for kjøper. Årlig leverer medlemmene rundt 120.000 slike takster. Det gir unik oversikt over norske boliger, og bidrar til at alle oppdrag kan utføres med utgangspunkt i erfaringsbasert kvalitet.



Det stilles høye krav til utdanning, sertifisering og yrkesetikk. Norsk takst er opptatt av at boligomsetningen skal være trygg, og legger vekt på å opptre uavhengig av andre bransjeaktører. Bygningssakkyndige fakturerer sine tjenester uten hensyn til hvilken pris som oppnås, og skal heller ikke på annen måte ha noen egeninteresse knyttet til handelen.

Uavhengighet og god fagkunnskap har over tid bygget troverdighet og tillit. Både selger og kjøper skal kunne stole på bygningssakkyndiges vurderinger. For tilfeller der det likevel skulle oppstå misnøye med utført arbeid, har vi sammen med Forbrukerrådet etablert en klagenemnd.

Norsk takst har en sentral rolle i utviklingen av norske standarder, regler og profesjonsprinsipper, og representerer bransjen i alle relevante internasjonale fora. Dette sikrer at norske bygningssakkyndige tidlig kan tilpasse seg krav og bransjetrender fra utlandet, samtidig som takseringsfaget får en norsk stemme på verdensbasis. Organisasjonen bidrar i næringspolitisk sammenheng, og har vært en pådriver for å sikre at lover og regler gir trygghet for forbrukerne i boligomsetningen.

Takstmann Halvard Godø AS

Møretakst AS er et kontorfellesskap for takstmenn med hovedkontor i Breivika i Ålesund og avdelingskontor i Ulsteinvik. Fra 1.1.2020 er vi 8 selvstendige takstmenn tilknyttet Møretakst AS, og er dermed den største sammenslutning av rene takstmenn mellom Bergen og Trondheim. Sammenslutningen har som hovedformål å skape et tynge fagmiljø og dermed øke kompetansen blant takstmenn tilsluttet Møretakst AS. Videre vil vi gjennom dette opplegget sikre våre oppdragsgivere et kvalitetsprodukt levert innenfor tilfredsstillende leveringsfrister.

Alle takstmenn tilsluttet Møretakst AS har lang erfaring fra bransjen, og det kreves at takstmennene er tilsluttet Norsk Takst som har tilfredsstillende dataverktøy, utdanningssystemer og forsikringsordninger.

Sammenslutningen er den markedsledende aktøren innenfor verdi- og tilstandsrapporter på bolig og næringseiendommer på Sunnmøre.

Rapportansvarlig

Halvard Godø

Uavhengig Takstingeniør

halvard@moretakst.no

473 06 811



Dette trenger du å vite om tilstandsrapporten



Hva er en tilstandsrapport?

En tilstandsrapport beskriver synlige skader/avvik eller tegn på skader/avvik på boligen. Rapporten fremhever vanligvis ikke positive egenskaper ved boligen.



Hva vurderer en bygningsakkyndig?

Den bygningsakkyndige vurderer boligen ut fra hva man kan forvente av en bygning av samme alder og type. Vurderingen gjøres som regel mot hvordan det var vanlig å bygge og regler som gjaldt da boligen ble oppført (søknadstidspunktet). Forhold som er vanlige for bygningens alder, slik som slitasje etter normal bruk regnes ikke som avvik.



Hva inneholder tilstandsrapporten?

Den bygningsakkyndige undersøker rom og bygningsdeler slik det kommer frem av [Forskrift til avhendingsloven](#). Tilstandsrapporten inneholder bare avvik som den bygningsakkyndige kan se eller kontrollere med enkle hjelpemidler. Det gjøres ikke nærmere undersøkelser slik som åpning av vegger eller andre bygningsdeler. I vegg mot våtrom og rom under terreng kan det borres et hull for å gjøre enkle undersøkelser slik som fuktsøk.

Når du kjøper en brukt bolig

Når du kjøper en brukt bolig, er det viktig å være oppmerksom på at dette ikke kan sammenlignes med å kjøpe en ny bolig. Måten boligen ble bygget på kan være annerledes enn i dag. Bygninger svekkes over tid, og utsettes for slitasje blant annet på grunn av bruk og vær og vind. Mange boliger fornyes helt eller delvis, noen i flere omganger, eller det oppføres tilbygg. Særlig for boliger som er pusset opp eller endret, er det viktig å merke seg at fornyelse av overflater ikke nødvendigvis betyr at bygningsdeler under er forbedret.

Vurdering mot byggeår

Den bygningsakkyndige vil vurdere boligen mot hvordan det var vanlig å bygge og regler som gjaldt da bygningen ble oppført (søknadstidspunktet). Den bygningsakkyndige ser etter avvik som har betydning for og som reduserer boligens funksjon og verdi, og som kommer frem av Forskrift til avhendingslova. Noen rom og bygningsdeler slik som bad og vaskerom, og forhold som gjelder sikkerhet mot brann, rekkverk og trapper osv., vil den bygningsakkyndige vurdere mot dagens regelverk. Etter dagens regelverk vil disse kunne få en tilstandsgrad 2 eller 3 uten at det nødvendigvis er krav om at avviket må utbedres.

Tilstandsrapporten beskriver ikke hele boligen

BYGNINGSSAKKYNDIGE SER FOR EKSEMPEL IKKE PÅ (MED MINDRE BYGNINGSDELEN ER NEVNT I RAPPORTEN)

- vanlig slitasje og normal vedlikeholdstilstand
- bagatellmessige forhold som ikke påvirker bygningens bruk eller verdi vesentlig
- etasjeskillere
- tilleggsbygg slik som garasje, bod, anneks, naust også videre
- utvendige trapper
- støttemurer
- skjulte installasjoner
- installasjoner utenfor bygningen
- full funksjonstesting av el- og VVS-installasjoner
- geologiske forhold og bygningens plassering på grunnen
- bygningens planløsning
- bygningens innredning
- løsløse slik som hvitevarer
- utendørs svømmebasseng og pumpeanlegg
- bygningens estetikk og arkitektur
- bygningens lovlighet (bortsett fra bruksendringer, brannceller og forhold som åpenbart kan påvirke helse, miljø og sikkerhet)
- fellesarealer (med mindre boligeier har vedlikeholdsplikt for fellesarealer og dette er kjent for bygningsakkyndig, eller fellesarealet har en særlig tilknytning til boligen).

© iVerdi 2023 © Norsk takst 2023

Malen til denne rapporten, inkludert standardtekstene fra Norsk takst, er vernet etter åndsverkloven og kan kun benyttes av medlemsforetakene i Norsk takst og av takstingeniører som er sertifisert i slikt foretak, samt av kunder hos iVerdi og studenter hos NEAK. For andre aktører er eksemplarframstilling av malen og standardtekster, som utskrift og annen kopiering til bruk som grunnlag for tilsvarende rapporter, bare tillatt når det er hjemlet i lov (kopiering til privat bruk, sitat o.l.) eller avtale med Norsk Takst ([Forside](#)) eller iVerdi ([Hjem-iVerdi](#)).

Utnyttelse i strid med lov eller avtale kan medføre erstatnings- og straffansvar.

Dette trenger du å vite om tilstandsrapporten

Tilstanden vurderes med ulike tilstandsgrader

Tilstanden gir uttrykk for en gitt forventet tilstand, blant annet vurdert ut fra alder og normal bruk. Ved Tilstandsgrad 0 (TG0) og Tilstandsgrad 1 (TG1) gir den bygningssakkyndige normalt ingen begrunnelse for valg av tilstandsgrad. Grunnen er at bygningen eller bygningsdelen da bare har normal slitasje. Ved skjulte konstruksjoner kan alder alene avgjøre tilstandsgrad. Når bygningssakkyndige anbefaler tiltak, for eksempel utbedringer, må brukeren av rapporten vurdere om tiltakene er nødvendige og lønnsomme.

Når den bygningssakkyndige velger tilstandsgrad, baseres vurderingen på faste kriterier som følger av gjeldende bransjestandard for Teknisk tilstandsanalyse ved omsetning av bolig og Forskrift til avhendingslova.

! TG 0

TILSTANDSGRAD 0, TG0: INGEN AVVIK

Bygningsdelen skal være tilnærmet ny, ikke vise tegn på slitasje og det skal være lagt frem dokumentasjon på faglig god utførelse. Det er ingen merknader til delen.

! TG 1

TILSTANDSGRAD 1, TG1: MINDRE AVVIK

Bygningsdelen skal bare ha normal slitasje, og straktiltak skal ikke anses som nødvendig. Graden kan også brukes når delen er ny, men der dokumentasjon på faglig god utførelse mangler.

! TG 2

TILSTANDSGRAD 2, TG2: VESENTLIGE AVVIK OG MINDRE AVVIK SOM ETTER NS 3600 GIR TG 2

Bygningsdelen skal enten ha feil utførelse, en skade eller symptomer på skade, sterk slitasje eller nedsatt funksjon. Graden gis når bygningsdelen trenger vedlikehold eller tiltak i nær fremtid. Graden skal også brukes når delen er gammel og det er grunn til å varsle om faren for skader på grunn av alderen, eller når det er grunn til å overvåke delen spesielt på grunn av fare for større skader eller følgeskader.

Ved avvik som ikke krever umiddelbare tiltak (ingen umiddelbar kostnad) så blir TG2 markert med en lysere farge.

! TG 3

TILSTANDSGRAD 3, TG3: STORE ELLER ALVORLIGE AVVIK

Denne tilstandsgraden brukes ved kraftige tegn på forhold som man må regne med trenger utbedring straks eller innen kort tid. Det er påvist funksjonssvikt eller sammenbrudd.

- TG IU

IKKE UNDERSØKT/IKKE TILGJENGELIG FOR UNDERSØKELSE

Det kan være avvik/skader som ikke er avdekket.

Hva er et anslag på utbedringskostnad?

Hva det vil koste å utbedre rom eller bygningsdeler, er et forsiktig anslag basert på nåværende kvalitet, registrert avvik og angitte tiltak i rapporten. Anslaget er gitt på generelt grunnlag og må ikke forveksles med et pristilbud fra en håndverker. Det kan foreligge avvik og tiltak som ikke kommer frem av rapporten. Utbedringskostnad avhenger blant annet av personlige valg av og markedspris på materialer og tjenesteyter.

I rapporten skal det settes anslag for utbedringskostnad for TG3, og slikt anslag kan også gis ved TG2.



Beskrivelse av eiendommen

Enebolig oppført i 1959 og med påbygg fremover i 1993. Boligen er med underetasje/ kjeller, innredet 1. etasje og delvis innredet loft. Boligen er oppført i typisk byggemetode og materialer for oppføringstidspunktet. Tak er fornyet i senere år. Balkong er trolig bygget i forbindelse med påbygget på boligen. Det er bod for lagring under påbygget.

På generelt grunnlag står boligen foran en del oppgraderinger med fornyinger og moderniseringer. Det er registrert fukt innført vegg i kjelleren. I forbindelse med fornying av våtrom må det påregnes utskiftninger av vann og avløpsrør. Det er registrert råtskade i underkant på limtre i front av veranda.

Det vises til de enkelte punkter i rapporten utfyllende informasjon.

Enebolig - Byggeår: 1959

UTVENDIG

[Gå til side](#)

Taket er tekket med Decra el. Taktekket er observert/ besiktiget fra bakkenivå. Taket er omtekket, men det er ukjent når dette er utført. Det er observert renner og beslag av metall. Renner og beslag er med forskjellig alder. Yttervegger i trekonstruksjon fra byggeår. Fasader er kledd med eternittplater. På frambygget er det bindingsverk som er kledd med liggende bordkledning av trepanel. Saltak med takkonstruksjon av sperretak. Undertak av bordtak/ taktro. Takkonstruksjonen med undertak er fra byggeår. Det er observert vinduer av forskjellig type og med forskjellig alder i boligen. I underetasjen er det observert vinduer med koblet glass. Det er ellers i hovedsak observert vinduer av tre med 2 lags isolerglass. På loftet er det observert vinduer fra 1989, det er i hovedetasjen registrert vinduer fra 1976, noen tidlig 1990 tallet, det er koblet vindu på badet. Det er utvendige sprosser på vinduer. Ytterdør som hvit dør med glassfelt, ytterdøren er fornyet i senere år. Det er balkongdør med tredør med glassfelt. Balkongdøren er fornyet i forbindelse med påbygging av boligen. Det er malt tredør med glassfelt i kjelleren. Understøttet luftbalkong på fremsiden av boligen. Balkongen er bygget i trekonstruksjon med dekke av terrassebord. Rekkverk i trekonstruksjon. Utvendig trapp av betong/ mur til inngangen av boligen. Det er skifer i trinnene. Enkel tretrapp fra balkongen og ned til terrenget.

INNVENDIG

[Gå til side](#)

Overflater på gulv med laminater, tepper, belegg, og malte betonggulv. Det er malte flater, tapeter på veggene. Himlinger er med hvite himlingsplater, panelte himlinger på innredede rom på loftet og i kjeller. Spalteledning av paneler i kjelleren. Det er forskjellig alder på overflater. I underetasjen er det betongplate, ellers er det etasjeskille av trebjelkelag. Pipe fra byggeår og er av mursteinpipe. Pipen er med pussede og malte flater. I hovedetasjen er det foretatt forblending av pipe og brannmur med dekorstein. Det er i hovedetasjen tilsluttet en stor peisløsning med peis og vedovn. Det er i kjelleren montert en eldre vedovn. Utvendig er pipen kledd med pipekledning med beslag. Kjellertrappen er en tretrapp med belegg i trinnene. Innvendige dører i boligen er som finerte dører fra byggeår, trefyllingsdører og noen hvite profilerte dører. Det er forskjellig alder på dører. Det er en del plassbygder garderobes i boligen, dette i tillegg til kott.

VÅTROM

[Gå til side](#)

Vaskekjeller fra byggeår med noen oppgraderinger. Rommet er med betongplate på gulvet og med malte plater og paneler å veggene. Det er støpejernsluk i gulvet på rommet. Rommet er utstyrt med opplegg for vaskemaskin og tørketrommel. Det er benkebeslag med skyllekum på rommet. Hulltaking er ikke foretatt da det ikke er fysisk mulig pga tilliggende konstruksjoner. Våtsonene er beliggende mot yttervegg og mot bakvegg/ yttervegg. Det er ved visuell kontroll og fuktsøk ikke registrert unormale forhold.

Bad/ wc er med eldre/ ukjent alder. Rommet er med belegg på gulvet og med våtromstapet på veggene. Rommet er utstyrt med innebygget badekar, innredning ,med heldekket servant og med wc.

KJØKKEN

[Gå til side](#)

Kjøkkeninnredning med finerte fronter, laminat benkeplate. Det er montert belegg på vegg mellom benkeplate og overskap. Innredning med utslagsvask og oppvaskkum. Det er komfyr på kjøkkenet. Innredningen er med ukjent alder.

Beskrivelse av eiendommen

TEKNISKE INSTALLASJONER

[Gå til side](#)

Vannrør i boligen er med rør med kobber på observerte steder. Det kan være innslag av rør i andre materialer.

Det er observert røropplegg med soilrør/støpejern og med noe plastrør. Røropplegget er fra byggeår.

Boligen har naturlig ventilering, dette i form av veggventiler, spalteventiler i vindu og med åpningsvinduer.

Boligen er med normal ventilering for boliger med dette byggeår, men tilfredsstillende ikke dagens krav til ventilering og luftutskiftning.

Varmtvannstanken er på ca 200 liter fra 2003.

Det elektriske anlegget i boligen er med forskjellig alder. Det meste av opplegget er fra byggeår.

Det er i 2015 foretatt oppgradering av sikringsskapet, dette med montering av automatsikringer. Det er i forbindelse med oppgraderingen ikke lagt opp nye/ eller flere kurser i boligen.

Boligen har brannslukningsapparat og røykvarslere.

TOMTEFORHOLD

[Gå til side](#)

Det er ukjent byggegrunn.

Det er ukjent om det er drenering eller hvilke type drenering det er rundt boligen. Utifra byggeår er det trolig med steinsatte veiter el. Grunnmur i spekket betong el. med utvendig pusset og malte flater på de deler av grunnmuren som er synlig. Innvendig er det en del vegger som er innforede og kledde samt en del vegger med fri mur. Fundamenter betong under grunnmur. Utvendige avløpsrør er trolig av støpejern/betong el. og er fra 1959. Det er offentlig avløp via private stikkledninger. Utvendige vannledninger er av ukjent type og er trolig fra 1959.

Røranlegget er ikke kontrollert av den grunn at dette krever spesielt utstyr og kompetanse.

Videre bemerkes at bunnledninger av den grunn heller ikke er kontrollert. Nevnte betraktninger i denne rapporten må derfor sees på som generelle.

Markedsvurdering

Totalt Bruksareal	233 m ²
Totalt Bruksareal for hoveddel	196 m ²
Totalpris	1 900 000

Arealer

[Gå til side](#)

Befaring - og eiendomsopplysninger

[Gå til side](#)

Tomteverdi og teknisk verdi bygninger 3 250 000

Forutsetninger og vedlegg

[Gå til side](#)

Lovlighet

[Gå til side](#)

Enebolig

- Det foreligger ikke tegninger

Det foreligger fasadetegninger som viser frambygget.

Garasje

- Det foreligger ikke tegninger

Naust

- Det foreligger ikke tegninger

Sammendrag av boligens tilstand

Fordeling av tilstandsgrader

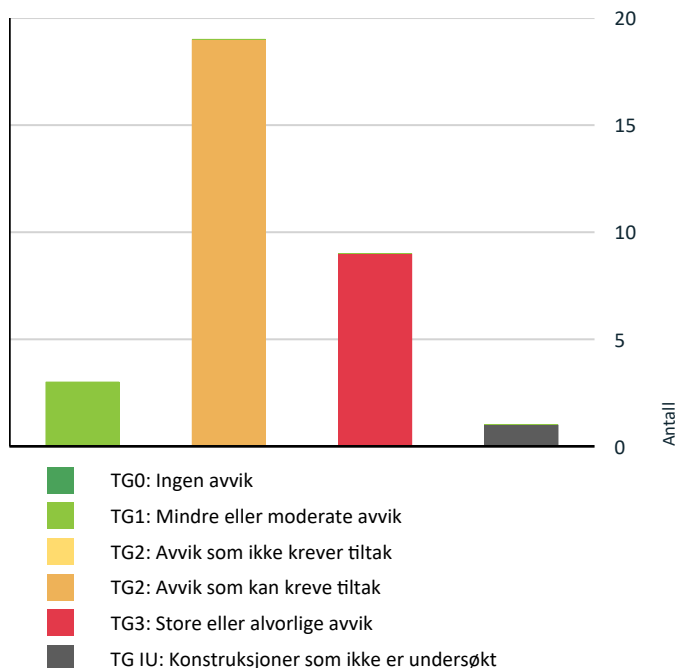

Vil du vite mer om tilstandsgrader? Se side 4.

Anslag på utbedringskostnad

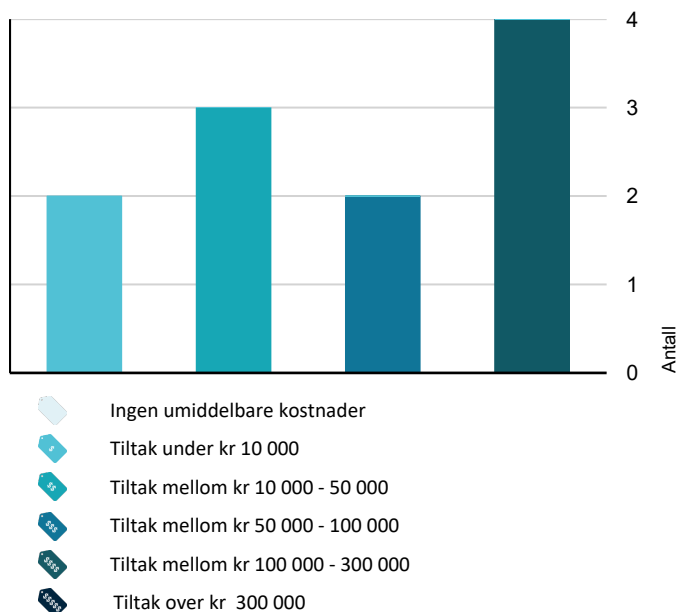

Hva er anslag på utbedringskostnad? Se side 4.

Spesielt for dette oppdraget/rapporten

Tilleggsbygg:
Møretakst AS sitt standardprodukt inneholder tilstandskontroll av hovedhuset - kontroll av tilleggsbygninger er tilleggstjenester, i denne rapporten er tilleggsbygninger kun beskrevet og medtatt i areal, men ikke tilstandsvurdert.

Takstmann foretok befaring alene, med dette begrenset informasjon om boligen. Det var lagret mye innbo/ løvsøre i boligen. Dette la noen begrensninger i forhold til kontroll av overflater etc.

Oppsummering av avvik

Vil du vite mer? Se på rommet eller bygningsdelen senere i rapporten.

Enebolig

! TG 3 STORE ELLER ALVORLIGE AVVIK

- ! Innvendig > Etasjeskille/gulv mot grunn [Gå til side](#)
- ! Innvendig > Rom Under Terreng [Gå til side](#)
- ! Innvendig > Innvendige trapper [Gå til side](#)
- ! Våtrom > Kjeller > Vaskerom > Generell [Gå til side](#)
- ! Våtrom > Etasje > Bad > Generell [Gå til side](#)
- ! Kjøkken > Etasje > Kjøkken > Overflater og innredning [Gå til side](#)
- ! Kjøkken > Etasje > Kjøkken > Avtrekk [Gå til side](#)
- ! Tekniske installasjoner > Branntekniske forhold [Gå til side](#)
- ! Tomteforhold > Drenering [Gå til side](#)

! TG IU KONSTRUKSJONER SOM IKKE ER UNDERSØKT

- ! Våtrom > Kjeller > Vaskerom > Tilliggende konstruksjoner våtrom [Gå til side](#)

! TG 2 AVVIK SOM KAN KREVE TILTAK

- ! Utvendig > Nedløp og beslag [Gå til side](#)
- ! Utvendig > Veggkonstruksjon [Gå til side](#)
- ! Utvendig > Takkonstruksjon/Loft [Gå til side](#)

Sammendrag av boligens tilstand

! Utvendig > Vinduer	Gå til side
! Utvendig > Dører	Gå til side
! Utvendig > Balkonger, terrasser og rom under balkonger	Gå til side
! Utvendig > Utvendige trapper	Gå til side
! Innvendig > Overflater	Gå til side
! Innvendig > Radon	Gå til side
! Innvendig > Pipe og ildsted	Gå til side
! Innvendig > Innvendige dører	Gå til side
! Tekniske installasjoner > Vannledninger	Gå til side
! Tekniske installasjoner > Avløpsrør	Gå til side
! Tekniske installasjoner > Ventilasjon	Gå til side
! Tekniske installasjoner > Varmtvannstank	Gå til side
! Tekniske installasjoner > Elektrisk anlegg	Gå til side
! Tomteforhold > Grunnmur og fundamenter	Gå til side
! Tomteforhold > Terrengforhold	Gå til side
! Tomteforhold > Utvendige vann- og avløpsledninger	Gå til side

Tilstandsrapport

ENE BOLIG



Byggeår

1959

Kommentar

Opplyst av eier.

Anvendelse

Bolig

Standard

Normal standard på bygget ut ifra alder/konstruksjon - jamfør beskrivelse under konstruksjoner.

Vedlikehold

Normalt, med noe utsatt vedlikehold.

Tilbygg / modernisering

1993

Tilbygg

Tilbygg fremover.

UTVENDIG

TG 1 Takteking

Taket er tekket med Decra el. Taktekket er observert/ besiktiget fra bakkenivå.

Taket er omtekket, men det er ukjent når dette er utført.

TG 2 Nedløp og beslag

Det er observert renner og beslag av metall. Renner og beslag er med forskjellig alder.

Vurdering av avvik:

- Det er ikke tilfredsstillende bortledning av vann fra taknedløp ved grunnmur.
- Det mangler snøfangere på hele eller deler av taket, men det var ikke krav om dette på byggemeldingstidspunktet.
- Mer enn halvparten av forventet brukstid er passert på renner/nedløp/beslag.

Konsekvens/tiltak

- Overvåk tilstanden jevnlig. For å få tilstandsgrad 0 eller 1 må beslag/renner/nedløp skiftes ut, men tidspunktet for når dette er nødvendig er vanskelig å si noe om.

- Det bør lages system for bortledning av vann fra taknedløp ved grunnmur.



TG 2 Veggkonstruksjon

Yttervegger i trekonstruksjon fra byggeår. Fasader er kledd med eternittplater.

På frambygget er det bindingsverk som er kledd med liggende bordkledning av trepanel.

Vurdering av avvik:

- Utvendige plater har sprekker/skader.
- Det er påvist andre avvik:

Eternitt er å betrakte som spesialavfall ved sanering. Arbeid med dette er regulert i egen forskrift.

Det er observert en del skade og sprekker i enkelte veggplater.

Det er ikke lufting i nedkant av kledningen.

Bordkledningen fremstår med utsatt vedlikehold og har en del værslitasje.

Konsekvens/tiltak

- Det må foretas tiltak for å lukke avviket.

Videre oppgraderinger, enkelte utskiftninger og vedlikehold må påregnes.

Det er påregnelig med utskiftning oppgradering og utskiftninger av eternitt, dette bør ses i sammenheng med utskiftning av vinduer, det må da foretas bedre lufting av yttervegg. Etterisolering vil være naturlig å vurdere i forbindelse med oppgradering.

Tilstandsrapport



! TG 2 Takkonstruksjon/Loft

Saltak med takkonstruksjon av sperretak. Undertak av bordtak/ taktro. Takkonstruksjonen med undertak er fra byggeår.

Det er begrensede muligheter for kontroll av hele takkonstruksjonen, da denne for innredede rom er skjult av innvendige himlinger. Deler av konstruksjonen er besiktiget i i uinnredet bod/ loftsrom. Det er ved visuell kontroll ikke registrert unormale forhold.

Vurdering av avvik:

- Det er begrenset/dårlig ventilering av takkonstruksjonen.
- Det er påvist fuktskjolder i undertak/takkonstruksjon.

Det er observert en del eldre merker i undertaket og på sperrer etter fukt. Dette er trolig fra før taket ble omtekket. Det er ikke registrert unormale fuktverdier, hvor det er foretatt fuktmålinger under befaringen. Det er viktig å overvåke konstruksjonen videre.

Konsekvens/tiltak

- Det er ikke behov for utbedringstiltak.



! TG 2 Vinduer

Det er observert vinduer av forskjellig type og med forskjellig alder i boligen. I underetasjen er det observert vinduer med koblet glass. Det er ellers i hovedsak observert vinduer av tre med 2 lags isolerglass. På loftet er det observert vinduer fra 1989, det er i hovedetasjen registrert vinduer fra 1976, noen tidlig 1990 tallet, det er koblet vindu på badet. Det er utvendige sprosser på vinduer.

Vurdering av avvik:

- Det er påvist at enkelte vinduer er vanskelig å åpne/lukke.
- Det er påvist avvik rundt innsettsdetaljer.
- Karmene i vinduer er slitte og det er sprekker i trevirket.

Det er registrert slitasje på overflater på karmen/ klemlister og på sprosser som medfører vedlikehold.

De er registrert påbegynnende råteskade på en del av utvendig listverk.

Konsekvens/tiltak

- Det må påregnes noe vedlikehold og at enkelte vinduer må skiftes ut.

Det er påregnelig med vedlikehold og oppgradering av en rekke vinduer. Eldre vinduer nærmer seg utskiftning, det er naturlig å se dette i en sammenheng med oppgradering av fasader.

Tilstandsrapport



! TG 2 Dører

Ytterdør som hvit dør med glassfelt, ytterdøren er fornyet i senere år. Det er balkongdør med tredør med glassfelt. Balkongdøren er fornyet i forbindelse med påbygging av boligen. Det er malt tredør med glassfelt i kjelleren.

Vurdering av avvik:

- Det er påvist utetthet/åpning mellom dørblad og dørkarm. Dvs. at kaldtrekk kan oppstå.
- Karmene i dører er værslitte utvendig og det er sprekker i treverket.

Det er registrert forhøyet slitasje på kjellerdøren.
Det er avflassing av maling på ytterdøren.

Konsekvens/tiltak

- Det må påregnes noe vedlikehold og at enkelte dører må skiftes ut.

Det er registrert slitasje på overflater på karm/ dørblad som medfører vedlikehold.

Kjellerdøren står foran utskiftning.



! TG 2 Balkonger, terrasser og rom under balkonger

Understøttet luftbalkong på fremsiden av boligen. Balkongen er bygget i trekonstruksjon med dekke av terrassebord. Rekkverk i trekonstruksjon.

Vurdering av avvik:

- Rekkverket er for lavt i forhold til dagens krav til rekkverkshøyder.
- Det er avvik:

Det er en del slitasje på dekkbord etc. på balkongen med påbegynnende råtskade. Det er registrert en del slitasje på dekke og på rekkverk.

Konsekvens/tiltak

- Tiltak:
- Det er ikke krav om utbedring av rekkverkshøyde opp til dagens forskriftskrav.

Vedlikehold og oppgraderinger av rekkverk og dekket er påregnelig.

Kostnadsestimat: 10 000 - 50 000



! TG 2 Utvendige trapper

Utvendig trapp av betong/ mur til inngangen av boligen. Det er skifer i trinnene. Enkel tretrapp fra balkongen og ned til terrenget.

Vurdering av avvik:

- Det er avvik:

Det er observert sprekke i mur trappen.

Det er ikke rekkverk på tretrappen og det er noe skjevheter i denne trappen.

Konsekvens/tiltak

- Tiltak:

Tilstandsrapport

Det er påregnelig med videre vedlikehold og oppgraderinger.



INNSENDIG

TG 2 Overflater

Overflater på gulv med laminater, tepper, belegg, og malte betonggulv. Det er malte flater, tapeter på veggene. Himlinger er med hvite himlingsplater, panelte himlinger på innredede rom på loftet og i kjeller. Spaltekleddning av paneler i kjelleren. Det er forskjellig alder på overflater.

Vurdering av avvik:

- Det er avvik:

Overflater har på generelt grunnlag en del bruksslitasje og mindre skader, sår og rifter.

Konsekvens/tiltak

- Tiltak:

Det vil være påregnelig med oppgraderinger, utskiftninger, modernisering, samt vedlikehold av en del overflater innvendig.

TG 3 Etasjeskille/gulv mot grunn

I underetasjen er det betongplate, ellers er det etasjeskille av trebjelkelag.

Vurdering av avvik:

- Målt høydeforskjell på over 30 mm gjennom hele rommet. Tilstandsgrad 3 gis med bakgrunn i standardens krav til godkjente måleavvik.

Det er ved måling av planheter registrert noe skjevheter i gulv. Dete r i hovedetasjen målt ca 35 mm fra vegg mot kjøkkenet og til yttervegg i frambygget. Gulvet heller nedover i frambygget.

Konsekvens/tiltak

- For å få tilstandsgrad 0 eller 1 må høydeforskjeller rettes opp. Det vil imidlertid sjelden være økonomisk rasjonelt som et enkeltstående tiltak i en bolig som dette. Dersom boligen en gang skal renoveres, kan man vurdere slike tiltak.

I kostnadsestimatet er det retting med flytmasser/ sparkel el. som er lagt til grunn

Kostnadsestimat: 50 000 - 100 000

TG 2 Radon

Det er ikke foretatt radonmålinger og bygget er heller ikke utført med radonsperre.

Vurdering av avvik:

- Det er ikke foretatt radonmålinger, og bygget er heller ikke utført med radonsperre.

Konsekvens/tiltak

- Det bør gjennomføres radonmålinger.

TG 2 Pipe og ildsted

Pipe fra byggeår er av mursteinpipe. Pipen er med pussede og malte flater. I hovedetasjen er det foretatt forblending av pipe og brannmur med dekorstein. Det er i hovedetasjen tilsluttet en stor peisløsning med peis og vedovn. Det er i kjelleren montert en eldre vedovn. Utvendig er pipen kledd med pipekleddning med beslag.

Vurdering av avvik:

- Mer enn halvparten av forventet brukstid er passert på pipe.

Det er registrert at pipen er dekket med tapet og at ikke alle sider er synlig.

Det er i kjelleren observert saltutslag og riss i overflater.

Det er de lokale brann/ feiemyndigheter som har kontrollansvar for piper og ildsted. Det fulgte ikke kjente pålegg eller fyringsforbud i meglerpakken.

Konsekvens/tiltak

- Tidspunkt for piperehabilitering nærmer seg.

Det anbefales fagmessig kontroll av pipen i denne boligene.

Det kan ikke utelukkes oppgraderinger, utbedringer og vedlikehold av denne pipen.



Tilstandsrapport



! TG 3 Rom Under Terreng

I underetasjen er det betongplate, yttervegger er innforede og platekledd, himlinger med paneler.

Det er foretatt hulltaking i innforet vegg i bakkant av boligen.

Vurdering av avvik:

- Det er gjennom målinger påvist høyt fuktnivå i trevegger i underetg./kjeller, det er derfor ikke foretatt hulltaking
- Det er påvist indikasjoner på noe fuktgjennomtrenging i kjellergulv.
- Det er påvist indikasjoner på noe fuktgjennomtrenging inn i kjellermur.
- Det er påvist synlige fukt/råteskader i treverk i underetg./kjeller, hulltaking er derfor ikke nødvendig

Det er observert en del insekter i kjelleren.

Det er i forbindelse med hulltaking og fuktsøk registrert høye fuktverdier i bakkant. Hulltakingen er foretatt i bakkant mot sydvest. Om årsaken er svekket drenering, kapillære opptrekk av fukt eller svikt ved taknedløpet her er ikke avklart.

Endelig omfang er ikke avdekket/ avklart.

Konsekvens/tiltak

- Det må foretas tiltak for å utbedre årsak til fukt-/råteskadene samt utbedre råteskadene
- Det anbefales at alt treverk i kjeller fjernes og at kjelleren har mest mulig åpne murkonstruksjoner med god utlufting.
- Ytterligere undersøkelser må foretas for å få kartlagt tilstanden og omfanget på eventuelle skader.

Kostnadsestimat: 100 000 - 300 000



! TG 3 Innvendige trapper

Det er trapp til loftet malte tretrapp fra byggeår. Rekkverk i malt utførelse og det er tepper i trinnene.

Kjellertrappen er en tretrapp med belegg i trinnene.

Vurdering av avvik:

- Åpninger i rekkverk er større enn dagens forskriftskrav til rekkverk i trapper.
- Det er ikke montert rekkverk.
- Det mangler håndløper på vegg i trappeløpet.

For kjellertrappen mangler det rekkverk på frivangen.

Det er ikke montert håndløper på vegg på trappen til loftet.

Konsekvens/tiltak

- Håndløper bør monteres, men det var ikke krav på byggetidspunktet.
- Rekkverk må monteres for å lukke avviket.

Vedlikehold, modernisering og oppgradering av trapper vil være påregnelig.

Kostnadsestimat: 10 000 - 50 000

Tilstandsrapport



! TG 2 Innvendige dører

Innvendige dører i boligen er som finerte dører fra byggeår, trefyllingsdører og noen hvite profilerte dører. Det er forskjellig alder på dører.

Vurdering av avvik:

- Det er avvik:

Det er registrert tregheter i enkelte dører. Noe slitasje på enkelt dører.

Konsekvens/tiltak

- Tiltak:

Det er påregnelig med vedlikehold oppgradering og noe fornying ved innvendige dører.

! TG 1 Andre innvendige forhold

Det er en del plassbygder garderobes i boligen, dette i tillegg til kott.

VÅTROM

KJELLER > VASKEROM

! TG 3 Generell

Vaskekjeller fra byggeår med noen oppgraderinger. Rommet er med betongplate på gulvet og med malte plater og paneler å veggene. Det er støpejernsluk i gulvet på rommet. Rommet er utstyrt med opplegg for vaskemaskin og tørketrommel. Det er benkebeslag med skyllekum på rommet.

Vurdering av avvik:

- Våtrommet må oppgraderes for å tåle normal bruk etter dagens krav.

Det er ikke registrert skade på rommet under befaringen, men med bakgrunn i standard og forskriftens strenge vurdering av våtrom kommer rommet ut med TG 3. Videre bruk med forsiktighet.

Konsekvens/tiltak

- Våtrommet må totalrenoveres. Alle forhold med tettesjikt, våtsone, sluk m.m. må dokumenteres.

I forbindelse med renovering/ fornying av rommet, vil det være påregnelig med fornying av tekniske installasjoner som vann og avløpsrør, ventilasjon, varmesystem, elektrisk opplegg etc.

Kostnadsestimat: 50 000 - 100 000

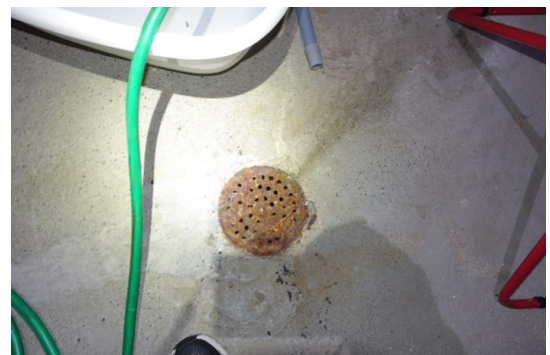

KJELLER > VASKEROM

! TG IU Tilliggende konstruksjoner våtrom

Tilstandsrapport

Hulltaking er ikke foretatt da det ikke er fysisk mulig pga tilliggende konstruksjoner. Våtsonene er beliggende mot yttervegg og mot bakvegg/ yttervegg. Det er ved visuell kontroll og fuktsøk ikke registrert unormale forhold.

ETASJE > BAD

TG 3 Generell

Bad/ wc er med eldre/ ukjent alder. Rommet er med belegget på gulvet og våtromstapet på veggene. Rommet er utstyrt med innebygget badekar, innredning, med heldekket servant og med wc.

Vurdering av avvik:

- Våtrommet må oppgraderes for å tåle normal bruk etter dagens krav.

En må forvente generell oppgradering av våtrommets tettesjikt/membran for at våtrommet skal tåle en normal bruk etter dagens krav (tett våtzone). En samlet TG 3 for rommet er satt med bakgrunn i alder og manglende tetthet i våtsonen på rommet. Det er ikke behov for å gjennomføre en detaljert tilstandsanalyse, etter standardens krav.

Sluken på rommet er ikke kontrollert, da denne eventuelt ligger under badekar som er gjenbygget.

Konsekvens/tiltak

- Våtrommet må totalrenoveres. Alle forhold med tettesjikt, våtzone, sluk m.m. må dokumenteres.

I forbindelse med renovering/ fornying av rommet, vil det være påregnelig med fornying av tekniske installasjoner som vann og avløpsrør, ventilasjon, varmesystem, elektrisk opplegg etc.

Kostnadsestimat: 100 000 - 300 000



ETASJE > BAD

TG 1 Tilliggende konstruksjoner våtrom

Hulltaking er foretatt i soveromsveggen, på baksiden av badekaret. Det er i forbindelse med hulltakingen ikke påvist unormale forhold.



KJØKKEN

ETASJE > KJØKKEN

TG 3 Overflater og innredning

Kjøkkeninnredning med finerte fronter, laminat benkeplate. Det er montert belegg på vegg mellom benkeplate og overskap. Innredning med utslagsvask og oppvaskkum. Det er komfyr på kjøkkenet. Innredningen er med ukjent alder.

Vurdering av avvik:

- Det er registrert utettheter eller vannlekkasjer i røropplegg.

Det er registrert lekkasje ved blandebatteriet/ kjøkkenkrana. Det er videre registrert noe u-fagmessig tetting rundt avløpet i kjøkkenbenken.

Konsekvens/tiltak

- Andre tiltak:

Det er påregnelig med oppgraderinger og fornyinger. Utskiftning/ modernisering av kjøkkeninnredningen må vurderes.

Kostnadsestimat: 100 000 - 300 000

Tilstandsrapport



ETASJE > KJØKKEN

! TG 3 Avtrekk

Det er kjøkkenventilator med avtrekk ut.

Vurdering av avvik:

- Det er registrert avvik med avtrekk.

Fungerte ikke som tiltenkt.

Konsekvens/tiltak

- Ventilatoren må skiftes.

Utskiftning er påregnelig.

Kostnadsestimat: 10 000 - 50 000



TEKNISKE INSTALLASJONER

! TG 2 Vannledninger

Vannrør i boligen er med rør med kobber på observerte steder. Det kan være innslag av rør i andre materialer.

Vurdering av avvik:

- Mer enn halvparten av forventet brukstid er passert på innvendige vannledninger.

Det er registrert utettheter på kjøkkenet.

Konsekvens/tiltak

- Tidspunkt for utskiftning av vannledninger nærmer seg.
- I forbindelse med oppgradering av våtrom vil det være naturlig med utskiftning av rør.



! TG 2 Avløpsrør

Det er observert røropplegg med soilrør/ støpejern og med noe plastrør. Røropplegget er fra byggeår.

Vurdering av avvik:

- Mer enn halvparten av forventet brukstid er passert på innvendige avløpsledninger.

Tilstandsrapport

Konsekvens/tiltak

- I forbindelse med oppgradering av våtrom vil det være naturlig med utskiftning av rør.
- Tidspunkt for utskiftning av avløpsrør nærmer seg.

! TG 2 Ventilasjon

Boligen har naturlig ventilering, dette i form av veggventiler, spalteventiler i vindu og med åpningsvinduer.

Boligen er med normal ventilering for boliger med dette byggeår, men tilfredsstillende ikke dagens krav til ventilering og luftutskiftning.

Vurdering av avvik:

- Det er påvist mangelfull ventilasjon på ett eller flere rom i boligen.

Konsekvens/tiltak

- Det bør etableres veggventiler/vindusventiler i alle oppholdsrom som ikke har det.

! TG 2 Varmtvannstank

Varmtvannstanken er på ca 200 liter fra 2003.

Årstall: 2003 **Kilde:** Produksjonsår på produkt

Vurdering av avvik:

- Det er påvist at varmtvannstank er over 20 år

Konsekvens/tiltak

- Det er ikke behov for utbedringstiltak siden tanken fungerer i dag, men ut ifra alder kan skader plutselig oppstå på eldre tanker.

! TG 2 Elektrisk anlegg

Dette er en forenklet kontroll begrenset til de spørsmål og undersøkelser som forskrift til avhendingslova (tryggere bolighandel) § 2-18 inneholder. Dette kan ikke sammenlignes med en kontroll utført av offentlig myndighet (Det lokale eltilsyn) eller registrert elektrovirksomhet, og en bygningssakkyndig har verken kompetanse eller lov til å foreta en slik kontroll.

Tilstandsgraden er vurdert ut fra den forenklede og begrensede kontrollen som forskriften inneholder. El-anlegget kan ha feil og mangler som en slik forenklet undersøkelse ikke vil avdekke. Vær derfor oppmerksom på denne risikoen, og søk videre veiledning eller få en fullstendig kontroll utført av registrert elektrovirksomhet.

Det elektriske anlegget i boligen er med forskjellig alder. Det meste av opplegget er fra byggeår.

Det er i 2015 foretatt oppgradering av sikringsskapet, dette med montering av automatsikringer. Det er i forbindelsen med oppgraderingen ikke lagt opp nye/ eller flere kurser i boligen.

1. Foreligger det eltilsynsrapport de siste 5 år, og det er ikke foretatt arbeid på anlegget etter denne, utenom retting av eventuelle avvik i eltilsynsrapport (dvs en el-tilsynsrapport uten avvik)?

Nei

Spørsmål til eier

2. Når ble det elektriske anlegget installert eller sist gang totalt rehabilitert (årstall)? Med totalt rehabilitert menes fullstendig utskiftet anlegg fra inntakssikring og videre.
1959
3. Er alle elektriske arbeider/anlegg i boligen utført av en registrert elektroinstallasjonsvirksomhet?
Ukjent
4. Er det elektriske anlegget utført eller er det foretatt tilleggsarbeider på det elektriske anlegget etter 1.1.1999?
Ja Det er montert automatsikringer i 2015, dette er utført av Bjarne Brekke AS. Det ligger samsvarserklæring for dette arbeidet.
Eksisterer det samsvarserklæring?
Ja
5. Foreligger det kontrollrapport fra offentlig myndighet – Det Lokale Eltilsyn (DLE) eller eventuelt andre tilsvarende kontrollinstanser med avvik som ikke er utbedret eller kontrollen er over 5 år?
Nei
6. Forekommer det ofte at sikringene løses ut?
Ukjent
7. Har det vært brann, branntilløp eller varmgang (for eksempel termiske skader på deksler, kontaktpunkter eller lignende) i boligens elektriske anlegg?
Nei

Generelt om anlegget

8. Er det tegn til at det har vært termiske skader (tegn på varmgang) på kabler, brytere, downlights, stikkontakter og elektrisk utstyr? Sjekke samtidig tilstanden på elektrisk tilkobling av varmtvannsbereider, jamfør eget punkt under varmtvannstank
Nei
9. Er der synlig defekter på kabler eller er disse ikke tilstrekkelig festet?
Nei

Inntak og sikringsskap

10. Er det tegn på at kabelinnføringer og hull i inntak og sikringsskap ikke er tette, så langt dette er mulig å sjekke uten å fjerne kapslinger?
Nei
11. Finnes det kursfortegnelse, og er den i samsvar med antall sikringer?
Ja
12. Foreta en helhetsvurdering av det elektriske anlegget, dets alder, allmenne tilstand og fare for liv og helse. Bør det elektriske anlegget ha en utvidet el-kontroll?
Ja Utifra at anlegget i stor grad er fra byggeår, og det ikke foreligger el-tilsyns rapport de siste 5 årene så anbefales det en generell gjennomgang av el-anlegget av el-fagmann. Kostnadsestimatet gjelder for el-kontroll og ikke eventuell utbedring av eventuelle pålegg.

Generell kommentar

Tilstandsrapport

Dette er en forenklet kontroll begrenset til de spørsmål og undersøkelser som forskrift til avhendingslova (tryggere bolighandel) § 2-18 inneholder. Dette kan ikke sammenlignes med en kontroll utført av offentlig myndighet (Det lokale eltilsyn) eller registrert elektrovirksomhet, og en bygnings sakkyndig har verken kompetanse eller lov til å foreta en slik kontroll. Tilstandsgraden er vurdert ut fra den forenklete og begrensede kontrollen som forskriften inneholder. El-anlegget kan ha feil og mangler som en slik forenklet undersøkelse ikke vil avdekke. Vær derfor oppmerksom på denne risikoen, og søk videre veiledning eller få en fullstendig kontroll utført av registrert elektrovirksomhet.

Kostnadsestimat: Under 10 000



! TG 3 Branntekniske forhold

Dette er en forenklet kontroll begrenset til de spørsmål som fremkommer under. Tilstandsgraden er basert på retningslinjer til disse spørsmålene i bransjestandarden NS3600. Dette kan ikke sammenlignes med en fullstendig kontroll av branntekniske forhold av offentlig myndighet, eller en vurdering av boligens branntekniske forhold eller prosjektering fra en rådgiver med spesialkompetanse. En bygnings sakkyndig har verken kompetanse til å gi slik veiledning eller lov til å foreta en slik kontroll.

Tilstandsgraden er vurdert ut fra den forenklete og begrensede kontrollen. Det kan være feil og mangler om branntekniske forhold som en slik forenklet undersøkelse ikke vil avdekke. Vær derfor oppmerksom på denne risikoen, og søk videre veiledning eller rådgivning.

Boligen har brannslukningsapparat og røykvarslere.

1. Er det mangler for brannslukningsutstyr i boligen iht. forskriftskrav på søknadstidspunktet, men minst Byggeforskrift 1985?
Nei

2. Er det skader på brannslukkingsutstyr eller er apparatet eldre enn 10 år?
Ja Skaffe nytt brannslukkingsutstyr.
3. Er det mangler på røykvarsler i boligen iht. forskriftskrav på søknadstidspunktet, men minst Byggeforskrift 1985?
Nei
4. Er det skader på røykvarslere?
Nei

Kostnadsestimat: Under 10 000

TOMTEFORHOLD

Byggegrunn

Det er ukjent byggegrunn.

! TG 3 Drenering

Det er ukjent om det er drenering eller hvilke type drenering det er rundt boligen. Utifra byggeår er det trolig med steinsatte veiter el.

Vurdering av avvik:

- Mer enn halvparten av forventet levetid på drenering er overskredet.
- Det er ut ifra observasjoner påvist indikasjoner på at drenering/tettesjikt har begrenset effekt.

Det vises til inntrekk av fukt i bakkant. Svikt ved drenering kan ikke utelukkes.

Det kan tyde på på funksjonssvekkelse drenering siden der er forhøyde fuktverdier i utforingsvegg mot mur - se rom under terreng. Årsaken kan også være kappilæroppslag fra grunn/fuktoppsug og/eller kombinert med redusert utvendig fuktsikring grunnmur. Utforingsvegger mot mur er risikokonstruksjoner med fare for skader.

Konsekvens/tiltak

- Det må foretas nærmere undersøkelser, det kan ikke utelukkes behov for tiltak.
- Tiltak for redrenering rundt boligen kan ikke utelukkes.

Kostnadsestimat: 100 000 - 300 000



Tilstandsrapport



! TG 2 Grunnmur og fundamenter

Grunnmur i spekket betong el. med utvendig pusset og malte flater på de deler av grunnmuren som er synlig. Innvendig er det en del vegger som er innforede og kledde samt en del vegger med fri mur. Fundamenter betong under grunnmur.

Vurdering av avvik:

- Grunnmuren har sprekkdannelser.
- Det er registrert løs puss på muroverflater.

Det er registrert riss i overflater. Riss ligger innenfor det man kan forvente på grunnmurer med denne alder og byggemetode. Det er noe avflassing o avskalling av puss og maling.

Konsekvens/tiltak

- Det må foretas lokal utbedring.

Normalt videre vedlikehold, samt holde tilsyn med riss vil være påregnelig



! TG 2 Terrengforhold

Vurdering av avvik:

- Det er påvist dårlig fall eller flatt terreng inn mot grunnmur og dermed muligheter for større vannansamlinger.

Tomten rundt boligen er med dårlig fall eller flatt. Muligheter for vannansamlinger som tilsier at det kan være behov for tiltak. Dette gjelder spesielt på boligens bakside.

Konsekvens/tiltak

- Det bør foretas terrengjusteringer.

Det vil være behov for tiltak med drenering og eller avskjæringer for å hindre overvann og nå bygget.

! TG 2 Utvendige vann- og avløpsledninger

Utvendige avløpsrør er trolig av støpejern/ betong el. og er fra 1959. Det er offentlig avløp via private stikkledninger. Utvendige vannledninger er av ukjent type og er trolig fra 1959.

Røranlegget er ikke kontrollert av den grunn at dette krever spesielt utstyr og kompetanse. Videre bemerkes at bunnledninger av den grunn heller ikke er kontrollert. Nevnte betraktninger i denne rapporten må derfor sees på som generelle.

Vurdering av avvik:

- Mer enn halvparten av forventet brukstid er passert på utvendige avløpsledninger.
- Mer enn halvparten av forventet brukstid er passert på utvendige vannledninger.

Konsekvens/tiltak

- Det er ikke behov for utbedringstiltak siden anlegget fungerer i dag, men ut ifra alder kan skader plutselig oppstå på eldre anlegg.

Bygninger på eiendommen

Garasje



Anvendelse

Garasje

Byggeår

Kommentar

Ukjent

Standard

Enkel standard.

Vedlikehold

Normalt med noe utsatt vedlikehold.

Beskrivelse

Garasjen er en dobbelgarasje, bygget sammen med nabo. Garasjen er oppført enkle konstruksjoner og er oppført på fundamenter/ ringmur av betong. Garasjen har betongplate som gulv. Yttervegger er oppført i enkelt bindingsverk og kledd med stående bordkledning direkte på bindingsverket. Takkonstruksjon med sperrer av tre. Taket er tekket med profilerte metallplater, dette er montert direkte på lekter. Det er i montert garasjeport som vippeport av tre.

Det vil være påregnelig med utskiftninger, oppgraderinger og vedlikehold av bygget.



Naust



Anvendelse

Naust

Byggeår

Kommentar

Ukjent

Standard

Normal

Vedlikehold

Normalt.

Beskrivelse

Naustet er oppført på fundamenter/ ringmur av betong. Naustet har trolig betongplate som gulv. Yttervegger er oppført i bindingsverk og kledd med bordkledning. Takkonstruksjon med sperrer av tre. Taket er tekket med profilerte metallpanner. Det er i montert labankporter som naustporter i fronten av naustet.

Det anmerke at det ikke er foretatt innvendig besiktigelse av naustet. Naustet må gjøres tilgjengelig for innvendig befarig for interessenter på en visning.

Videre normalt vedlikehold og enkelte oppgraderinger må påregnes ved naustet.



Konklusjon og markedsvurdering

Formål med takseringen: Salg

Hovedbyggets BRA/BRA-i
196 m²/196 m²

Enebolig: 3 Gang, 4 Bod, Vaskerom, Verksted, Entré, Vindfang, Bad, 3 Soverom, Trapperom, Kjøkken, Stue

Andre bygg: Garasje, Naust
Bruksareal andre bygg: 37 m²

Detaljert oppstilling over areal finnes i rapporten.

Markedsverdi

Kr 1 900 000

Vurdering av hva verdien er i det åpne eiendomsmarkedet på vurderingstidspunkt. I tilfelle det er andel fellesgjeld/fellesformue, boret, bruksrett eller festet tomt, er det gjort fradrag/tillegg for dette.

Les mer om markedsverdi på siste side i rapporten.

Teknisk verdi bygninger, med tomteverdi

Kr 3 250 000

Kostnaden ved å oppføre et tilsvarende bygg i henhold til dagens lovverk, med fradrag for utidsmessighet, elde, vedlikeholds mangler, gjenstående arbeider, tilstandssvekkelser og forskriftsmangler.

Les mer om teknisk verdi på siste side i rapporten.

Markedsverdi

1 900 000

Konklusjon markedsverdi

1 900 000

Markedsvurdering

Basert på den visuelle befaringen, sammenlignbare salg, markedskunnskap og erfaring antas eiendommen å kunne omsettes for den stipulerte markedsverdi i dagens markedssituasjon.

Sammenlignbare salg

EIENDOM	SALGSDATO	PRISANT	PRIS	FELLESGJ.	TOTALPRIS	M ² PRIS
1 Parkvegen 14 ,6222 IKORNNES 147 m ² 1961 4 sov		2 150 000	1 830 000	0	1 830 000	12 449
2 Parkvegen 4 ,6222 IKORNNES 279 m ² 1968 6 sov	17-05-2021	2 350 000	2 250 000	0	2 250 000	8 065
3 Fureskogvegen 15 ,6222 IKORNNES 141 m ² 1961 4 sov	16-10-2019	900 000	900 000	0	900 000	6 383

Om sammenlignbare salg

Utvalget er i utgangspunktet basert på likhetskriterier i forhold til den takserte boligen, men merk at det likevel kan være betydelige forskjeller i eksempel byggeår, arealer, soverom, beliggenhet, solforhold, utsyn mm. I tillegg vil det også kunne være store forskjeller i teknisk standard på de sammenlignbare boligene. Utvalget vil også kunne inneholde omsetningspriser som går vesentlig tilbake i tid. De ovennevnte forskjeller vil derfor være vurdert av takstmann og korrigert for i fastsettelsen basert på en skjønnsmessig vurdering av markedsverdi.

Beregninger

Teknisk verdi bygninger

Enebolig

Normale byggekostnader (utregnet som for nybygg)	Kr.	5 250 000
Fradrag (utidsmessighet, elde, vedlikeholdsmangler, gjenstående arbeider, svekkelser og forskriftsmangler)	Kr.	- 2 900 000
Sum teknisk verdi - Enebolig	Kr.	2 350 000

Garasje

Normale byggekostnader (utregnet som for nybygg)	Kr.	200 000
Fradrag (utidsmessighet, elde, vedlikeholdsmangler, gjenstående arbeider, svekkelser og forskriftsmangler)	Kr.	- 100 000
Sum teknisk verdi - Garasje	Kr.	100 000

Naust

Normale byggekostnader (utregnet som for nybygg)	Kr.	280 000
Fradrag (utidsmessighet, elde, vedlikeholdsmangler, gjenstående arbeider, svekkelser og forskriftsmangler)	Kr.	- 100 000
Sum teknisk verdi - Naust	Kr.	180 000

Sum teknisk verdi bygninger

Kr. 2 630 000

Tomteverdi

Tomteverdi er en beregnet verdi for tomten slik den fremstår på befaringstidspunktet. Tomteverdien består av normal tomtekostnad i det aktuelle området og en vurdert verdi for beliggenhet. Normal tomtekostnad fremkommer ved å beregne teknisk verdi for råtomt, infrastruktur på tomten samt opparbeiding / beplantning, arrondering av terrenget og markedstilpasning for beliggenhet.

Normal tomteverdi	Kr.	600 000
Beregnet tomteverdi	Kr.	600 000

Tomteverdi og teknisk verdi bygninger

Tomteverdi og teknisk verdi bygninger for det aktuelle takstobjektet (Avrundet)	Kr.	3 250 000
--	------------	------------------

Arealer, byggetegninger og brannceller

Standard gjeldende fra 01.01.2024

Arealmålinger og arealoppsett er basert på Norsk standard 3940:2023 Areal- og volum-beregninger av bygninger. Arealet gjelder for tidspunktet da boligen ble målt

Hva er måleverdig areal?

Arealet i rommet må ha minst 1,90 m fri høyde over gulvet og minst bredde på 0,60 m. Et loft med skråtak vil for eksempel bare få registrert målbart areal der høyden er minst 1,90 m og bredden minst 0,60 m. Rommet må ha dør eller luke, og gangbart gulv.

Hva er bruksareal?

BRA = BRA-i + BRA-e + BRA-b

Bruksarealet for bygningen er bruttoarealet minus arealet som opptas av yttervegger.



Carport og/eller garasjeplass i felles garasjeanlegg er ikke måleverdig areal

Internt bruksareal (BRA-i)	Arealet innenfor boenheten(e)
Ekstern bruksareal (BRA-e)	Arealet av alle rom utenfor boenheten(e) og som tilhører denne, slik som for eksempel bod
Innglasset balkong mv (BRA-b)	Arealet av innglasset balkong, veranda eller altan når denne er tilknyttet boenheten(e)
Terrasse- og balkongareal (TBA)	Arealet av terrasser, åpne balkonger og åpen altan tilknyttet boenheten(e)

Gulvareal (GUA)

Er sum av BRA (bruksareal) og ALH (areal med lav takhøyde).

Areal med lav takhøyde (ALH) er ikke måleverdig areal, som skyldes skråtak og lav himlingshøyde.

GUA kan opplyses i markedsføring der det er aktuelt for den konkrete boligen og kun sammen med BRA-i, for eksempel der gulvflaten har en verdi og har funksjon ved møblering og bruk av rommene. Ikke innredet areal som kaldloft, måles og oppgis normalt ikke.

Arealet kan ikke alltid fastsettes nøyaktig

Areal kan være komplisert eller umulig å måle opp nøyaktig fordi det er vanskelig å fastslå tykkelsen på innervegger, skjevheter i og utforming av bygningskonstruksjoner som karnapp, buer og vinkler som ikke er rette, åpne rom over flere etasjer og så videre.

Eiendommens markedsverdi kan ikke baseres på en matematisk beregning basert på antall kvadratmeter opplyst i rapporten. Opplysninger om areal kan altså ikke alene benyttes for å beregne eiendommens verdi.

Den bygningsfaglige kan avdekke eventuelle bruksendringer og avvik i branncelleinndeling

Den bygningsfaglige ser på byggetegninger hvis de er tilgjengelige og dette er en del av oppdraget, og vurderer bruken av boligen opp mot tegningene. Hvis den bygningsfaglige avdekker at en bolig ikke ser ut til å være delt opp i brannceller etter kravene i byggeteknisk forskrift på befaringstidspunktet, skal det opplyses om dette.

Reglene om bruksendring og brannceller kan være kompliserte. Søk videre faglige råd om rapporten ikke gir deg svar. Den bygningsfaglige kan ikke vurdere og svare på alle spørsmål, og kan heller ikke vite om kommunen kan gi unntak for kravene som gjelder. [Vil du vite mer?](#)

Om brannceller

En branncelle er hele eller avgrensede deler av en bygning hvor en brann fritt kan utvikle seg uten at den kan spre seg til andre bygninger eller andre deler av bygningen i løpet av en fastsatt tid.

Om bruksendring

Bruksendring er å endre bruken av et rom fra en tillatt bruk til en annen. Dette kan kreve søknad og tillatelse, for eksempel hvis du endrer et rom fra bod til soverom eller arbeidsrom, eller hvis du endrer en bolig til to separate boliger.

Rom for varig opphold har krav til takhøyde, romstørrelse, rømningsvei og lysforhold som må være oppfylt. Du kan søke kommunen om unntak for kravene, men kan ikke regne med å få unntak for krav som går på helse og sikkerhet, for eksempel krav til rømningsvei.

Bruksendring som krever godkjenning, og som ikke er søkt bruksendret, er ulovlig. Kommunen kan etter plan- og bygningsloven kapittel 32 forfølge overtredelser. Kommunen kan pålegge deg å avslutte den ulovlige bruken, eventuelt å rette eller tilbakeføre rommet til godkjent bruk.

Arealer

Enebolig

Ny arealstandard

Etasje	Bruksareal BRA m ²			SUM	Terrasse- og balkongareal (TBA)	Ikke måleverdig areal (ALH)	Gulvareal (GUA)
	Internt bruksareal (BRA-i)	Eksternt bruksareal (BRA-e)	Innglasset balkong (BRA-b)				
Kjeller	69			69			69
Etasje	91			91	41		91
Loft	36			36		20	56
SUM	196				41	20	216
SUM BRA	196						

Romfordeling

Etasje	Internt bruksareal (BRA-i)	Eksternt bruksareal (BRA-e)	Innglasset balkong (BRA-b)
Kjeller	Gang , Bod , Bod 2, Bod 3, Vaskerom , Verksted		
Etasje	Entré , Vindfang , Gang , Bad , Soverom , Soverom 2, Trapperom , Kjøkken , Stue		
Loft	Gang , Bod , Soverom		

Lovlighet

Byggetegninger

Det foreligger ikke tegninger

Kommentar: Det foreligger fasadetegninger som viser frambygget.

Brannceller

Er det påvist synlige tegn på avvik i branncelleinndeling ut ifra dagens byggtknisk forskrift?

Ja Nei

Nyere håndverkstjenester

Er det ifølge eier utført håndverkstjenester på boligen siste 5 år?

Ja Nei

Krav for rom til varig opphold

Er det påvist avvik i forhold til rømningsvei, dagslysflate eller takhøyde?

Ja Nei

Kommentar: Takhøyde på loftet er målt til 2,08 meter til flat himling.
I kjelleren er det målt takhøyde på 2,24 meter.

Garasje

Ny arealstandard

Etasje	Bruksareal BRA m ²			SUM	Terrasse- og balkongareal (TBA)	Ikke måleverdig areal (ALH)	Gulvareal (GUA)
	Internt bruksareal (BRA-i)	Eksternt bruksareal (BRA-e)	Innglasset balkong (BRA-b)				
Etasje		17		17			17
SUM		17					17
SUM BRA	17						

Romfordeling

Etasje	Internt bruksareal (BRA-i)	Eksternt bruksareal (BRA-e)	Innglasset balkong (BRA-b)
Etasje		Garasje	

Lovlighet

Byggetegninger

Det foreligger ikke tegninger

Kommentar:

Brannceller

Er det påvist synlige tegn på avvik i branncelleinndeling ut ifra dagens byggt teknisk forskrift?

Ja Nei

Nyere håndverkstjenester

Er det ifølge eier utført håndverkstjenester på boligen siste 5 år?

Ja Nei

Krav for rom til varig opphold

Er det påvist avvik i forhold til rømningsvei, dagslysflate eller takhøyde?

Ja Nei

Kommentar:

Naust

Ny arealstandard

Etasje	Bruksareal BRA m ²			SUM	Terrasse- og balkongareal (TBA)	Ikke måleverdig areal (ALH)	Gulvareal (GUA)
	Internt bruksareal (BRA-i)	Eksternt bruksareal (BRA-e)	Innglasset balkong (BRA-b)				
Etasje		20		20			20
SUM		20					20
SUM BRA	20						

Romfordeling

Etasje	Internt bruksareal (BRA-i)	Eksternt bruksareal (BRA-e)	Innglasset balkong (BRA-b)
Etasje		Naustrom	

Lovlighet

Byggetegninger

Det foreligger ikke tegninger

Kommentar:

Brannceller

Er det påvist synlige tegn på avvik i branncelleinndeling ut ifra dagens byggt teknisk forskrift?

Ja Nei

Nyere håndverkstjenester

Er det ifølge eier utført håndverkstjenester på boligen siste 5 år?

Ja Nei

Krav for rom til varig opphold

Er det påvist avvik i forhold til rømningsvei, dagslysflate eller takhøyde?

Ja Nei

Kommentar:

Total fordeling mellom P-ROM og S-ROM

Tabellen under viser fordelingen av P-ROM og S-ROM etter veiledningen til NS 3940: 2012. Dette er til informasjon og til sammenligning. Tallene er omtrentlige, kan avvike fra faktiske målinger og er ikke juridisk bindende

	P-ROM(m2)	S-ROM(m2)
Enebolig	124	72
Garasje	0	17
Naust	0	20

Befarings - og eiendomsopplysninger

Befaring

Dato	Til stede	Rolle
12.4.2024	Halvard Godø	Takstingeniør

Matrikkeldata

Kommune	gnr.	bnr.	fnr.	snr.	Areal	Kilde	Eieforhold
1528 SYKKYLVEN	43	35		0	1000 m ²	Tomtearealet er basert på opplysninger i tinglyst skylddelingsforretning	Eiet

Adresse

Fureskogvegen 13

Hjemmelshaver

Bjørgvik Inger Johanne

Kommentar

Eiendomsopplysninger

Beliggenhet

Eiendommen ligger i et fint boligområde på Jarnes med meget flott utsikt over Sykkylven, samt Fjellene som omkranser området.

Adkomstvei

Eiendommen har adkomst via offentlig veg eller gate.

Tilknytning vann

Privat felles vassverk, tilknyttet via privat stikkledning.

Tilknytning avløp

Eiendommen er tilknyttet offentlig avløpsnett via private stikkledninger. Jmf. kommunale opplysninger.

Regulering

Eiendommen ligger i et område avsatt til bolig i kommuneplanen.

Om tomten

Skrående nordøst vendt tomt opparbeidet med plenarealer og beplanting.

Det ligger garasje ved adkomsten til eiendommen, dette er en dobbelgarasje som deles med naboen.

Tomten har flott utsikt og utsikt og normalt gode solforhold.

Siste hjemmelsovergang

Kjøpesum	År	Type
0	2021	Gave

Forsikring

Selskap	Avtalenr	Type	Forsikringssum	Årlig premie
Gjensidige forsikring				
Kommentar				

Kilder og vedlegg

Dokumenter

Beskrivelse	Dato	Kommentar	Status	Sider	Vedlagt
Egenerklæring	19.03.2024	Eiendommen selges som dødsbo og er avkrysset for dette i egenerklæring. Dette innebærer begrensede opplysninger i egenerklæringen.	Gjennomgått	4	Nei
Brukstillat./ferdigatt.			Finnes ikke	0	Nei
Eiendomsverdi.no	21.05.2024		Gjennomgått	1	Nei
Infoland.no	12.04.2024		Gjennomgått	4	Nei
Norges Eiendommer	21.05.2024		Gjennomgått	1	Nei
Tegninger	05.04.1993	Kun fasadetegninger i forbindelse med påbygg	Gjennomgått	1	Nei
Situasjonskart	12.04.2024		Gjennomgått	1	Nei

Tilstandsrapportens avgrensninger

STRUKTUR • REFERANSENIVÅ • TILSTANDSGRADER

- Rapporten er basert på innholds krav i Forskrift til avhendingslova (tryggere bolighandel). Formålet er å gi en tilstandsanalyse til bruk for den som bestiller og/eller i et salg til forbruker, og ikke for andre tredjeparter. Rapportens omfang, struktur, metode og begrepsbruk følger i hovedsak Norsk Standard NS 3600:2018 (Teknisk tilstandsanalyse ved omsetning av bolig), samt Takstbransjens retningslinjer ved tilstandsrapportering for boliger og Takstbransjens retningslinjer for arealmåling.
- Tilbakeholdt eller uriktig informasjon som har betydning for vurderingen, er ikke bygningssakkyndiges ansvar. Rapporten beskriver avvik, altså en tilstand som er dårligere enn referansenivået. Rapporten framhever normalt ikke positive sider ved boligen ut over det som fremgår av tilstandsgradene.
- Tilstanden angis i rapporten og gir uttrykk for en gitt forventet tilstand blant annet vurdert ut fra alder og normal bruk slik:

i) **Tilstandsgrad 0, TG0:** Ingen avvik eller skader. I tillegg må bygningsdelen være tilnærmet ny, mindre enn 5 år, og det foreligger dokumentasjon på faglig god utførelse.

ii) **Tilstandsgrad 1, TG1:** Mindre avvik. Normal slitasje. Strakstiltak ikke nødvendig. TG1 kan gis når bygningsdelen er tilnærmet ny og det ikke foreligger dokumentasjon på faglig god utførelse.

iii) **Tilstandsgrad 2, TG2:** Vesentlige avvik, og mindre avvik som etter NS 3600 gir TG 2, men som ikke nødvendigvis krever umiddelbare tiltak. I denne rapporten kan TG2 i Rapportsammendrag være inndelt i TG2 som krever tiltak og de som ikke krever umiddelbare tiltak. Konstruksjonen har normalt enten feil utførelse, en skade eller symptomer på skade, sterk slitasje eller nedsatt funksjon. Vedlikehold eller tiltak trengs i nær fremtid, det er grunn til å varsle fare for skader på grunn av alder eller overvåke spesielt på grunn av fare for større skade eller følgeskade. For skjulte konstruksjoner vil alder i seg selv være et symptom som kan gi TG2. For synlige konstruksjoner kan alder sammen med andre symptomer og momenter gi TG2. Avvik under TG2 kan gis sjablongmessig anslag.

iv) **Tilstandsgrad 3, TG3:** Store eller alvorlige avvik. Kraftige symptomer på forhold som man må regne med trenger utbedring straks eller innen kort tid. Påvist funksjonssvikt eller sammenbrudd. Avvik under TG3 skal gis sjablongmessig anslag.

v) **Tilstandsgrad TGiU:** Ikke undersøkt/ikke tilgjengelig for undersøkelse.

- Ved TG0 og TG1 gis det normalt ingen begrunnelse for valg av tilstandsgrad, fordi bygningen eller bygningsdelen da bare har normal slitasje. For anbefalte tiltak ved TG2 og TG3 må bruker av rapporten vurdere om tiltakene er nødvendige og lønnsomme. Hva det vil koste å utbedre rom eller bygningsdeler er et sjablongmessig anslag basert på registrert avvik og angitte tiltak i rapporten. Anslaget er gitt på generelt grunnlag og basert på erfaringstall i seks intervaller, og kan ikke forveksles med en konkret vurdering og tilbud fra en entreprenør eller håndverker. Det må eventuelt innhentes tilbud for en nærmere undersøkelse, og konkret og nøyaktig vurdering av utbedringskostnad. Kostnader til ikke oppdagede avvik/utbedringer/feil kan forekomme. Utbedringskostnad avhenger av personlige preferanser og markedspris på materialer og tjenesteyter.

PRESISERINGER

- Avvik vurderes ut fra tekniske forskrifter på godkjenningstidspunktet for bygget. Noen bygningsdeler vurderes

etter gjeldende teknisk forskrift på befaringstidspunktet. Dette gjelder blant annet:

i) Bad, vaskerom (våtrom)

ii) Forhold rundt brann, rømming, sikkerhet, for eksempel rekkverkshøyder/åpninger, ulovlige bruksendringer, brannceller mv.

- For skjulte konstruksjoner slik som vann og avløp uten dokumentasjon, er kvalitet og alder vurdert.

- Fastmonterte installasjoner, for eksempel innfelt belysning (downlights), demonteres ikke for å sjekke dampspærren bak. Dette av hensyn til bygningssakkyndiges kompetanse og risikoen for skade.

- Kontroll av fukt i konstruksjonen ved hulltaking i bad og vaskerom (våtrom), rom under terreng (kjelleretasje, underetasje og sokkeletasje) eller andre bygningsdeler skjer etter eiers aksept. Hulltaking av våtrom og rom under terreng kan unntaksvis unnlates, se Forskrift til Avhendingsloven.

- Kontroll av romfunksjoner for P-ROM utføres kun når det ikke foreligger godkjente og byggemeldte tegninger, eller når tegninger ikke stemmer med dagens bruk.

- Bygningssakkyndig gir en forenklet vurdering av branntekniske forhold og elektriske installasjoner i boligen dersom det er mer enn fem år siden sist boligen hadde el-tilsyn. Bygningssakkyndig kan anbefale å konsultere offentlige myndigheter eller kvalifisert elektrofaglig fagperson ved behov for grundigere undersøkelser.

TILLEGGSENDERSØKELSER

Etter avtale kan tilstandsanalysen utvides til også å omfatte tilleggssundersøkelser utover minimumskravet i forskriften.

BEFARINGEN

Rapporten gir en vurdering av byggverk og bygningsdeler som bygningssakkyndig har observert, og som fremkommer av Forskrift til avhendingsloven. Rapporten er likevel ingen garanti for at det ikke kan finnes skjulte feil, skader og mangler. NS 3600:2018 (Teknisk tilstandsanalyse ved omsetning av bolig) har undersøkelsesnivå fra 1 til 3, der undersøkelsesnivå 1 er det laveste og baseres på visuell observasjon. Rapporten baseres på undersøkelsesnivå 1 med få unntak (våtrom og rom under terreng). I praksis betyr dette at gjennomføringen av befaringen begrenses som følger:

- Det utføres kun visuelle observasjoner på tilgjengelige flater uten fysiske inngrep (f.eks. riving).

- Flater som er skjult av snø eller på annen måte ikke er tilgjengelig eller skjult, blir ikke kontrollert. Det foretas ikke funksjonssprøving av bygningsdeler, som isolasjon, piper, ventilasjon, el. anlegg, osv.

- Det gis ingen vurdering av boligens tilbehør, hvite- og brunevarer og annet inventar. Dette gjelder også integrert tilbehør.

- Inspisering av yttertak er basert på det som er synlig, normalt på insiden fra loftet og utvendig fra stige/bakkenivå. Befaring av tak må være sikkerhetsmessig forsvarlig for å kunne gjennomføres.

- Stikkprøvetakninger er utvalgt tilfeldig og kan innebære kontroll under overflaten med spiss redskap eller lignende.

Tilstandsrapportens avgrensninger

UTTRYKK OG DEFINISJONER

- **Tilstand:** Byggverkets eller bygningsdelens tekniske, funksjonelle eller estetiske status på et gitt tidspunkt.
- **Symptom:** Observerbart forhold som gir indikasjon på hvilken tilstand et byggverk eller en bygningsdel befinner seg i. Benyttes ved beskrivelse av avvik.
- **Skadegjørere:** Zoologiske eller biologiske skadegjørere, i hovedsak råte, sopp og skadedyr.
- **Fuktsøk:** Overflatesøk med egnet søkeutstyr (fuktindikator) eller visuelle observasjoner.
- **Fuktmåling:** Måling av fuktinnhold i materiale eller i bakenforliggende konstruksjon ved bruk av egnet måleutstyr (blant annet hammerelektrode og pigger).
- **Utvidet fuktsøk (hulltaking):** Boring av hull for inspeksjon og fuktmåling i risikoutsatte konstruksjoner, primært i tilstøtende vegger til bad, utforede kjellervegger og eventuelt i oppforede kjellergulv.
- **Normal slitasjegrاد:** Forventet nedsliting av materiale i overflaten som er basert på enkle visuelle observasjoner. Kan vurderes sammen med bygningsdelens alder.
- **Forventet gjenværende brukstid:** Anslått tid et byggverk eller en del av et byggverk fortsatt vil være tjenlig for sitt formål (NS3600, Termer og definisjoner punkt 3.9)

AREALBEREGNING FOR BOENHETER

- Areal fastsettes etter Forskrift til avhendingsloven og Norsk Standard 3940 Areal- og volum-beregninger av bygninger fra 2023.
- Areal oppgis i hele kvadratmeter i rapporten, og gjelder for det tidspunkt oppmålingen fant sted.
- **Bruksareal (BRA)** er det måleverdige arealet som er innenfor omsluttete vegger målt i gulvhøyde (bruttoareal minus arealet som opptas av yttervegger). I tillegg til gulvhøyde gjelder regler om fri bredde for at arealet skal være måleverdig, med betydning for BRA av for eksempel loft med skråtak. BRA består av internt bruksareal (BRA-i), eksternt bruksareal (BRA-e) og innglasset balkong mv (BRA-b). Terrasse- og balkongareal (TBA) opplyses der tilstandsrapporten skal benyttes i boligomsetningen og der det er aktuelt. I tillegg kan gulvareal (GUA) og areal med lav takhøyde (ALH) opplyses sammen med BRA der det er aktuelt og en del av oppdraget. Rom skal ha atkomst og gangbart gulv for å kunne regnes som BRA/måleverdig areal.
- Arealet måles og oppgis dersom arealet oppfyller krav til måleverdighet, slik som at arealet må ha minst en bredde på 0,6m og minst en høyde på 1,9 m osv. Et rom kan være i strid med teknisk forskrift og mangle godkjenning hos kommunen for den aktuelle bruken, uten at dette får betydning for om arealet måles og oppgis i tilstandsrapporten. Når arealet måles tas det ikke hensyn til om arealet er lovlig oppført eller om bruken er lovlig, bruksendringer, lysforhold eller andre sikkerhetsmangler.
- Eiendommens markedsverdi kan ikke baseres på en rent matematisk beregning i forhold til antall kvadratmeter opplyst i rapporten. Opplysninger om areal kan altså ikke alene benyttes for beregning av eiendommens verdi.

• Rom som ligger utenfor boenheten, men som eier har påvist og/eller opplyst at tilhører boenheten, er oppmålt og inkludert i BRA-e. Det er ikke fremvist dokumentasjon på at rommet tilhører boenheten, med mindre dette er angitt særskilt. Rom utenfor boenheten kan omdisponeres av borettslaget/sameiet og dette kan påvirke boligens BRA. Vær oppmerksom på at NS 3940:2023 og eierseksjonsloven har ulik definisjon av fellesareal. Ved arealmåling gjelder NS 3940:2023 som definerer fellesareal slik: "Delen av bygning som brukes av to eller flere bruksenheter eller til bygningens forvaltning, drift eller vedlikehold.

• I en overgangsperiode skal rapporter som benyttes i boligomsetningen eller dersom det er en del av oppdraget også opplyse om fordelingen mellom P-ROM og S-ROM med utgangspunkt i definisjonene som fremkommer av veiledningen til Norsk Standard 3940 Areal- og volum-beregninger av bygninger fra 2012. Fordelingen mellom P-ROM og S-ROM er basert på veiledningen og bygningssakkyndiges eget skjønn. P-ROM er måleverdige rom som benyttes til kort eller langt opphold. S-ROM er måleverdige rom som benyttes til lagring, og tekniske rom. Bruken av et rom på befaringstidspunktet har betydning for om rommet defineres som P-ROM eller S-ROM. Dette betyr at rommet både kan være i strid med teknisk forskrift og mangle godkjenning i kommunen for den aktuelle bruken, uten at dette vil få betydning for valg av arealkategori.

• Se øvrig informasjon om areal i rapporten, Norsk Standard 3940 (2012 og 2023) og veiledningen til disse.

PERSONVERN

Norsk takst, bygningssakkyndig og takstforetaket behandler personopplysninger som bygningssakkyndig trenger for å kunne utarbeide rapporten. Personvernerklæring med informasjon om bruk av personopplysninger og dine rettigheter finner du her [Personvernerklæring - iVerdi](#)

DELING AV PERSONOPPLYSNINGER FOR TRYGGERE BOLIGHANDEL OG MULIG RESERVASJON

Norsk takst og deres samarbeidspartnere benytter personopplysninger fra rapporten for analyse- og statistikkformål, samt utvikling og drift av produkter og tjenester for takstbransjen og andre aktører i bolig-omsetningen. Les mer om dette og hvordan du kan reservere deg på <https://www.norsktakst.no/norsk/om-norsk-takst/personvernerklæring/reservasjon/>

Vendu lager en boliganalyse basert på opplysninger fra rapporten. Les mer om dette og hvordan du kan reservere deg her: <https://samtykke.vendu.no/TJ2406>

KLAGEORDNING FOR FORBRUKERE

Er du som forbruker misfornøyd med bygningssakkyndiges arbeid eller opptreden ved taksering av bolig eller fritidshus, se www.takstklagenemnd.no for mer informasjon

Dette skjema vil være en del av salgsoppgaven

Meglerfirma	Partners Eiendomsmegling Storfjord AS	Oppdragsnr.	21240119
Adresse	Fureskogvegen 13		
Postnr.	6222	Sted	IKORNNES
Er det dødsbo?	<input type="checkbox"/> Nei <input checked="" type="checkbox"/> Ja	Avdødes navn	Gunnvor Helene Bjørgvik
Salg ved fullmakt?	<input type="checkbox"/> Nei <input checked="" type="checkbox"/> Ja	Navn hjemmelshaver	Gunnvor Helene Bjørgvik
Hvilket år kjøpte avdøde boligen?	1959	Hvor lenge har du bodd i boligen?	Avdøde bodde i eiendommen til hun døde i 2022
I hvilket selskap har du (evt. sameiet/brl/aksjelaget) tegnet bygningsforsikring?	Gjensidige	Polise/avtalenr	
Selger 1 Fornavn	Inger Johanne	Etternavn	Bjørgvik

SPØRSMÅL FOR ALLE TYPER

EIENDOMMER

(spørsmål som besvares med «Ja», skal beskrives nærmere i feltet

«Kommentar»)

1. Kjenner du til om det er/har vært feil ved våtrommene, f. eks. sprekker, lekkasje, råte, lukt eller soppkader?

Nei Ja Vet ikke Kommentar

2. Kjenner du til om det er utført arbeid på bad/våtrom? Hvis nei, gå til punkt 3.

Nei Ja, kun faglært Ja, både av faglært og ufaglært / egeninnsats Ja, kun av ufaglært / egeninnsats Vet ikke

Firmanavn

Redegjør for hva som ble gjort av hvem og når:

2.1 Ble tettesjikt/membran/sluk oppgradert/fornyet?

Nei Ja Vet ikke

Firmanavn

Redegjør for hva som ble gjort av hvem og når:

2.2 Foreligger det dokumentasjon på arbeidene?

Nei Ja Vet ikke Kommentar

2.3 Er arbeidet byggemeldt?

Nei Ja Vet ikke Kommentar

3. Kjenner du til om det er/har vært feil på vann/avløp, herunder rørbrudd, tilbakeslag, tett sluk eller lignende?

Nei Ja Vet ikke Kommentar

4. Kjenner du til om det er/har vært utført arbeid/kontroll på vann/avløp?

Nei Ja, kun faglært Ja, både av faglært og ufaglært / egeninnsats Ja, kun av ufaglært / egeninnsats Vet ikke

Firmanavn

Redegjør for hva som ble gjort av hvem og når:

5. Kjenner du til om det er/har vært problemer med drenering, fuktinnsig, øvrig fukt eller fuktmerker i underetasje/kjeller?

Nei Ja Vet ikke Kommentar Utbedret ved grøfting rundt bolig flere år siden

6. **Kjenner du til om det er/har vært problemer med ildsted/skorstein/pipe, f. eks. dårlig trekk, sprekker, pålegg etter tilsyn, fyringsforbud eller lignende?**
 Nei Ja Vet ikke Kommentar
7. **Kjenner du til om det er/har vært skjevheter/setningsskader, f. eks. riss/sprekker i mur, skjeve gulv eller lignende?**
 Nei Ja Vet ikke Kommentar
8. **Kjenner du til om det er/har vært sopp/råteskader i boligen?**
 Nei Ja Vet ikke Kommentar
9. **Kjenner du til om det er/har vært insekter/skadedyr i boligen som f.eks. rotter, mus, maur eller lignende?**
 Nei Ja Vet ikke Kommentar
10. **Kjenner du til om det er/har vært skjeggkre i boligen?**
 Nei Ja Vet ikke Kommentar
11. **Kjenner du til om det er/har vært utettheter i terrasse/garasje/tak/fasade?**
 Nei Ja Vet ikke Kommentar
12. **Kjenner du til om det har vært utført arbeider på terrasse/garasje/tak/fasade?**
 Nei Ja, kun faglært Ja, både av faglært og ufaglært / egeninnsats Ja, kun av ufaglært / egeninnsats Vet ikke
Firmanavn
Redegjør for hva som ble gjort av hvem og når:
13. **Kjenner du til om det er/har vært utført arbeider på el-anlegget eller andre installasjoner (f.eks. oljetank, sentralfyr, ventilasjon)? Hvis nei, gå til punkt 14.**
 Nei Ja, kun faglært Ja, både av faglært og ufaglært / egeninnsats Ja, kun av ufaglært / egeninnsats Vet ikke
Firmanavn
Redegjør for hva som ble gjort av hvem og når:
- 13.1 **Foreligger det samsvarserklæring for hele eller deler av det elektriske anlegget (i henhold til forskrift om lavspenningsanlegg)?**
 Nei Ja Vet ikke Kommentar
14. **Kjenner du til om det er utført kontroll av el-anlegget og/eller andre installasjoner (f.eks. oljetank, sentralfyr, ventilasjon)?**
 Nei Ja Vet ikke Kommentar
15. **Har du ladeanlegg/ladeboks for el-bil i dag?**
 Nei Ja Vet ikke Kommentar
16. **Kjenner du til om ufaglærte har utført arbeider som normalt bør utføres av faglærte personer utover det som er nevnt tidligere (f.eks. på drenering, murerarbeid, tømmerarbeid etc.)?**
 Nei Ja Vet ikke Kommentar
17. **Kjenner du til om det er nedgravd oljetank på eiendommen? Hvis nei, gå til punkt 18.**
 Nei Ja Vet ikke
- 17.1 **Har kommunen gitt dispensasjon til at den nedgravde oljetanken kan bli liggende, f. eks. ved at den nedgravde oljetanken tømmes, saneres eller fylles igjen med masser?**
 Nei Ja Vet ikke Kommentar
18. **Kjenner du til forslag til- eller vedtatte reguleringsplaner, andre planer, nabovarsel, eller offentlige vedtak som kan medføre endringer i bruken av eiendommen eller eiendommens omgivelser?**
 Nei Ja Vet ikke Kommentar
19. **Kjenner du til om det foreligger påbud/heftelser/krav/manglende tillatelser vedrørende eiendommen?**
 Nei Ja Vet ikke Kommentar
20. **Selges eiendommen med utleiedel, leilighet eller hybel eller lignende?**
 Nei Ja Vet ikke
- 20.1 **Hvis ja, er rommene som benyttes til ovennevnte godkjent til beboelse (rom til varig opphold) av bygningsmyndighetene?**

Nei Ja Vet ikke Kommentar

21. Kjenner du til om det er innredet/bruksendret/bygget ut kjeller eller loft eller andre deler av boligen? Hvis nei, gå til punkt 22.

Nei Ja Vet ikke Kommentar

21.1 Er innredningen/utbyggingen godkjent hos bygningsmyndighetene?

Nei Ja Vet ikke Kommentar

22. Kjenner du til manglende brukstillatelse eller ferdigattest?

Nei Ja Vet ikke Kommentar

23. Kjenner du til om det er foretatt radonmåling?

Nei Ja Vet ikke Kommentar

24. Kjenner du til om det foreligger skaderapporter, tilstandsvurderinger, boligsalgsrapporter eller målinger?

Nei Ja Vet ikke Kommentar

25. Kjenner du til andre forhold av betydning som kan være relevant for kjøper å vite om (f.eks. rasfare, tinglyste forhold eller private avtaler)?

Nei Ja Vet ikke Kommentar

SPØRSMÅL FOR LEILIGHETER I

SAMEIER/BORETTSLAG/BOLIGAKSJESELSKAP:

26. Kjenner du til om sameie/laget/selskapet er involvert i tvister av noe slag?

Nei Ja Vet ikke Kommentar

27. Kjenner du til vedtak/forslag til vedtak om forhold vedrørende eiendommen som kan medføre økte felleskostnader/økt fellesgjeld?

Nei Ja Vet ikke Kommentar

28. Kjenner du til om det er/har vært sopp/råteskader/insekter/skadedyr i sameiet/laget/selskapet som f.eks. rotter, mus, maur eller lignende?

Nei Ja Vet ikke Kommentar

29. Kjenner du til om det er/har vært skjeggkre i sameiet/laget/selskapet (i fellesareal eller i andre boliger)?

Nei Ja Vet ikke Kommentar

TILLEGGSKOMMENTAR

Selger har ikke bebodd eiendommen og har derfor ikke spesifikk kunnskap om den. Det kan i denne sammenheng eksistere feil og skader på eiendommen som ikke er spesifikt opplyst. Kjøper oppfordres derfor til å foreta en særlig grundig besiktigelse, gjerne med bistand av teknisk sakkyndig.

Jeg bekrefter at opplysninger er gitt etter beste skjønn. Jeg er kjent med at dersom jeg har gitt ufullstendige, uriktige eller misvisende opplysninger om eiendommen, vil selskapet kunne søke hel eller delvis regress for sine utbetalinger eller redusere sitt ansvar helt eller delvis, jfr. Vilkår for boligselgerforsikring punkt 9.1 og forsikringsavtaleloven kapittel 4.

Jeg er orientert om at mitt mulige ansvar som selger etter avhendingsloven, eventuelt etter kjøpsloven (aksjeboliger), og om Anticimex Forsikrings boligselgerforsikringstilbud. Jeg er klar over at avtale om tegning av forsikring er bindende fra signering av egenerklæringsskjema. Premietilbudet som er gitt av megler er bindende for Anticimex Forsikring i 6 måneder fra oppdragsinngåelse med megler. Etter dette vil premien og forsikringsvilkårene kunne justeres.

Når premietilbudet ikke lenger er bindende for forsikringsselskapet, må egenerklæringsskjemaet signeres på nytt og eventuelle endringer påføres. Det vil da være forsikringspremien og forsikringsvilkårene på ny signeringsdato som legges til grunn.

Det kan ikke tegnes boligselgerforsikring ved salg av boligeiendom i følgende tilfeller:

- mellom ektefeller eller slektninger i rett oppstigende eller nedstigende linje, søsken, eller
- mellom personer som bor eller har bodd på boligeiendommen og/eller
- når salget skjer som ledd i sikredes næringsvirksomhet/er en næringseiendom
- etter at boligeiendommen er lagt ut for salg.
- Dersom det ikke foreligger risikovurdering (tilstandsrapport) for boligeiendommen som tilfredsstillere kravene i forskrift til avhendingslova FOR-2021-06-08-1850

Forsikringselskapet kan ved skriftlig samtykke likevel akseptere tegning av forsikring også i ovennevnte tilfeller. Dersom selskapet ikke har gitt skriftlig samtykke, kan erstatningen bortfalle.

Ved oppgjørsoppdrag trer forsikringen i kraft når kontrakten er signert av begge parter, begrenset til siste 12 måneder før overtakelse.

For øvrig oppfordrer selger potensielle kjøpere til å undersøke eiendommen grundig, jf. avhendingsloven § 3-10 og kjøpslovens § 20 (aksjeboliger).

Ved signering av nærværende skjema aksepteres at Buysure AS, Visma Real Estate AS og Signicat AS ikke har ansvar for transaksjonen som tjenesten benyttes til, og ikke kan holdes ansvarlig for eventuelt tap av noen art som følge av brukerfeil, eventuelle feil ved Signicat AS og Visma Real Estate AS sine tjenester eller tredjepartsløsninger, herunder BankID.

Forsikringsvilkårene leser du i sin helhet på:

<https://buysure.no/Anticimex/vilkaar>

Les mer om boligselgerforsikringen og se prislister her:

buysure.no/boligselgerforsikring

Jeg ønsker å tegne boligselgerforsikring, og bekrefter å ha mottatt og lest forsikringsvilkårene og informasjonsbrosjyre til selger i forbindelse med tegning av boligselgerforsikring. Forsikringen trer i kraft på det tidspunkt det foreligger en budaksept mellom partene, begrenset til tolv måneder før overtakelse. Ved oppgjørsoppdrag trer forsikringen i kraft når kontrakten er signert av begge parter, begrenset til siste 12 måneder før overtakelse. Jeg bekrefter med dette at eiendommen ikke er en næringseiendom, at den ikke selges som ledd i næringsvirksomhet eller mellom ektefeller eller slektninger i rett oppstigende eller nedstigende linje, søsken, eller mellom personer som bor eller har bodd på boligeiendommen. Dersom forsikringen er tegnet i strid med ovenstående (se også forsikringsvilkårene punkt 9) kan Anticimex Forsikring søke hel eller delvis regress for sine utbetalinger og/eller redusere sitt ansvar helt eller delvis. Jeg er innforstått med at eiendomsmegleren ikke har fullmakt til å gjøre unntak fra ovennevnte begrensninger. Jeg er oppmerksom på at 9% av total forsikringskostnad er honorar til Buysure AS. Honoraret inngår i den totale premien du som kunde betaler, inkl. evt. administrasjonsgebyrer.

Jeg ønsker ikke å tegne boligselgerforsikring, men megler har tilbudt meg å tegne slik forsikring.

Jeg kan ikke tegne boligselgerforsikring iht. vilkår

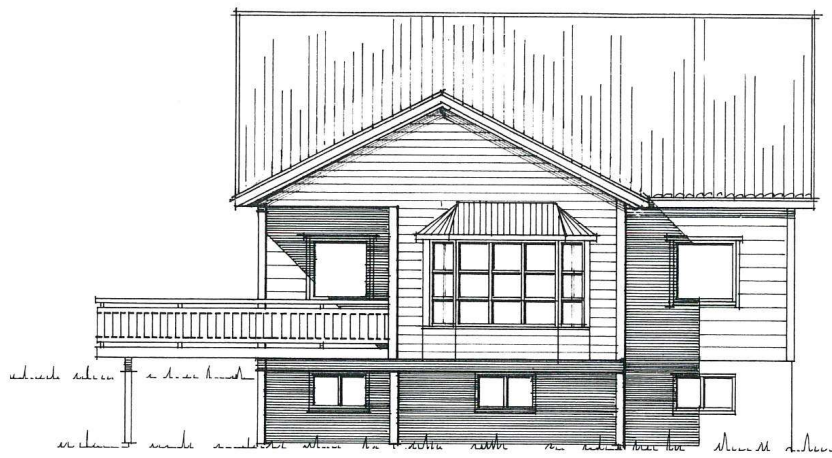

FRONTFASADE

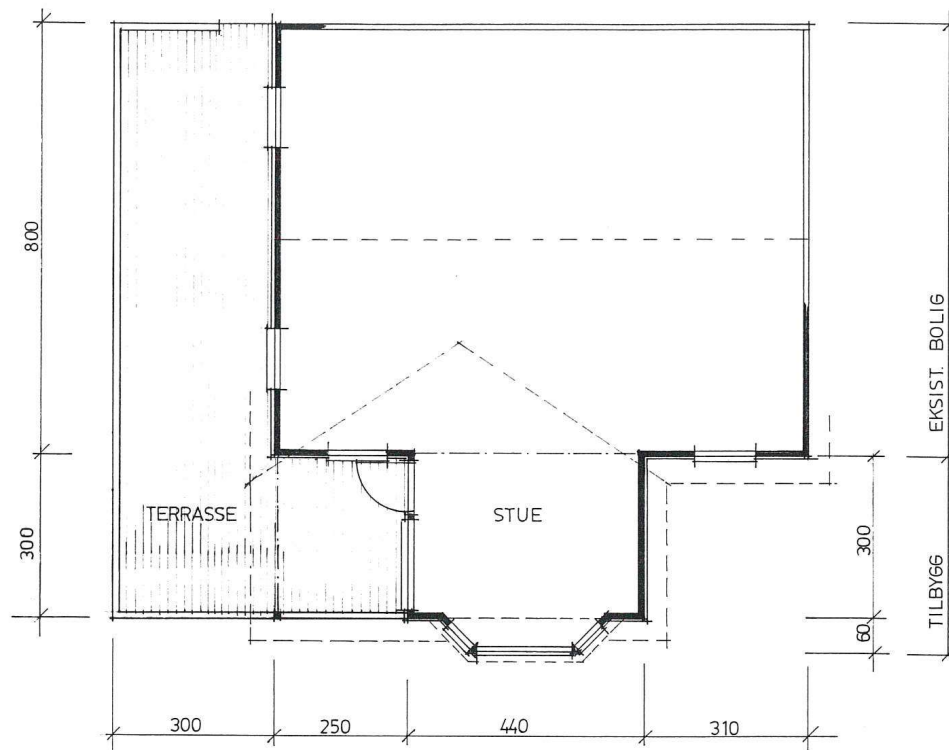

PLAN UTVIDELSE STUE

94



GAVLFASADE

GODKJENT
 PÅ VILKÅR SOM ER SETT
 I DELEGASJON SAK 045793
 melding
 SYKKYLVEN BYGNINGSRÅD
 Edmy Karin Olsen

BYGGHERRE:
 JON BJØRGVIK
 6222 IKORNNES

PLAN OG FASADER UTVIDELSE STUE

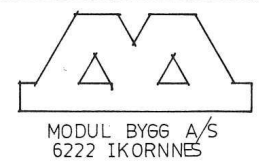

MÅLESTOKK :
 1:100

DATO.
 05.04.93.

REV. DATO.
 14.04.93.



Matrikkelrapport

MAT0001

Samlet rapport for matrikkelenhet



Kartverket

For matrikkelenhet:

Kommune:

1528 - SYKKYLVEN

Gårdsnummer:

43

Bruksnummer:

35

Utskriftsdato/klokkeslett: 20.03.2024 kl. 15:28

Produsert av: Trude Lillestøl - 1528 Sykkylven

Matrikkelenhet

Matrikkelenhetstype: Grunneiendom
Bruksnavn: SOLGLYTT
Etableringsdato: 15.07.1957
Skyld: 0,01
Er tinglyst: Ja
Har festegrunner: Nei
Er seksjonert: Nei

Arealrapport

Tekst Areal Kommentar
Beregna areal for 43 / 35 270 m2 Ukjent grenseforløp
Historisk oppgitt areal for 43 / 35 0 m2

Eierforhold

Tinglyste eierforhold

Rolle	Status	Føds.d./org.nr	Navn	Bruksenhet	Adresse	Areal	Merknader	Andel
Hjemmelshaver	210954	BJØRGVIK INGER JOHANNE	NYGÅRDSVIKVEIEN 43A		5165 LAKSEVÅG			1 / 1

Oversikt over teiger

Løpenr	Type	Hovedteig	Nord	Øst	Høyde	Areal	Merknader
1	Teig	Ja	6920391	372831		270 m2	Fiktive grenser

(EUREF89 UTM Sone 32)

Forretninger der matrikkelenheten er involvert

Forretning	Forretningsdokumentdato	Status	Tinglysing	Matrikkelføring
Forretningstype	Kommunal saksreferanse	Endret dato	Signatur	Dato
Årsak til feilretting	Nettadresse (URL)	Annen referanse		

Skylddeling 15.07.1957

Skylddeling	Rolle	Matrikkelenhet	Arealendring
	Avgiver	1528 - 43/2	0
	Mottaker	1528 - 43/35	0

Adresser

Adresstype	Adressenavn	Adressekode	Adresse	Krets	Atkomstpunkt
Vegadresse	Adresstilleggsnavn Fureskogvegen	Kildekode 2018	Koordinat. syst. Nord 13	Øst	Nei
			EUREF89 UTM Sone 32 6920392	372832	
				Grunnkrets 0103 Ytre Ikorannes	
				Stemmekrets: 2 Sørestranda	
				Kirkesokn: 08041002 Ikorannes	
				Postnr.område: 6222 IKORNNES	
				Tettsted: 6131 Ikorannes	

Aktive bygg som er registrert på matrikkelenheten

Bygningsnr:	180 163 131	Bebyggd areal:	0	Ant. boliger:	0	Datoer	
Løpenr:		Bruksareal bolig:	0	Ant. etasjer:	0	Rammestillingstillatelse:	
Repr.punkt:	Koordinatsystem: EUREF89 UTM Sone 32	Bruksareal annet:	0	Vannforsyning:		Igangsettingstillatelse:	
	Nord: 6920511 Øst: 372717	Bruksareal totalt:	0	Avløp:		Tatt i bruk:	
Bygningsendringskode:		Bruttoareal bolig:	0	Har heis:	Nei	Midlertidig brukstillatelse:	
Bygningstype:	Naustrå båtbygg	Bruttoareal annet:	0			Ferdiggattest:	
Næringsgruppe:		Bruttoareal totalt:	0				
Bygningsstatus:	Tatt i bruk	Alternativt areal:	0				
Energikilder:		Alternativt areal 2:	0				
Oppvarming:							

Bruksenheter

Adresse	Bruksenhetsnummer	Bruksenhetsstype	Bruksareal	Ant. rom	Kjøkkentilgang	Bad	WC	Matrikkelenhet
		Unummerert bruksenhet	0	0	0	0	0	43/35

Bygningsnr:

Løpenr:	180 163 298	Bebyggd areal:	0	Ant. boliger:	0	Datoer	
Repr.punkt:	Koordinatsystem: EUREF89 UTM Sone 32	Bruksareal bolig:	0	Ant. etasjer:	0	Rammestillingstillatelse:	
	Nord: 6920390 Øst: 372817	Bruksareal annet:	0	Vannforsyning:		Igangsettingstillatelse:	
Bygningsendringskode:		Bruksareal totalt:	0	Avløp:		Tatt i bruk:	
Bygningstype:	Garasjeutbygg annekst til bolig	Bruttoareal bolig:	0	Har heis:	Nei	Midlertidig brukstillatelse:	
Næringsgruppe:		Bruttoareal annet:	0			Ferdiggattest:	
Bygningsstatus:	Tatt i bruk	Bruttoareal totalt:	0				
Energikilder:		Alternativt areal:	0				
Oppvarming:		Alternativt areal 2:	0				

Bruksenheter

Adresse	Bruksenhetsnummer	Bruksenhetsstype	Bruksareal	Ant. rom	Kjøkkentilgang	Bad	WC	Matrikkelenhet
		Unummerert bruksenhet	0	0	0	0	0	43/35

Bygningsnr:	180 163 301	Bebygd areal:	0	Ant. boliger:	1	Datoer			
Løpenr:		Bruksareal bolig:	0	Ant. etasjer:	1	Rammeutlatelse:			
Repr.punkt:	Koordinatsystem: EUREF89 UTM Sone 32	Bruksareal annet:	0	Vannforsyning:		Igangsettningstillatelse:			
	Nord: 6920392 Øst: 372832	Bruksareal totalt:	0	Avløp:		Tatt i bruk:			
Bygningsendringskode:		Bruttoareal bolig:	0	Har heis:	Nei	Midlertidig brukstillatelse:			
Bygningstype:	Enebolig	Bruttoareal annet:				Ferdigattest:			
Næringsgruppe:		Bruttoareal totalt:	0						
Bygningsstatus:	Tatt i bruk	Alternativt areal:	0						
Energikilder:		Alternativt areal 2:	0						
Oppvarming:									
Etasjer									
Etasje	Antall boenheter	BRA bolig	BRA annet	BRA totalt	BTA bolig	BTA annet	BTA totalt	Alt. areal	Alt. areal 2
H01	1	0	0	0	0	0	0	0	0
Bruksenheter									
Adresse	Bruksenhetsnummer	Bruksenhetstype	Bruksareal	Ant. rom	Kjøkkentilgang	Bad	WC	Matrikkelenhet	
2018 Fureskogvegen 13	H0101	Bolig	0	0	0	0	0	43/35	

Oversiktskart for 43 / 35

Målestokk 1:1 000
EUREF89 UTM Sone 32

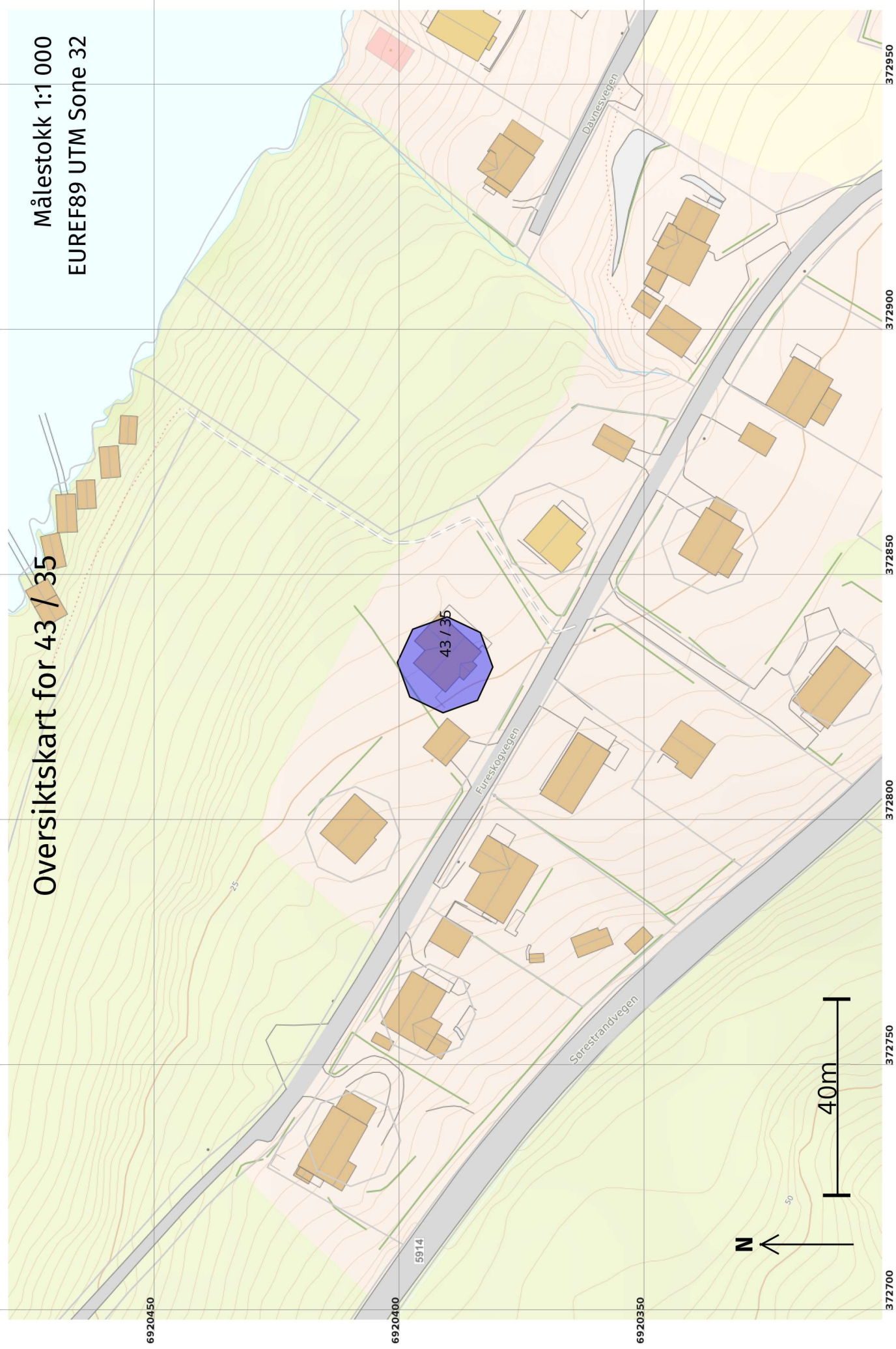

Teig 1 (Hovedteig)

43 / 35

Målestokk 1:250
EUREF89 UTM Sone 32

6920410

6920400

6920390

6920380

6920370

372800

372810

372820

372830

372840

372850

+43 / 36

372860

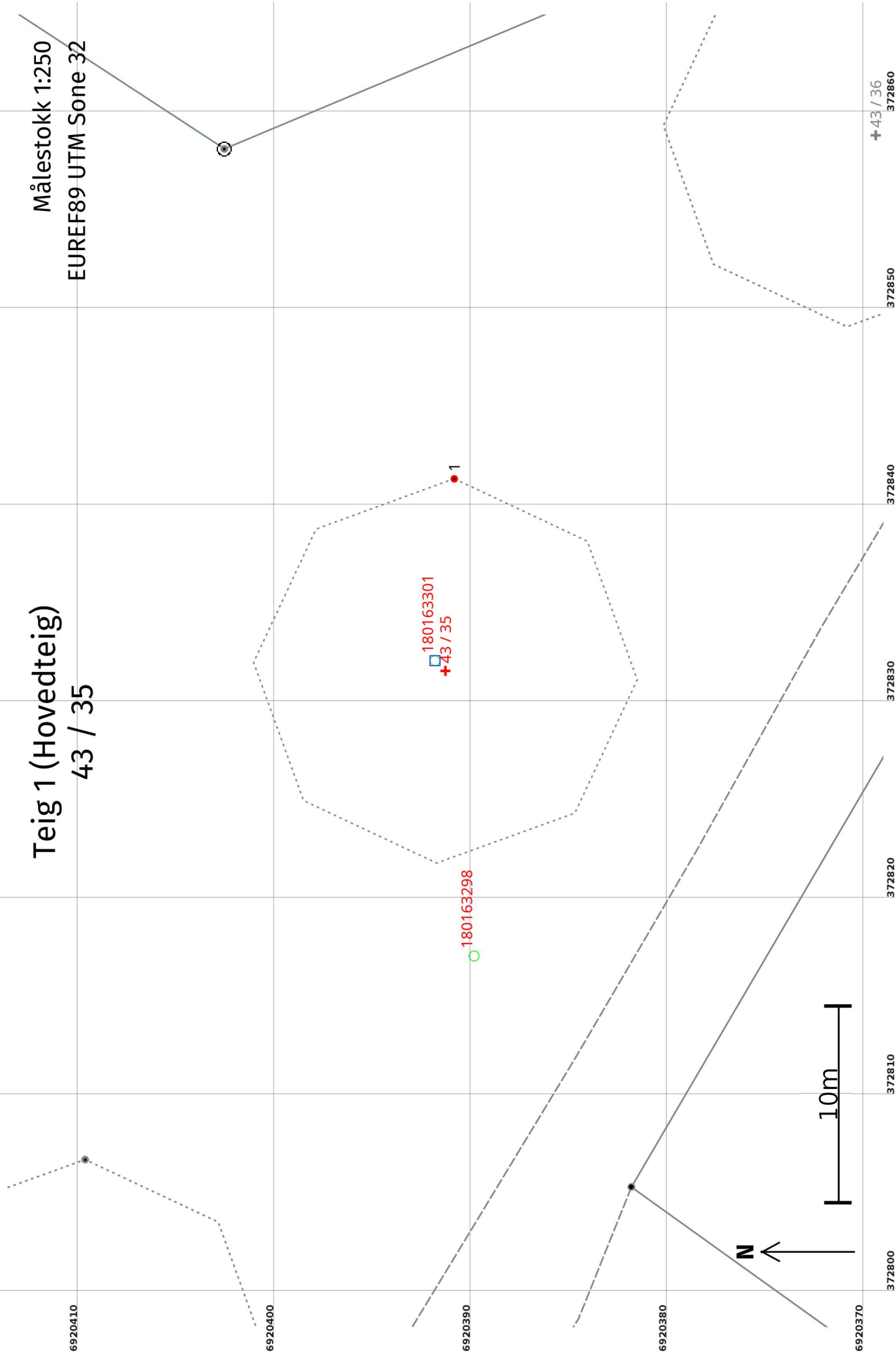

Areal og koordinater

Areal: 270

Arealmerknad: Fiktive grenser

Representasjonspunkt:

Koordinatsystem: EUREF89 UTM Sone 32

Nord: 6920391

Øst: 372831



Kartutskrift

Målestokk 1:500



11m

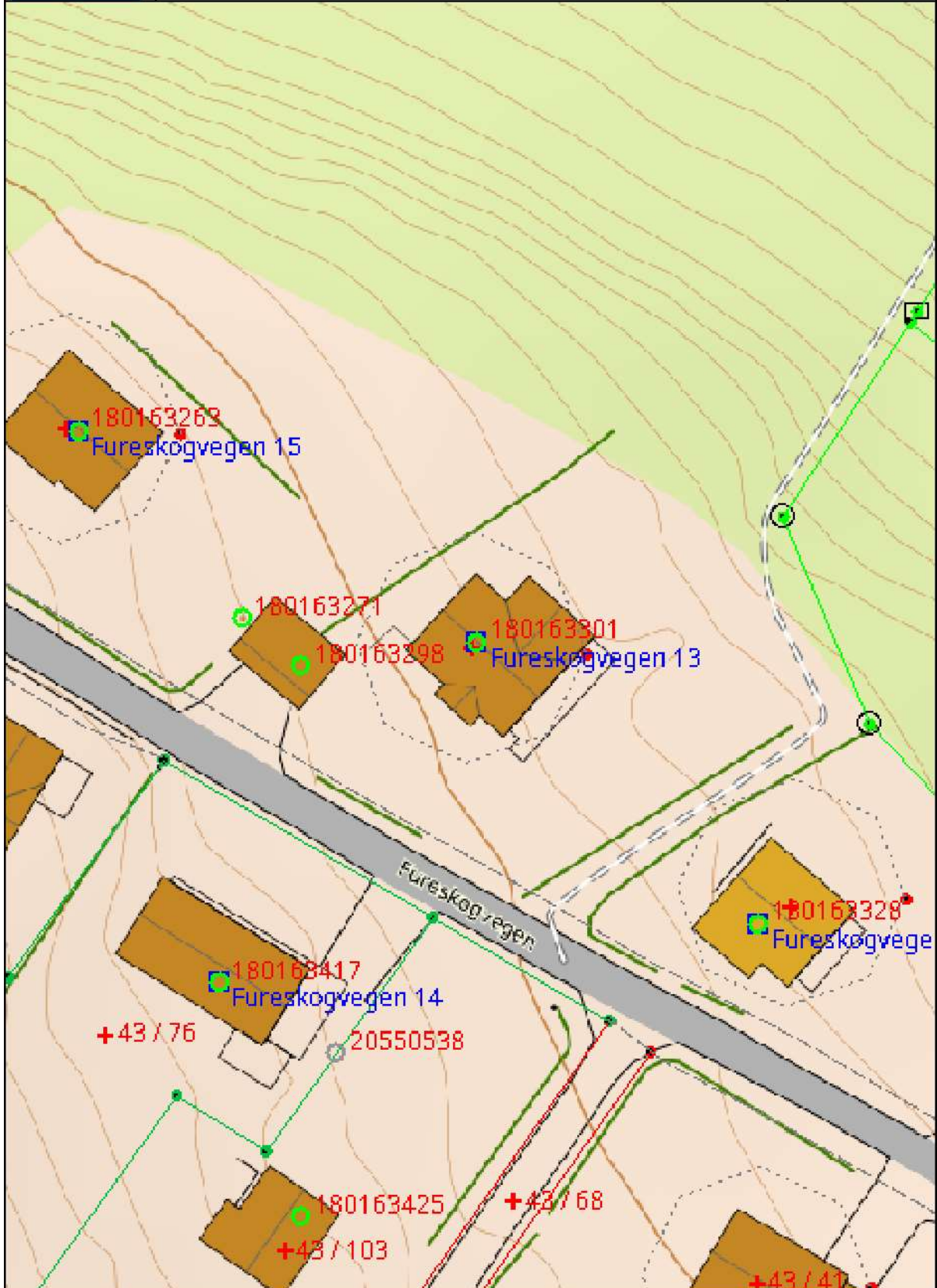

Nr. 229 B
Alb. Gjærtz, ÅlesundArvidt av dagbok nr. 2291 (1957)
Landsrettens Saksbehandlingssentral

Skyldskifte.

Laur dag den 6 juli 19 57 heldt me underskrivne, som lensmannen
hev nemnt opp, skyldskifte på garden Davneset
g.nr. 43 b.nr.2 med skyld mark 0,91 i Sykkylven
herad. Skyldskiftet er kravt av Sigmund Hustad
som hev grunnboksheimel til den egedomen skyldskiftet gield¹⁾.
Menns-opptnemningsbrevet fylgjer. Alle mennene hev gjeve skynsmannslovnad, så nær som²⁾

Ved tenesta møtte³⁾ Sigmund Hustad som seljar,
Jon Bjørgvik som kjøpar, Andre intereserte er det ikkje.

Mennene valde til formann Ola Tandstad

Den fråskiide luen av garden hev desse
grensone:⁴⁾

Mot nord til hovudbruket 40 m.

Mot aust til prosjekttert sjeveg 29 m.

Mot syd til prosjekttert veg 28,4 m.

Mot vest til prosjekttert veg 29,5 m.

Det er ~~Å~~ nedsette bytesteinar ved alle kyrne av parsellen.

- ¹⁾ Skyldskifte kan ikkje godtakast til tinglysing utan den som krev tenesta anten hev grunnboksheimel eller hev dom for at han eig den luten av egedomen som han vil ha fråskilt (§ 1 i skylddelingslovi).
- ²⁾ Hev nokon av mennene ikkje gjeve slik lovnad som er nemnd i § 20 i lov nr. 1 fra 1/11 1917, skal han skriva under ei utsegn med etternemnde ordlyd før tenesta vert haldi, og utsegna skal sendast til sorenskrivaren saman med skyldskiftet: «Eg lovar at eg i alle søker vil gjera mi teneste som skynsmann samvitsfullt og etter beste overtiding. den 19 N. N.»
- ³⁾ Dersom nokon av grannane eller av dei partane skyldskiftet vedkjem, ikkje møter, må ein her opplysa om det er prova at dei hev fenge varsel, eller når det gjeld grannane, om det er rekna for uturvande å varsle dei (§§ 2 og 8 i skylddelingslovi).
- ⁴⁾ Sjå §§ 3 og 8 i skylddelingslovi. Grensone mot granne-eigedomar skal ein ikkje skriva opp, dersom eigaren ikkje er til stades og samtykkjer i det som vert skriva. Skal mennene etter krav frå partane fastsetja sjølve markeskiler, samstundes med at dei sett i skyld (§ 7 i lovi), må dei her nemna det som trengst om det og. Det må ikkje stiftast bruksrett eller servitut i skyldskiftet utan at heftet or vedteke skriftleg av den som har grunnboksheimelen til den egedomen heftet skal liggja på (§ 5 i lovi).

Med den fråskilde luten fyl desse rettar:

Naust-tomt 5 I 6 m.² 18 m² etter nærare fastsett linje
som 2 dre tent vest for det areal som av utskiftninga er
utteke til namsttomter.

Katt til bruk av sjøvegen på vilkår av at parselleigaren
tek sin del av opparbeiding og vedlikehald av vegen.

Gjerdeplikta skal kvile på parsellen.

Den fråskilde luten er 1000 m².

Vegen som går frå hovadvegen langs vestre kant av parsellen
(veg nr. på utskiftninga) skal opparbeidast av parselleigaren
so langt som han finn det nødvendig for sin parsell, og den skal
haldast vedlike i fellesskap med dei andre som brukar vegen.

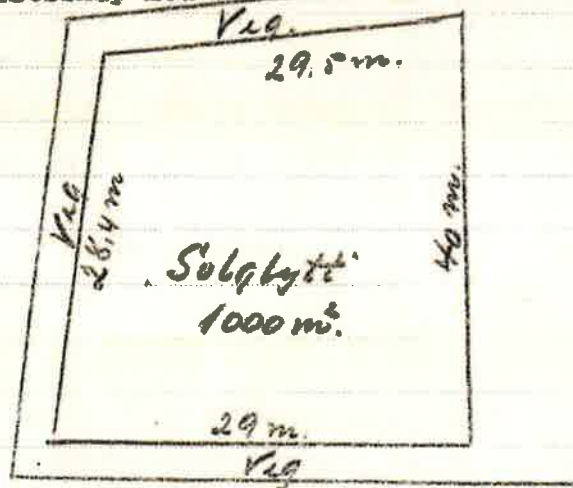

1. Er det jordbruk og skog i den eigedomen som vert bytt? **Ja**
2. Fær kvart jordbruk, som kjem fram etter skiftet, så mykje skog som trengst til hus-berging og gards-tarv? **Nei**
3. Er det jordbruk med fjellvidd — med det er og meint fjellvatn, elvar og bekkjer — med i den eigedomen som vert bytt? **Ja**
4. Fær kvart jordbruk, som kjem fram etter skiftet, så mykje fjellvidd som trengst for bruket? **Nei**
- Vert det svara ja på spursmål 1 og nei på spursmål 2, eller ja på spursmål 3 og nei på spursmål 4, så lyt ein dessutar svara på dei spursmåli somt nò kjem:
5. Hev heradsstyret samtykt i skyldskiftet? **Nei**
6. Eller held skyldskiftemennene det for greidt at den fråskyldte luten er etla til å dyrkast eller til byggetuft, veg, industriverk eller til andre dilike føremål? **Ja**
7. Eller vert eigedomen bytt etter § 14 i lov om odels- og åsatesretten frå 26. juni 1821? **Nei**

Me vitnar:

- a) At det ikkje med skiftet er skapt noko nytt hopehav. Likevel hev me samtykt i at det kan vera hopehav i utmarki på den måten, at

med di me hev funne vidare utbyting gagnlaus.¹⁾

- b) At kvart bruk hev fenge so laglegt skap for verning og nytting som det er høve til.

Skyldi på den fråskilde luten vart sett til **I eit are**

då likevel slik at skylda på hovudbruket vert uforandra.

Attverande skyld på hovudbølet er **0,91**

De **n** fråskilde lut **en** fekk bruksnavnet²⁾ **"Solglytt"**

Kostnaden med å halda og tinglysa skyldskiftet ber:³⁾ **kjøparen**

¹⁾ Det som ikkje høver, stryk ein.

²⁾ Til bruksnamn må ikkje i noko tilfelle takast namn som alt vert nytta til slektsnamn, utan namnet høyrer til dei som er heller vanlege (sm. lov frå 1/2 1923 nr. 2, § 21).

³⁾ Dersom det ikkje er opplyst eller nokon part segjer, at det er gjort avtale om kven som skal bera kostnaden med skyldskiftet skal mennene her taka inn avgjerd om korleis partane skal byta kostnaden seg-imellom.

Partane fekk opplysning om at dersom dei er misnøgde med den skyldi som her er sett eller med det markeskil som er fastslege, kan dei anka skyldskiftet til overskjøn, men at anke-utsegn då lyt vera komi til sorenskrivaren innan tri månader etter at dette skyldskiftet er tinglyst.

Me sannar, at me hev gjort tenesta etter beste skyn og overtiding og etter den skynsmanns-lovnad me hev gjeve.

Me hev fastsett, at **Konrad Nakken** skal syta for å få flidd (sendt) skyldskiftet til sorenskrivaren til tinglysing.

Alvannslad *Johann B. Sævi* *Sig. E. E. E.*

Sig. m. m. d. H. u. stad. *Jon Björgrich*

 seljar kjøpar

Godteke til tinglysing

19

[Red stamp]

Tinglyst på

De fråskilde lut hev fenge g.nr. b.nr.

For tinglysingi kr.

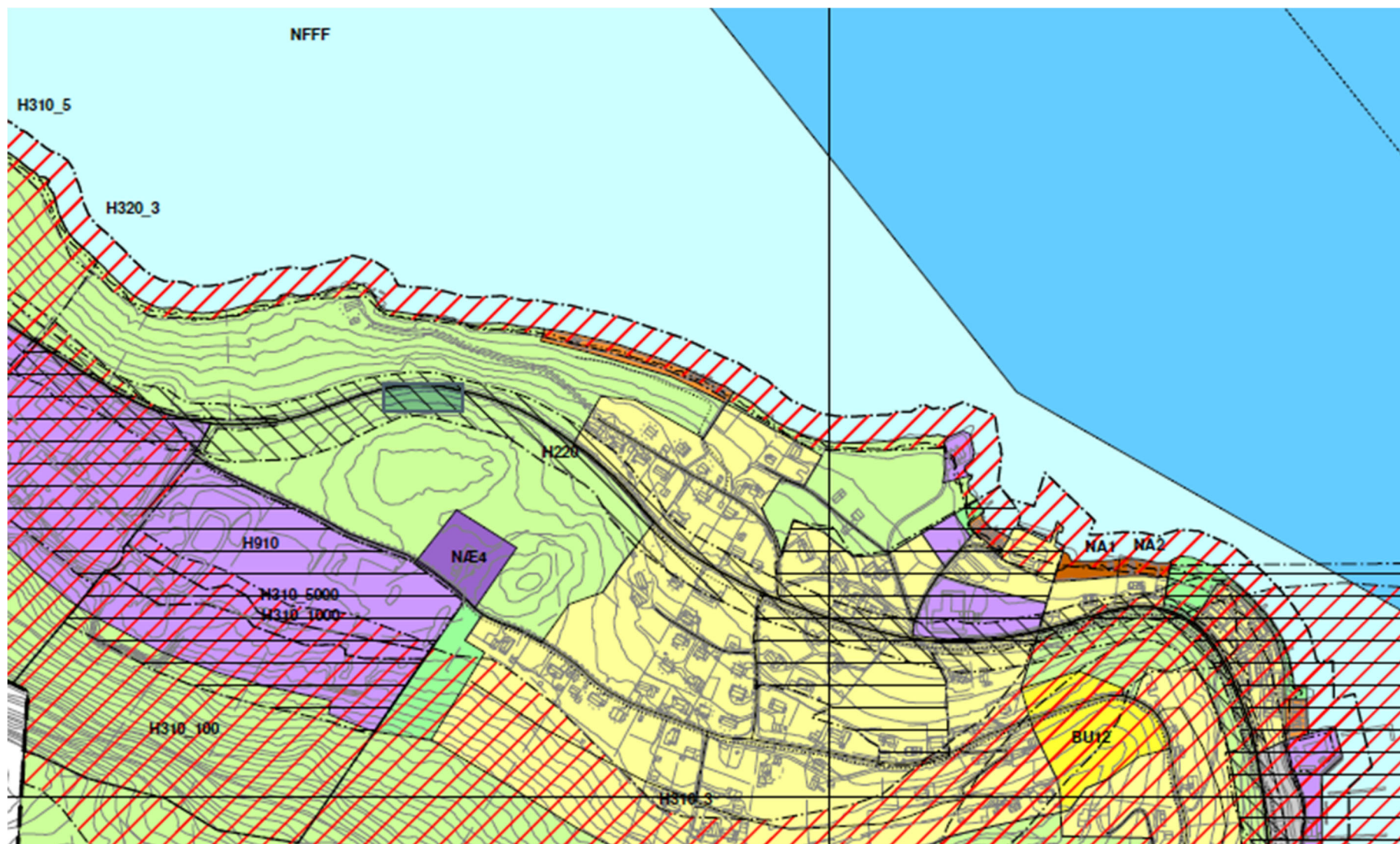



SYKKYLVEN KOMMUNE
KOMMUNEDELPLAN FOR
SENTRUM - IKORNNES
2019-2029

PID15282017004
Vedtak 16.12.2019

Føresegner

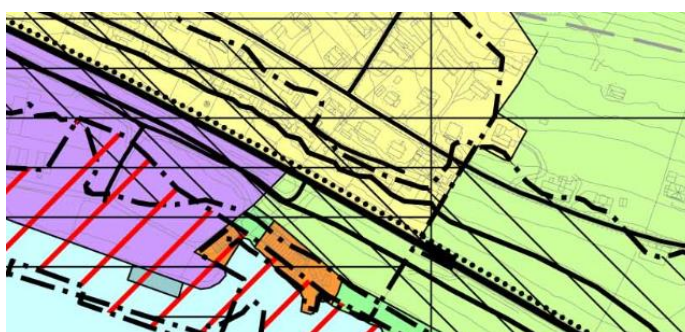

1. GENERELT	3
2. BYGGEOMRÅDE (pbl § 11-7 nr. 1)	3
2.1. Fellesføresegner	3
2.1.1. Krav om reguleringsplan (pbl § 11-9 nr.1)	3
2.1.2. Risiko og sårbarheit (§ 4-3)	4
2.1.3. Krav om utforming og lokalisering av bygg og anlegg (pbl § 11-9 nr.5).....	4
2.1.4. Krav om rekkefølge (pbl § 11-9 nr.4)	5
2.1.5. Utbyggingsavtaler (pbl § 11-9 nr.2)	5
2.1.6. Tiltak langs sjø og vassdrag (§ 1-8 og §11-9 nr.5)	5
2.1.7. Krav til uteareal (pbl § 11-9 nr.5).....	6
2.2. Bustadområde	7
2.3. Sentrumsføremål	7
2.4. Fritidsbygg (pbl § 11-9).....	8
2.5. Område for råstoffutvinning	9
2.6. Næringsområde	9
2.7. Kombinert bebyggelse.....	9
3. VIKTIGE LEDD I KOMMUNIKASJONSSYSTEMET (pbl § 11-7 nr.2).....	9
4. GRØNTSTRUKTUR (pbl § 11-7 nr.3)	9
5. LANDBRUKS-, NATUR- OG FRILUFTSOMRÅDE (pbl § 11-7 nr.5)	10
6. BRUK OG VERN AV SJØ OG VASSDRAG (pbl §11-7 nr.6).....	11
7. OMSYNSSONER (PBL § 11-8)	11
8. DISPENSASJONAR	13
9. REGULERINGSPLANAR SOM SKAL GJELDE	13

1. GENERELT

Kommunedelplan for sentrum - Ikornnes er juridisk bindande, og skal leggast til grunn ved all planlegging og sakshandsaming av enkeltsaker innan planområde.

Planen med føresegner er utarbeidd i samsvar med plan- og bygningslova (pbl) av 27.06.2008

Juridisk bindande føresegnene står i ramme med grå bakgrunn.

Anna tekst er ikkje juridisk bindande retningslinjer av rådgjevande og informativ karakter.

2. BYGGEOMRÅDE (pbl § 11-7 nr. 1)

2.1. Fellesføresegner

Frist for iverksetting av utbygging av godkjent byggeareal vert sett til 10 år. Ved rullering av plan vil byggeareal som ikkje er regulerte eller teke i bruk i samsvar med plan bli tatt opp til ny vurdering.

2.1.1. Krav om reguleringsplan (pbl § 11-9 nr.1)

I område avsett til byggeformål kan tiltak nemnd i pbl § 20-1 (tiltak som krev søknad og løyve), samt frådelling til slike føremål, ikkje finne stad før området inngår i godkjent reguleringsplan.

Følgjande tiltak krev likevel ikkje reguleringsplan:

- 1) Oppføring av alminneleg frittliggande garasje, uthus og liknande mindre tiltak.
- 2) Oppføring av tilbygg, påbygg, underbygg eller konstruksjon til bustad eller fritidsbustad som ikkje medføre ny bustadeining.
- 3) Oppføring av tilbygg, påbygg, underbygg eller konstruksjon til andre formål enn bustad- og fritidsbyggnad, dersom tiltaket er mindre enn 50 m².
- 4) Fasadeendring. Gjeld ikkje fasadeendring som gir eit anna uttrykk enn det som er vanleg i området.
- 5) Tiltak i eksisterande byggverk som ikkje medfører endring i brukseiningar eller som gir vesentleg endring av eksisterande bruk.
- 6) Mindre tiltak utandørs.
- 7) Mindre frådelingar, grensejusteringar eller arealoverføringar av eigedom som ikkje har vesentleg konsekvens for vidare utnytting og utvikling av området.
- 8) Tiltak som er nemnd i plan- og bygningslova § 20-1 bokstav e, f, h, i, j, samt k og l, dersom dette ikkje har vesentleg konsekvens for vidare utnytting og utvikling av området.

For at føresegna i andre ledd pkt.1-8 kan nyttast, er det en føresetnad at tiltaket skjer på allereie bebygde eigedomar og at det er eit alminneleg behov for tiltaket. Tiltaket må kunne underordne seg allereie eksisterande estetisk utforming, samt underordne seg kravet til utnyttingsgrad. Det er vidare også en føresetnad at tiltaket kan nytte seg av allereie eksisterande teknisk infrastruktur og transportsystem.

2.1.2. Risiko og sårbarheit (§ 4-3)

Samfunnstryggleik og beredskap skal ivaretakast i arealplanlegginga. Vurdering av risiko skal inngå i reguleringsplanar og i byggesakshandsaming. Utgreiing skal vere avgrensa til relevante problemstillingar. Behov for avbøtande tiltak skal avklarast.

Fare for flodbølge som følge av skred på Åkneset

I planområdet til gjeldande reguleringsplanar som ligg i faresona for flodbølge kan utbygging ikkje finne stad før det kan dokumenterast at desse planane stetter vilkåra i ny byggteknisk forskrift (FOR 2010-03-26 nr. 489) kapittel 7.

Krav om ny reguleringsplan med tilhøyrande konsekvensutgreiing må vurderast i kvart enkelt tilfelle.

Relevant og oppdatert kunnskap skal leggest til grunn for vurdering av risiko.

NVE la i 2015 fram ny rapport om skredfarekartlegging for planområdet.

ROS-analyse for Sykkylven kommune (2017) peikar på andre risikotilhøve som også skal leggest til grunn ved avgrensing av relevante problemstillingar.

For bygg i tryggleiksklasse 1 er det krav om minste kotehøgde 2.4 moh (NN 2000) av omsyn til risiko ved stormflo.

For bygg i tryggleiksklasse 2 er det krav om minste kotehøgde 3.0 moh (NN 2000) av omsyn til risiko ved stormflo og flodbølge.

For bygg i tryggleiksklasse 3 er det krav om minste kotehøgde 4.7 moh (NN 2000) av omsyn til risiko ved flodbølge.

Av beredskapsomsyn skal nye vegar ha maksimum stigning 10%. Over korte rette strekningar inntil 60m kan stigning aukast til 12%.

2.1.3. Krav om utforming og lokalisering av bygg og anlegg (pbl § 11-9 nr.5)

Estetikk

Ved utbygging skal det leggest vekt på estetisk utforming, tilpassing til landskap og terreng.

Universell utforming

Prinsippa om universell utforming skal leggest til grunn ved alle plansaker, ved planlegging og utbygging av publikumsretta bygg, alle kommunale bygg og offentlege eller felles private anlegg og uterom.

Det skal greiast ut korleis desse omsyna er ivaretatt.

Energi

Bygg skal plasserast og utformast med omsyn til lokale klimatiske tilhøve for å redusere samla energibruk.

Støy

I samband med utarbeiding av reguleringsplanar og søknadspliktige tiltak som grensar mot industriområde med støyande verksemder, fylkesvegar, riksvegar og andre støykjelder skal støyforhold vurderast. Støyforhold skal oppfylle Miljøverndepartementet si retningslinje for behandling av støy i arealplanlegging (T-1442). Avbøtande tiltak skal omtalast i regulerings- og byggesakene, samt innarbeidast i føresegnene til reguleringsplan.

2.1.4. Krav om rekkefølge (pbl § 11-9 nr.4)

I område som er sett av til byggeformål kan utbygging ikkje skje før godkjente tekniske anlegg (køyreveg, gang- og sykkelveg, avløp, kraft- og vassforsyning) er etablert og samfunnstenester (barnehage og skule) er dekt i tilstrekkeleg grad.

Område BU6 må ut frå beredskapsomsyn dokumentere tilkomstveg frå kommunal veg med maksimum stigning på 10%. Over korte rette strekningar inntil 60m lengde kan stigning aukast til 12%.

Område BU17 føreset at det vert etablert trafikktrygg skuleveg.

Område RO2 må etablere trafikktrygg tilkomst gjennom reguleringsplan.

2.1.5. Utbyggingsavtalar (pbl § 11-9 nr.2)

I alle plan- og byggesaker kan det utarbeidast utbyggingsavtalar mellom kommunen og utbyggjar for utbygging av teknisk infrastruktur (veg, parkering, vatn og avløp, energi) og grøn infrastruktur (uteareal, gang- og turveg).

2.1.6. Tiltak langs sjø og vassdrag (§ 1-8 og §11-9 nr.5)

I byggeområde er det ikkje tillate å gjennomføre tiltak etter pbl § 1-6 inntil 20 meter frå strandlinja i sjø, dersom ikkje anna er bestemt i reguleringsplan.

Tiltak i byggeområder for naust/rorbuer kan plasserast nærare på føresetnad om at det stettar krav til tryggleik, jf. vilkåra i byggteknisk forskrift (FOR 2010-03-26 nr. 489) kapittel 7. Dette gjeld også for plassering av naust i områder for spreidd naustbygging.

Byggegrense langs vassdrag:

Andre tiltak etter pbl § 1.6 1.ledd enn fasadeendring og riving kan ikkje settast i verk nærare enn 20-meter på begge sider av vassdrag, dersom ikkje anna er bestemt i reguleringsplan

Risiko langs mindre elver og bekker (som ikkje er dekt av omsynssone H320_1 og H320_2):

Innanfor 20 meter frå kvar side av elv og bekker, målt frå toppen av elv-/bekkekant, kan ikkje tiltak eller reguleringsplan godkjennas før det føreligg ei fagkunnig utgreiing og dokumentasjon av tilstrekkelig tryggleik, jf. tekniske forskrift kapittel 7.

Dersom det er naudsynt med sikringstiltak og/eller risikoreduserande tiltak, skal dette vere etablert før bygging kan settast i gang.

Byggegrensa langs vassdrag skal ivareta natur-, kulturmiljø- og friluftsjøinteresser.

Langs bredda av vassdrag med årsikker vassføring skal det oppretthaldast eit naturleg vegetasjonsbelte, jf. vassressurslova § 11. Ved fastsetting av bredda på kantsona skal Sykkylven kommune sin rettleiar «Kantsoner langs vassdrag – eit viktig miljøtiltak» leggst til grunn.

Vilkår for nyetablering og utviding av havner:

Båthavner med servicebrygge/slipp og sjønære opplagsområder skal være utstyrt med oljeskillar. Dette vil redusere forureining frå land til sjø.

Det skal leggjast til rette for kjeldesortering av avfall i småbåthavner, og miljøfarleg avfall skal takast hand om på ein forsvarleg måte.

Bryggeanlegg og bølgebrytarar bør utformast og plasserast med tanke på å oppretthalde tilstrekkeleg vassgjennomstrøyming for å oppretthalde god vasskvalitet.

2.1.7. Krav til uteareal (pbl § 11-9 nr.5)

Leikeplassar bør plasserast i tilknytning til, og i samband med, vegetasjonsberande areal og med andre område som ikkje er utbygd.

Ved alle plan- og byggesaker skal det gjerast greie for plassering av felles uteareal. Det skal dokumenterast om behov for eksisterande og ny utbygging er dekt.

Eksisterande idrettsanlegg og skuleplassar kan stette behov for fellesleikeplass, når desse oppfyller krav til uteareal. Om behovet er dekt må vurderast i kvart enkelt tilfelle og skal også dokumenterast.

Ved ny planlegging av bustadfelt skal det for kvar buening settast av min. 50 m² til leikeplass og andre friområde. Uteoppfallsareal for den enkelte buening skal etablerast i tillegg til leike- og friområde.

Leikeplassar og uteoppfallsareal skal ha tilfredsstillande støyforhold (maks. 55 dbA).

Leikeplassane skal ha solrik plassering, vere skjerma mot forureining, trafikkfare og sterke elektromagnetiske felt.

Areal brattare en 1:3 og areal for kvartalsleikeplassar og fellesleikeplassar smalare enn 10 meter skal ikkje reknast med.

Leikeplassar skal stette krav til universell utforming.

Leikeplassar skal gi eit allsidig leiketilbod med følgjande oppdeling:

Nærleikeplass

Alle bueningar skal innan gangavstand på 50 meter ha ein nærleikeplass med storleik på minst. 200 m². Maks. 20 bueningar kan være felles om leikeplassen som min. skal ha sandkasse, benk, noko fast dekke jamfør krav til universell utforming og eit leikeapparat.

Kvartalsleikeplass

Alle bueningar skal innan gangavstand på 250 meter ha ein kvartalsleikeplass med storleik på minst. 1500 m². Maks. 50 bueningar kan være felles om leikeplassen som skal leggjast til rette for varierte aktivitetar som til dømes balleik, aking, sykling og liknande.

Fellesleikeplassar

Ved ein samla utbygging over 150 bueningar skal det i tillegg etablerast eller leggjast til rette for ein fellesleikeplass. Plassen med storleik på min. 3000 m² skal ligge i ein gangavstand på maks. 500 meter frå bustaden. Fellesleikeplassen skal leggjast til rette for balleik og andre aktivitetar som er plasskrevjande.

Før ferdigattest eller mellombels bruksløyve blir gitt, skal nærleikeplassen som buening tilhøyrer vere opparbeidd.

Ved omdisponering av areal som i plan er avsett til felles areal og friområde skal det skaffast fullverdig erstatning.

Nærleikeplassar skal settast av i alle område der det vert etablert 5 eller fleire bueningar.

Kvartalsleikeplassar skal settast av i alle område der det vert etablert 20 eller fleire bueningar.

Parkering

Det er stilt følgjande krav til parkering:

Bustader:

1 plass pr bustad opp til 80 m²

1,5 plass pr bustad mellom 80 og 120 m²

2 plassar pr bustad over 120 m²

I tillegg skal det settast av 1 sykkelparkeringsplass pr bueing.

Forretning/Kontor/ tenesteyting: 1 plass pr 50 m² bruksareal

I tillegg skal settast av 1 sykkelparkeringsplass 200 m² bruksareal.

Innanfor sentrumsområde i plan kan det der det ikkje let seg gjere å etablere nok parkeringsplassar ut frå plassbehov, i staden for parkeringsplass på eigen grunn eller på fellesareal, bli innbetalt eit beløp for kvar manglande parkeringsplass til kommunen for bygging av parkeringsanlegg.

Kommunen vil utarbeide nærare retningslinjer for parkeringsordninga i sentrum, herunder takstar.

2.2. Bustadområde

Grad av utnytting (pbl § 11-9 nr.5)

For bustadområde skal utnyttingsgrad %BYA (inkl. biloppstillingsplass og garasje) og utbyggingshøgde fastsettast i reguleringsplan.

Bustadområde for einebustad og tomannsbustad skal %BYA vere maks. 35%, for konsentrert småhusutbygging (kjede-, rekkehus) maks. 40%, for lavblokker og blokker maks. 50%.

Utnyttingsgraden gjeld konkret for tiltak som ikkje krev reguleringsplan i ikkje regulerte områder og for utbygging i LNF-områder med spreidd bustadbygging.

I reguleringsplanar der utnytting er regulert ved bruk av «u-grad», erstattast dette med kravet i andre ledd.

Ved utrekning av utnytta areal skal Miljøverndepartementet sin rettleiar for grad av utnytting leggst til grunn.

Det vert oppfordra til å vektlegge variert tomtestørleik, gode fellesareal og grøntområde utover minstekrava for å skape særprega og attraktive bustadområde.

2.3. Sentrumsføremål

Areal avsett til sentrumsføremål kan nyttast til forretning, kontor, tenesteyting, reiseliv og bustad, med tilhøyrande funksjonar. Parkering og grøntareal kan etablerast innanfor føremålet.

Gjennom detaljregulering kan det opnast for høgare utnyttingsgrad enn for bustadområde.

2.4. Fritidsbygg (pbl § 11-9)

Rorbu

Rorbu vert definert som naust der 1.etasjen er utforma som eit tradisjonelt naust for oppbevaring av båt, fiskereiskap, båtutstyr, o.a., og der andre etasjen er innreidd for overnatting og opphald.

Bygging av rorbuer føreset utarbeiding av reguleringsplan. Maksimal storleik er 50 m² BRA per etasje i to etasjar.

Ved bygging av rorbuer legg ein vekt på at det framleis skal vere tilgjenge for ålmenta langs fjøra.

Utbygging skal vere tett og skape heilskapelege havnemiljø mest mogleg i tråd med lokal byggeskikk og tradisjon.

For rorbuer skal det leggst til rette for avfallsløysingar i samsvar med det til ei kvar tid gjeldande regelverk.

Plassering av rorbuer skal ta omsyn til evt. turveggar, grøntområde, barnetrakkregistrering mm. Det er ikkje tillate med gjerde, levegg, plating eller andre stengsler som hindrar/privatiserer for ålmenta sin tilgang til strandsona.

Omgjering av eksisterande naust til rorbu innanfor godkjente rorbuområde kan godkjennast utan krav til reguleringsplan når endringa ikkje inneber vesentleg endra bygnadsvolum og arealbruken i området elles er avklara. Omgjering krev utvida/endra løyve til avkøyrsløysing frå offentleg veg, jfr. §40 i veglova.

Naust

Naust vert definert som bygg for oppbevaring av mindre båtar, fiskereiskap, båtutstyr og anna utstyr for fritidsbruk. Naust skal ikkje byggjast, isolerast eller innreist som overnattingsstad. Naustbygga skal vere i tradisjonell stil med trekledning og enkel utforming utan arker, kvister og andre takopplett, balkongar, karnapp eller liknande fasadeelement.

Plassering av naust skal ta omsyn til evt. turveggar, grøntområde, barnetrakkregistrering mm., og må ikkje hindre fri ferdsel i strandsona.

Generell maksimal nauststorleik er 50 m² BRA og med mønehøgde inntil 5 meter mot sjø. Samla vindaugsflate kan maks utgjere 3% av BRA.

Ved regulering kan det opnast for naust på inntil 60m² BRA i utvalde byggeområde basert på ei nærare vurdering.

Naust skal plasserast min. på kote 2.4 (NN 2000) + lokal bølgeverknad, grunna tryggleik mot stormflo, dersom ikkje anna løysing etter byggtknisk forskrift (TEK17) kapittel 7 kan dokumenterast.

I område for naustbygging kan enkeltnaust med BRA inntil 50 m² godkjennast utan reguleringsplan.

Det kan dispenserast frå arealavgrensinga på naust for manntalsførte fiskarar med registrert fiskefartøy i Sykkylven kommune.

2.5. Område for råstoffutvinning

Råstoffutvinning

Før nye råstoffområde vert teke i bruk og ved utviding av eksisterande uttak, skal det ligge føre godkjent reguleringsplan. (§ 11-9, pkt.1)

2.6. Næringsområde

I næringsområder er det ikkje opna for detaljhandel som er i strid med statleg planretningslinje for samordna bustad-, areal- og transportplanlegging (KMD) og Regional delplan for attraktive byar og tettstadar (Møre og Romsdal fylkeskommune 2015).

NÆ1 – Området skal nyttast til reiseliv/hotell. Utbygging skal spesielt ivareta og bygge opp under offentleg parkområde på Klokkehaugen og utvikling av møbelpark i området.
Dersom planar for utbygging ikkje er realisert innan 10 år fell arealet tilbake til friområde.

NÆ2, NÆ3 og NÆ5 - Områda skal nyttast til reiselivsverksemd med spreidd utbygging av enkle overnattingsbygg med særleg landskaps- og naturtilpassing og minimale naturinngrep.

Rikspolitiske bestemmelse for kjøpesenter opphørte 1.juli 2018. Omsynet bestemmelsen ivaretok er nå dekket av statlege planretningslinjer for samordna bustad-, areal- og transportplanlegging (KMD).

2.7. Kombinert bebyggelse

I område avsett til kombinert bebyggelse kan det byggast bustadar, forretning og kontorlokale i kombinasjon, eller berre eitt av formåla.

3. **VIKTIGE LEDD I KOMMUNIKASJONSSYSTEMET (pbl § 11-7 nr.2)**

Avkjørsler frå riks- og fylkesvegar skal leggest, brukast og utformast i samsvar med den til ei kvar tid gjeldande vegnormal og rammeplan for avkjørsler, utarbeidd av Statens vegvesen.

Nye vegtraséar vist på plankartet er retningsgivande. Detaljert linjeføring for samle-, tilkomst- og gangvegar skal avklarast i reguleringsplan.

Alternative trasear for Storfjordsambandet er vist som illustrasjonar i plankart.

4. **GRØNTSTRUKTUR (pbl § 11-7 nr.3)**

Innanfor friområde kan det oppførast anlegg og mindre bygningar som naturleg har tilknytning til og som fremjar bruken av området i høve friluftsliv, rekreasjon og fysisk aktivitet. Situasjonsplan skal godkjennast av kommunen.

5. LANDBRUKS-, NATUR- OG FRILUFTSOMRÅDE (pbl § 11-7 nr.5)

Innafor LNF-område skal det ikkje tillatast ny eller vesentleg utviding av bustad-, nærings- eller fritidsutbygging eller frådelling til slike formål.

Forbodet gjeld ikkje utbygging som har direkte tilknytning til stadbunden næring. For utbygging knytt til stadbunden næring gjeld same reglane som for LNF-spreidd utbygging pkt 1-9.

LNF-spreidd utbygging:

Område SB4 – spreidd næring er avsett til campingdrift innanfor Landbruk+.

I LNF-område der spreidd bustadbygging vert tillate (pbl § 11-7 nr.5 b) gjeld:

- 1) Innanfor områda SB1, 2 og 3 kan det i kvart område delast frå/oppførast inntil 4 bustadar utan plankrav i planperioden.
- 2) Frådelling og bygging på areal som er klassifisert som verdifull dyrka jord innanfor kjerneområde landbruk, kan berre utførast dersom det er avklara i høve jordlova.
- 3) Tilkomstveg skal ikkje fragmentere eller forverre arrondering av dyrkajord.
- 4) Frådelling og bygging på areal som er klassifisert som verdifullt kulturlandskap innanfor kjerneområde landbruk skal dokumentere at det vert teke omsyn til landskap og landbruksdrift i området.
- 5) Lokalisering nær, eller samlokalisering med eksisterande busetting vert tilrådd.
- 6) Ved avkøyring direkte frå fylkesveg skal eksisterande avkøyrsløype nyttast. Det skal ligge føre løyve til avkøyrsløype frå Statens vegvesen.
For kommunal veg skal det ligge føre avkøyrsløype frå kommunal vegmynde.
For køyring på privat veg skal det ligge føre skriftleg vegrett frå heimelshavar (-ar) til vegen.
- 7) Frådelling skal berre skje i samsvar med veglova (§ 29) sine krav til byggegrense til offentleg veg: 50 m til fylkesveg, 15 m til kommuneveg og 15 m til gang- og sykkelveg. Alle avstandar målt frå midtline veg.
- 8) I LNF-område der spreidd utbygging vert tillate gjeld byggeforbod inntil 20 meter frå strandlinja langs sjø og vassdrag.
Avstanden skal målast i horisontalplanet ved gjennomsnittleg flaumvasstand.
- 9) Ved frådelling skal det haldast ein minsteavstand til eksisterande eller planlagde turvegar/stiar/skiløyper på 20 m.
- 10) I alle byggesaker der ein bygger på ubebygd eller gjer terrenginngrep i ubebygd grunn skal det innhentast uttale frå fylkesarkeologen.
- 11) Frådelling skal ikkje skje i område som er registrert som viktig for biologisk mangfald (BM), i område med spesielle naturtypar eller som er leveområde for sjeldne planter eller dyr, jfr. BM-kartlegging og viltkartverk.
- 12) Ved frådelling innanfor mogleg risikoutsett areal må ein kunne dokumentere akseptabel tryggleik gjennom detaljkartlegging og evt. avbøtande tiltak.

Mindre tiltak på eller til eksisterande bustadar eller fritidsbustadar vert ikkje rekna som vesentleg utviding i LNF-området. Døme på dette er mindre tilbygg og påbygg. Alminneleg frittliggande garasje, uthus og liknande mindre tiltak reknast heller ikkje som vesentleg utviding. Det er ein føresetnad at det ligg føre eit alminneleg behov for tiltaket.

6. BRUK OG VERN AV SJØ OG VASSDRAG (pbl §11-7 nr.6)

Sjøareal er avsett til ålmenn bruk. Akvakulturanlegg kan ikkje etablerast innanfor området.

7. OMSYNSSONER (PBL § 11-8)

H190 Omsynssone for mineralressursar (§ 11-8 pkt. a)

Innanfor sona skal omsyn til mineralressursar vurderast særskildt ved eventuelle byggetiltak. Ressursar i grunn skal så langt råd ivaretakast for mogleg framtidig utnytting.

H210/220 Aktsemdssone støy (§ 11-8 pkt. a)

Innanfor sonene kan ikkje byggetiltak gjennomførast før avbøtande tiltak er dokumentert. I samband med utarbeiding av reguleringsplanar og søknadspliktige tiltak innanfor støyvarselsone H210 og H220 skal støyforhold vurderast. Støyforhold skal oppfylle Miljøverndepartementet si retningslinje for behandling av støy i arealplanlegging (T-1442). Avbøtande tiltak skal omtalast i regulerings- og byggesakene, samt innarbeidast i føresegnene til reguleringsplan.

H310_1 Faresone ras- og skredfare (§ 11-8 pkt. a)

Inndeling jamfør byggteknisk forskrift kap.7 § 7-3:

H310_1_100

Områda ligg innanfor faresone skred med største nominelle årlege sannsyn 1/100, kartlagt av NVE 2015. Det ikkje tillate med tiltak innanfor sikkerhetsklasse S1, S2 eller S3 utan skredfaglig vurdering og dokumentasjon av sikkerhet i jamfør krava i teknisk forskrift.

H310_1_1000

Områda ligg innanfor faresone skred med største nominelle årlege sannsyn 1/1000, kartlagt av NVE 2015. Det ikkje tillate med tiltak innanfor sikkerhetsklasse S2 eller S3 utan skredfaglig vurdering og dokumentasjon av sikkerhet i jamfør krava i teknisk forskrift.

H310_1_5000

Områda ligg innanfor faresone skred med største nominelle årlege sannsyn 1/5000, kartlagt av NVE 2015. Det ikkje tillate med tiltak innanfor sikkerhetsklasse S3 utan skredfaglig vurdering og dokumentasjon av sikkerhet i jamfør krava i teknisk forskrift.

Tiltak i strid med kartlagt rasfare kan berre gjennomførast ved avbøtande tiltak i samsvar med byggteknisk forskrift kapittel 7.

H310_2 Aktsemdsone for område-skred (§ 11-8 pkt. a)

Areal med potensiell ustabil grunn/førekomst av kvikkleire. Ved regulering og/eller byggetiltak må det dokumenterast trygg byggegrunn.

H310_3 Aktsemdsone snøskred og steinsprang (NGI) (§ 11-8 pkt. a)

Viser potensiell fare. Innenfor aktsemdsone kan ikkje byggetiltak eller reguleringsplan godkjennast før det føreligg ei fagkunnig utgreiing og dokumentasjon av tilstrekkelig tryggleik, jf. tekniske forskrift kapittel 7.

Dersom det er naudsynt med sikringstiltak og/eller risikoreduserande tiltak, skal dette vere etablert før bygging kan settast i gang.

H310_4 Aktsemdsone jord- og flaumskred (§ 11-8 pkt. a)

Viser potensiell fare. Innenfor aktsemdsone kan ikkje tiltak eller reguleringsplan godkjennast før det føreligg ei fagkunnig utgreiing og dokumentasjon av tilstrekkelig tryggleik, jf. tekniske forskrifter. Dersom det er naudsynt med sikringstiltak og/eller risikoreduserande tiltak, skal dette vere etablert før bygging kan settast i gang.

H310_5 Flodbølgeoppskyllingssone (§ 11-8 pkt. a)

Eventuelle byggetiltak innanfor faresone for flodbølgeoppskylling etter ras i Åkneset, skal skje i samsvar med krav i byggteknisk forskrift kapittel 7.

H320_1 Faresone flaum (§ 11-8 pkt. a)

200 års flaumsone med 20% klimapåslag. Tiltak i strid med kartlagt flaumsone (tiltak i tryggleiksklasse F2 og F3) kan berre gjennomførast ved avbøtande tiltak i samsvar med byggteknisk forskrift kapittel 7.

H320_2 Aktsemdsone flaum (§ 11-8 pkt. a)

Viser potensiell fare. Innenfor aktsemdsona kan ikkje tiltak eller reguleringsplan godkjennas før det føreligg ei fagkunnig utgreiing og dokumentasjon av tilstrekkelig tryggleik, jf. tekniske forskrifter. Dersom det er naudsynt med sikringstiltak og/eller risikoreduserande tiltak, skal dette vere etablert før bygging kan settast i gang.

H320_3 Faresone stormflo

Viser 1000 års sone, tryggleiksklasse 3. Sona er beregna og korrigert for havnivåstigning og landheving i 2090. Eventuelle byggetiltak innanfor faresone for stormflo, skal skje i samsvar med krav i byggteknisk forskrift kapittel 7.

H370 Faresone høgspentanlegg

Sona angir område med fare for elektromagnetisk felt over 0,4 mikrotesla.

Det vert krevd utredning av magnetfelt før utbygging av bygninger og anlegg for personopphold som skal gi grunnlag for å vurdere forebyggende tiltak for å redusere påvirkning av magnetfelt.

H390 Aktsemdsone storulukke

Innanfor aktsemdssone storulukke vert det, før offentleg ettersyn i reguleringssaker, og før rammeløyve kan gis i byggesaker, kravd ROS-analyse/fareutgreiing som dokumenterer at sikkerhetskrav fastsett av DSB kan oppfyllest.

Ved endring eller utviding av eksisterande verksemd skal omfang av aktsemdsona vurderast på nytt.

H530 Friluftsliv (§ 11-8 pkt. c)

Tiltak innanfor sona skal dokumentere omsyn til friluftssinteresser

H560 Naturmiljø (§ 11-8 pkt. c)

Tiltak innanfor sona skal ikkje utførast på ein slik måte at dei forringar eller øydelegge registrerte verdifulle naturkvalitetar.

H570 Kulturmiljø

Tiltak innanfor sonene skal ikkje forringe eller øydelegge registrerte verdifulle kulturmiljø.

H590 Råstoffressursar

Omsynssone H590 omfattar område med mogleg drivverdige råstoffressursar. I desse områda bør det ikkje tillatast tiltak som hindrar framtidig råstoffutvinning.

H730 Automatisk freda kulturminne

Omfattar automatisk freda kulturminne med sikringssoner. Det er ikkje høve til å sette i gong graving eller andre tiltak som kan skade, øydelegge, grave ut, flytte, forandre, dekke til, skjule eller på annan måte utilbørleg skjemme det freda kulturminne og verneområde rundt eller framkalle fare for at det kan skje.

For Sykkylven mellomalder kyrkjestad gjeld spesielt:

«Sykkylven mellomalderske kyrkjestad er automatisk freda. Det er ikkje tillate å gjere tiltak som kan virke inn på den automatisk freda kyrkjestaden med mindre det ligg føre dispensasjon frå kulturminnelova. Innanfor mellomalderkyrkjegarden er gravlegging berre tillate i gravfelt som har vore i kontinuerleg bruk etter 1945. Gravfelt som ikkje har vore i bruk etter 1945 skal ikkje brukast til gravlegging. Gravminne som er eldre enn 60 år skal ikkje bli flyttast eller fjernast utan at kulturminnemyndigheitene er gitt høve til å komme med fråsegn. Ein eventuell søknad om løyve til inngrep eller tiltak som kan ha innverknad på kulturminnet skal bli sendt rette

kulturminnemyndigheit i god tid før arbeidet er planlagt sett i gang. Kostnadar knytt til nødvendige undersøkingar skal belastastiltakshavar, jamfør kulturminnelova § 10.»

H740 Bandlegging etter anna lovverk (energilova)

Sone kring høgspenlinjer. Det er byggeforbod innenfor sona og lovpålagte sikkerhetshensyn skal takast i vare.

H910 Område kor gjeldande reguleringsplan framleis skal gjelde (§ 11-8 pkt. f)

Om ikkje anna er bestemt gjeld ny kommunedelplan føre eldre reguleringsplanar. Reguleringsplanar vedtatt etter kommunedelplanen vil gjelde føre denne.

8. DISPENSASJONAR

Kommunen kan jfr. pbl §19-2 gi varig eller mellombels dispensasjon frå planen, men berre dersom omsynet til formåla i plan og føresegner ikkje vert sett vesentleg til side. I tillegg må fordelane ved dispensasjon vere klart større enn ulempene, og det skal leggjast særleg vekt på helse, miljø, tryggleik, tilgjenge og på statlege og regionale rammer og mål.

Eventuelle dispensasjonssøknadar i område utanfor område kartlagt for skredfare, jfr. NVE-rapport 34/2015 – *Skredfarekartlegging i Sykkylven kommune*, krev eiga skredfarevurdering.

Kommunen sitt høve til å gi dispensasjon er avgrensa. Dispensasjon krev grunngjeven søknad og det må liggje føre ei klar overvekt av omsyn som talar for dispensasjon.

Før eventuell dispensasjon vert gitt, skal kommunen hente inn fråsegn frå regionale og statlege styresmakter som har interesse i området.

9. REGULERINGSPLANAR SOM SKAL GJELDE

Følgjande reguleringsplanar skal framleis gjelde. Der det er motstrid mellom reguleringsplan og kommunedelplanen, skal kommunedelplanen gjelde.

Plan-ID	Plannavn	Vedtaksdato	Hensynssonenavn
15281966001	Reguleringsplan for Haugneset, Sjukeheimsområdet	28.04.1966	H910_1
15281969001	Reguleringsplan for Knutgarden Ikornnes	04.11.1969	H910_2
15281972001	Reguleringsplan for VIK	24.11.1972	H910_3
15281973001	Reguleringsplan Grebstadlia 1	08.10.1973	H910_4
15281973002	Reguleringsplan for Sætre/Hellen	08.11.1973	H910_5
15281973003	Reguleringsplan for Aure Sentrum (Hovedplan)	19.12.1973	H910_6
15281974001	Reguleringsplan for Aursnesområdet (Hovudplan)	19.03.1974	H910_7
15281975003	Reguleringsplan for Aursnes Nedre	13.11.1975	H910_8
15281976003	Reguleringsplan for Grebstadlia II	17.09.1976	H910_9
15281977001	Reguleringsplan for Vikedalen 1	23.05.1977	H910_10
15281977004	Reguleringsendring for Vikedalen 1 (15281977001)	07.11.1977	H910_11
15281978001	Reguleringsendring for Aursnesområdet	04.04.1978	H910_12

15281978002	Reguleringsendring for Aursnes Øvre	19.04.1978	H910_13
15281978003	Reguleringsendring for Sætre/Hellen	26.06.1978	H910_14
15281979001	Reguleringsplan for Ullavika - Fauske I	04.05.1979	H910_15
15281979002	Reguleringsplan Ullavik/Fauske II	07.05.1979	H910_16
15281979003	Reguleringsendring for Knutgarden, Ikornnes	11.05.1979	H910_17
15281980001	Reguleringsplan for ny RV 60, parsell Aure Bru-Tynes	09.12.1980	H910_18
15281980002	Reguleringsendring for Vikedalen 1	23.12.1980	H910_19
15281981001	Reguleringsplan for Pilkvitla	03.09.1981	H910_20
15281981003	Reguleringsendring for Vikedalen II	18.11.81 og 26.01.84	H910_21
15281982001	Reguleringsplan for gangveg Klokkehaug-Tjønes	07.01.1982	H910_22
15281982005	Reguleringsplan for Aursnes Nord	28.10.1982	H910_23
15281983001	Reguleringsplan for Helleskjerva	14.02.1983	H910_24
15281983002	Reguleringsendring for Grebstadlia II	10.06.1983	H910_25
15281984003	Reguleringsplan for Haugneset	25.04.1984	H910_26
15281984004	Reguleringsendring for Aursnes Vest	26.09.1984	H910_27
15281985001	Reguleringsplan for Aursnes Vest Biloppstillingsplassar M.V.	16.09.1985	H910_28
15281985002	Reguleringsendring for Grebstadlia I (Utviding av planområdet)	04.11.1985	H910_29
15281986001	Reguleringsplan for Haugsetvegen, Del I og II	14.01.1986	H910_30
15281986002	Reguleringsplan for Aure Nord	20.05.1986	H910_31
15281986003	Reguleringsplan for Aure Aust	14.07.1986	H910_32
15281987006	Reguleringsplan for Vikedalen II, felt B1 og B2	06.07.1987	H910_33
15281988001	Reguleringsendring for Ullavik-Fauske II, Hjellegjerde	13.04.1988	H910_34
15281989003	Reguleringsplan for Grebstadvegen Del I og Del II	28.03.1989	H910_35
15281989004	Reguleringsplan for deler av Myhrebruket (Eldrebustader)	02.05.1989	H910_36
15281989005	Reguleringsendring for en del av 17/6 VIK (til industriområdet)	30.05.1989	H910_37
15281989006	Reguleringsendring for Grebstadlia II	05.06.1989	H910_38
15281989008	Reguleringsplan for gangveg Grebstaddalen, Del 1 og 2	19.07.1989	H910_39
15281989010	Reguleringsplan for Sykkylvsbrua (Vik del)	06.11.1989	H910_40
15281990001	Reguleringsplan for Nedre Ikornnes, Gbr. 41/2	07.05.1990	H910_41
15281991002	Reguleringsendring for Ullavik/Fauske I, Jacobsgarden	04.11.1991	H910_42
15281991003	Reguleringsendring for Ullavik/Fauske I, Eliasaneplassen	04.11.1991	H910_43
15281991004	Reguleringsendring for Vikedalen 1 - Hetlandhus	17.12.1991	H910_44
15281992001	Reguleringsplan for Masiplassen	04.05.1992	H910_45
15281993001	Bebyggelsesplan Karl Fredrik Vik	04.11.1993	H910_115
15281993002	Utbygningsplan Krikane	04.11.1993	H910_46
15281993003	Utbygningsplan Ullavik/Fauske I "Elisgarden", B4	04.11.1993	H910_47
15281994002	Reguleringsendring for Ullavik/Fauske I-II, Låna 3/1 og Botolfplassen 3/4, Indre Fauske	09.06.1994	H910_48
15281994005	Reguleringsendring for Haugbukta	07.11.1994	H910_49
15281995002	Reguleringsendring for Aure Sentrum (Ny Kyrkjegard)	06.02.1995	H910_50
15281995003	Reguleringsplan for Knutbakkane	06.03.1995	H910_51
15281995004	Bygnadsplan for Myretun II (Eldrebustader I)	08.06.1995	H910_52
15281995008	Bygnadsplan for Myretun III (Eldrebustader II)	28.09.1995	H910_53
15281995009	Reguleringsplan for Brauta Jarnes	20.11.1995	H910_54
15281996003	Reguleringsplan/ending Kapteinsgarden (Nillebruket)	01.07.1996	H910_55
15281996004	Reguleringsplan for Storhagen, del av Gbr. 7/14	07.10.1996	H910_56
15281997001	Bygnadsplan for Storhagen	28.01.1997	H910_57

15281997003	Reguleringsplan for Gjerdefabrikken	26.05.1997	H910_58
15281997004	Reguleringsendring for Ullavik - Fauske I, Jørgengarden	26.05.1997	H910_59
15281998001	Reguleringsplan for Lillehaugen	02.03.1998	H910_60
15281998002	Bygnadsplan for Lillehaugen	20.04.1998	H910_61
15281998005	Reg.Plan BK1-Klokkehaug/Vik	25.05.1998	H910_62
15281998006	Bygnadsplan for Klokkehaug/Vik BK1	25.05.1998	H910_63
15281998007	Bygnadsplan for Kapteinsgarden (Nillebruket)	22.06.1998	H910_64
15281998010	Bygnadsplan for Myreryggen	12.10.1998	H910_65
15281999001	Reguleringsplan for Nedre Ikornnes	08.02.1999	H910_66
15281999002	Reguleringsplan for Grebstad I/Myra	08.02.1999	H910_67
15281999005	Reguleringsplan for Helleneset på Ikornnes	11.10.1999	H910_68
15281999007	Bygnadsplan Klokkehaug - Vik BK2	24.11.1999	H910_69
15282000001	Reguleringsendring for Nedre Ikornnes	07.02.2000	H910_70
15282000004	Reguleringsplan for Klokkehaug - Vik	13.03.2000	H910_71
15282000005	Utbyggingsplan for Reg.Endring for Aure Aust B4	12.04.2000	H910_72
15282000007	Bygnadsplan for Ullavik/Fauske; Solberg 7/39, Bakketun 7/101	04.09.2000	H910_73
15282000008	Reguleringsendring for Haugneset	04.09.2000	H910_74
15282000009	Reg.Plan/endring sileanlegg VIK	04.09.2000	H910_75
15282001003	Reguleringsplan/Bygnadsplan for Olav Hole, Tynes 19/91	05.02.2001	H910_76
15282001005	Reguleringsplan for Industriområde Ytre Jarnes	05.02.2001	H910_77
15282001007	Bebyggelsesplan for Grebstad I/Myra - B4,B5,B6,B7 og del av B1 og B2	29.08.2001	H910_78
15282001010	Reguleringsplan for 43/8 Legane, Jarnes	17.12.2001	H910_79
15282001011	Reguleringsplan Vikøyra Industriområde	17.12.2001	H910_80
15282001012	Reguleringsplan for Øvstetegane Gbr. 14/584	17.12.2001	H910_81
15282002002	Reguleringsendring for Jarnesodden	29.04.2002	H910_82
15282002003	Reguleringsplan for Blindheimsfjæra II, NAUST	03.07.2002	H910_83
15282002004	Reguleringsendring for Sætre/Hellen, Byggefelt	09.09.2002	H910_84
15282002006	Reguleringsplan for Aurelia 2	21.10.2002	H910_85
15282003002	Regulerings RV60 Aure Sentrum	28.04.2003	H910_86
15282003003	Reguleringsendring for Aure Aust/Krikane II	30.06.2003	H910_87
15282003004	Reguleringsplan for Bøen	08.09.2003	H910_88
15282004001	Reguleringsplan for Tynesvegen, parsell 1	09.02.2004	H910_89
15282004004	Reguleringsplan for Ullavik, IDEBYGG	23.09.2004	H910_90
15282005002	Reguleringsendring for Aure Aust, Gbr. 14/11	26.05.2005	H910_91
15282005003	Bygnadsplan for Grebstadlia, mellom 1 og 2, Gbr. 7/248	01.09.2005	H910_92
15282006001	Reguleringsplan for Gangveg Stave-Jarnes (reguleringsendring for Nedre Ikornnes)	26.06.2006	H910_93
15282006002	Bebyggelsesplan for område B2 (Reg.Plan Grebstad I/Myra)	01.11.2006	H910_94
15282006003	Reguleringsendring for Aure Aust, Barnehage tomte, Krikane II	27.03.2006	H910_95
15282007002	Reguleringsplan for Skjerva, del av gnr. 14 bnr.2	29.10.2007	H910_96
15282008001	Reguleringsendring for Aursnesområdet, Ørsnes Ferjekai	22.09.2008	H910_97
15282008003	Reguleringsendring for Aure Aust, Haugsetvegen	11.02.2008	H910_98
15282008004	Reguleringsplan for Sørestranda skule	30.06.2008	H910_99
15282010003	Reguleringsendring for del av "Jacobsgarden", gbr. 14/13	28.06.2010	H910_100
15282010004	Reguleringsplan for Ørsneset, Industriområde del av Gnr. 2/2,3,9,33	13.12.2010	H910_101
15282010007	Detaljregulering for Jarnes Aust (industriområdet)	19.09.2018	H910_102
15282011001	Reguleringsplan for Grebstadlia, del av gnr. 7 bnr. 9	11.04.2011	H910_103

15282012001	Detaljregulering for Aurelia II, felt B2 og B3	04.02.2013	H910_104
15282012005	Detaljregulering for Vik, gnr./bnr. 17/309	07.04.2014	H910_105
15282013003	Reguleringsplan for Meieridalen	27.05.2013	H910_106
15282013004	Detaljregulering for Nyheim boligfelt, B2 - gnr./bnr. 7/44	16.03.2015	H910_107
15282013005	Reguleringsplan sentrum	20.06.2016	H910_108
15282014001	Detaljregulering for Aure Panorama	22.09.2014	H910_109
15282014003	Detaljregulering for gnr. 14 bnr. 433	09.11.2015	H910_110
15282014005	Detaljreguleringa for Klokkehaug 15/1	12.12.2016	H910_111
15282015002	Detaljregulering for B12 — 18/23	19.09.2016	H910_112
15282015008	Detaljregulering for Vikedalen II	20.06.2016	H910_113
15282016007	Detaljregulering for rundkøyring ved småbåthamna, ved FV73 og FV60	19.03.2018	H910_114

Fureskogvegen 13

Nabolaget Ytre og indre Ikornes - vurdert av 21 lokalkjente

Nabolaget spesielt anbefalt for

- Familier med barn
- Etablerere
- Godt voksne



Offentlig transport

Jarnes	4 min
Linje 260	0.2 km
Ålesund Lufthavn, Vigra	1 t 16 min

Skoler

Sørestranda skule (1-7 kl.)	24 min
86 elever, 6 klasser	1.7 km
Sykkylven ungdomsskule (8-10 kl.)	6 min
321 elever, 24 klasser	4.3 km
Sykkylven vidaregåande skule	7 min
250 elever, 17 klasser	4.4 km
Vestborg vidaregåande skule	33 min
120 elever, 4 klasser	33.3 km



Opplevd trygghet
Veldig trygt 90/100



Kvalitet på skolene
Veldig bra 89/100



Naboskapet
Høflige 66/100

Aldersfordeling

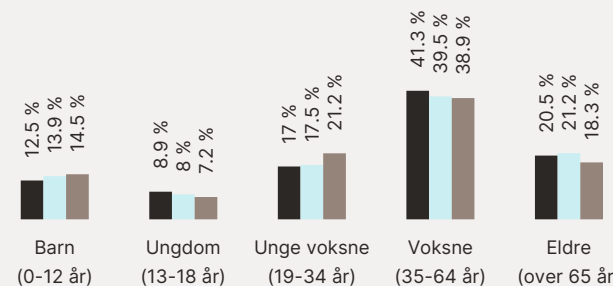

Område	Personer	Husholdninger
Ytre og indre Ikornes	917	414
Sykkylven kommune	7 558	3 720
Norge	5 425 412	2 654 586

Barnehager

Ikornnes Fus barnehage (1-5 år)	18 min
71 barn	1.2 km
Preg barnehager Sykkylven (1-5 år)	5 min
34 barn	3.5 km
Blakstad naturbarnehage (1-5 år)	5 min
25 barn	4.3 km

Dagligvare

Bunnpris Ikornnes	18 min
Post i butikk, PostNord	1.3 km
Eurospar Sykkylven	5 min
PostNord	3.7 km

Primære transportmidler







1. Egen bil
2. Samkjøring

 Turmulighetene
Nærhet til skog og mark 97/100

 Støynivået
Lite støynivå 97/100

 Kvalitet på barnehagene
Veldig bra 91/100



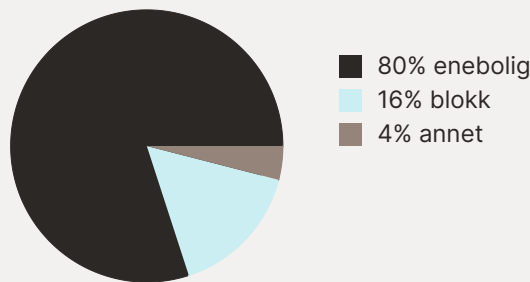

Sport

- | | |
|--|---|
|  Ikorntnes stadion | 5 min  |
| Fotball, friidrett | |
| 2.9 km | |
|  Vik skule | 5 min  |
| Aktivitetshall | |
| 3.5 km | |
|  Family Sports Club Sykkylven | 5 min  |

Boligmasse



Varer/Tjenester

- | | |
|---|--|
|  AMFI Moa | 50 min  |
|  Vitusapotek Sykkylven | 5 min  |

Aldersfordeling barn (0-18 år)

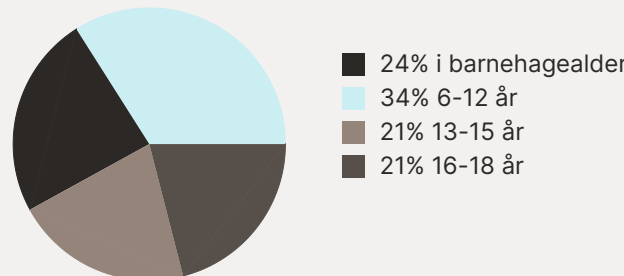

Familiesammensetning

Par m. barn



Par u. barn



Enslig m. barn





Enslig u. barn



Flerfamilier



0% 43%

- | |
|---|
|  Ytre og indre Ikorntnes |
|  Sykkylven kommune |
|  Norge |

Sivilstand

		Norge
Gift	35%	33%
Ikke gift	51%	54%
Separert	10%	9%
Enke/Enkemann	4%	4%

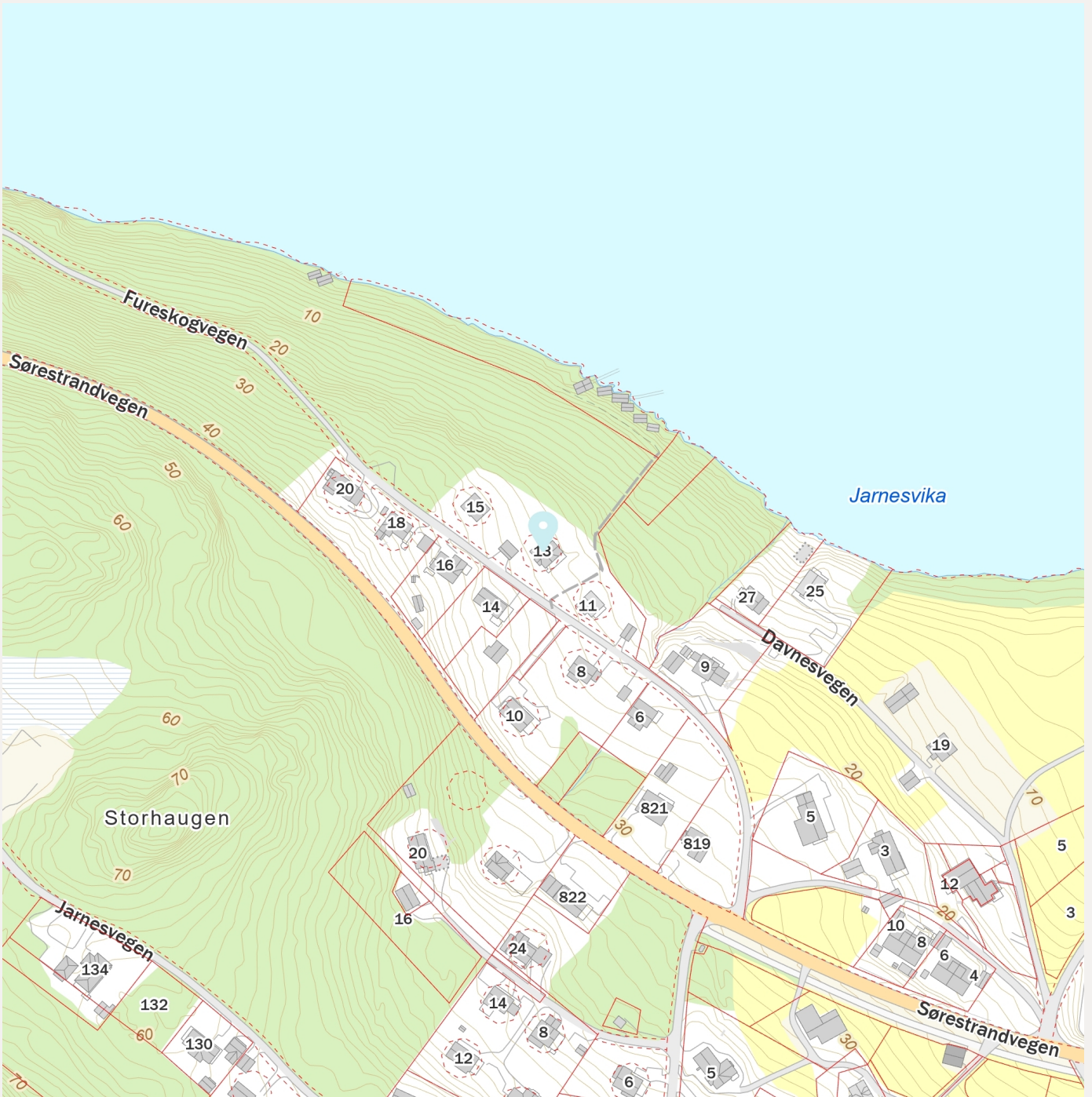

Innholdet på Nabolagsprofilen er innhentet fra ulike offentlige og private kilder og det kan forekomme feil eller mangler i dataene. Distanser/tid er beregnet basert på korteste kjørbare vei eller gangvei (der kjente gangveier er med i datagrunnlaget). Vurderingene og situatene fra lokalkjente er innhentet på nettstedet Nabolag.no og er aggregerte data basert på svar innenfor et gitt nabolag. Finn.no AS eller Aursnes & Partners Eiendomsmegling kan ikke holdes ansvarlig for feil eller mangler i dataene. Kilder: Statens Kartverk, Statistisk Sentralbyrå, Geodata AS, Nabolag.no m.fl. Copyright © Finn.no AS 2024