

EGENERKLÆRINGSSKJEMA

Til orientering vil dette skjema være en del av salgsoppgaven

Oppdragsnummer	83240026		
Adresse	Huldervegen 52		
Postnummer	7506	Poststed	STJØRDAL
Er det dødsbo?	<input type="checkbox"/> Ja <input checked="" type="checkbox"/> Nei		
Salg ved fullmakt?	<input type="checkbox"/> Ja <input checked="" type="checkbox"/> Nei		
Har du kjennskap til eiendommen?	<input checked="" type="checkbox"/> Ja <input type="checkbox"/> Nei		
Når kjøpte du boligen?	2018	Hvor lenge har du bodd i boligen?	5år6mnd
Har du bodd i boligen siste 12 mnd?	<input checked="" type="checkbox"/> Ja <input type="checkbox"/> Nei		
I hvilket forsikringselskap har du tegnet villa/husforsikring?		Polise/avtalenr.	
Selger1fornavn	Kjersti Aune	Selger1etternavn	Larem

SPØRSMÅL FOR ALLE TYPER EIENDOMMER

1. Kjenner du til om det er/har vært feil tilknyttet våtrommene, f.eks. sprekker, lekkasje, råte, lukt eller soppkader?

Nei Ja

Kommentar

2. Kjenner du til om det er utført arbeid på bad/våtrom?

Nei Ja, kun av faglært Ja, av faglært og ufaglært/egeninnsats/dugnad Ja, kun av ufaglært/egeninnsats/dugnad

Kommentar

3. Kjenner du til om det er/har vært tilbakeslag av avløpsvann i sluk eller lignende?

Nei Ja

Kommentar

4. Kjenner du til om det er feil ved/utført arbeid/eller har vært kontroll på vann/avløp?

Nei Ja, kun av faglært Ja, av faglært og ufaglært/egeninnsats/dugnad Ja, kun av ufaglært/egeninnsats/dugnad

Kommentar

5. Kjenner du til om det er/har vært problemer med drenering, fuktinnsig, øvrig fukt eller fuktmerker i underetasjen/kjellere?

Nei Ja

Kommentar

6. Kjenner du til om det er/har vært problemer med ildsted/skorstein/pipe f.eks. dårlig trekk, sprekker, pålegg, fyringsforbud eller lignende?

Nei Ja

Kommentar

7. Kjenner du til om det er/har vært f.eks. sprekker i mur, skjeve gulv eller lignende?

Nei Ja

Kommentar

8. Kjenner du til om det er/har vært sopp/råteskader/insekter/skadedyr i boligen som: rotter, mus, maur eller lignende?

Nei Ja

Kommentar

9. Kjenner du til om det er/har vært skjeggkre i boligen?

Nei Ja

Kommentar

10. Kjenner du til om det er/har vært uttetheter i terrasse/garasje/tak/fasade?

Nei Ja

Kommentar

11. Kjenner du til om det har vært utført arbeid på terrasse/garasje/tak/fasade?

Nei Ja, kun av faglært Ja, av faglært og ufaglært/egeninnsats/dugnad Ja, kun av ufaglært/egeninnsats/dugnad

Kommentar

12. Kjenner du til om det er/har vært utført arbeid på el-anlegget eller andre installasjoner (f.eks. oljetank, sentralfyr, ventilasjon)?

Nei Ja, kun av faglært Ja, av faglært og ufaglært/egeninnsats/dugnad Ja, kun av ufaglært/egeninnsats/dugnad

Kommentar

13. Kjenner du til om det utført kontroll av el-anlegget og/eller andre installasjoner (f.eks. oljetank, sentralfyr, ventilasjon, varmepumpe)?

Nei Ja

Kommentar

14. Har du ladeanlegg/ladeboks for elbil i dag?

Nei Ja

Kommentar

15. Kjenner du til om ufaglærte har utført arbeid som normalt bør utføres av faglærte personer, utover det som er nevnt tidligere (f.eks. på drenering, murerarbeid, tømmerarbeid etc)?

Nei Ja

Kommentar

16. Er det nedgravd oljetank på eiendommen?

Nei Ja

17. Kjenner du til forslag eller vedtatte reguleringsplaner, andre planer, nabovarsel eller offentlige vedtak som kan medføre endringer i bruken av eiendommen eller av eiendommens omgivelser?

Nei Ja

Hvis ja, beskrivelse

18. Kjenner du til om det foreligger påbud/heftelser/krav/manglende tillatelser vedrørende eiendommen?

Nei Ja

Kommentar

19. Selges eiendommen med utleiedel, leilighet eller hybel e.l?

Nei Ja

Kommentar

20. Er det foretatt radonmåling?

Nei Ja

Kommentar

21. Kjenner du til om det er innredet/bruksendret/bygget ut kjeller eller loft eller andre deler av boligen?

Nei Ja

Kommentar

22. Kjenner du til manglende brukstillatelse eller ferdigattest?

Nei Ja

Kommentar

23. Kjenner du til om det foreligger skade rapporter/tilstandsvurderinger eller utførte målinger?

Nei Ja

Kommentar

24. Er det andre forhold av betydning ved eiendommen som kan være relevant for kjøper å vite om (f.eks. rasfare, tinglyste forhold eller private avtaler)?

Nei Ja

Kommentar

SPØRSMÅL FOR BOLIG I SAMEIE/BORETTLAG/BOLIGAKSJESELSKAP

25. Kjenner du til om sameiet/laget/selskapet er involvert i tvister av noe slag?

Nei Ja

Kommentar

26. Kjenner du til vedtak/forslag til vedtak om forhold vedr. eiendommen som kan medføre økte felleskostnader/økt fellesgjeld?

Nei Ja

Kommentar

27. Kjenner du til om det er/har vært sopp/råteskader/insekter/skadedyr i sameiet/laget/selskapet (fellesareal eller i andre boliger) som: rotter, mus, maur eller lignende?

Nei Ja

Kommentar

28. Kjenner du til om det er/har vært skjeggkre i sameiet/laget/selskapet (fellesareal eller i andre boliger)?

Nei Ja

Kommentar

Tilleggskommentar

Boligselgerforsikring

Jeg ønsker å tegne boligselgerforsikring, og bekrefter å ha mottatt og lest forsikringsvilkårene og informasjonsbrosjyre til selger i forbindelse med tegning av boligselgerforsikring. Forsikringen trer i kraft på det tidspunkt det foreligger en budaksept mellom partene, begrenset til tolv måneder før overtagelse. Ved oppgjørsoppdrag trer forsikringen i kraft når kontrakten er signert av begge parter, begrenset til siste 12 måneder før overtakelse. Jeg bekrefter med dette at eiendommen ikke er en næringsseiendom, at den ikke selges som ledd i næringsvirksomhet eller mellom ektefeller eller slektninger i rett oppstigende eller nedstigende linje, søsken, eller mellom personer som bor eller har bodd på boligeiendommen. Forsikringen er ugyldig dersom den tegnes i strid med forsikringsvilkårene. Jeg er innforstått med at eiendomsmegleren ikke har fullmakt til å gjøre unntak fra ovennevnte begrensninger. Jeg er oppmerksom på at 8% av total forsikringskostnad er honorar til Söderberg & Partners.

Jeg ønsker ikke å tegne boligselgerforsikring, men megler har tilbudt meg å tegne slik forsikring.

Jeg kan ikke tegne boligselgerforsikring ihht vilkår.

Jeg bekrefter at opplysningene er gitt etter beste skjønn. Jeg er kjent med at dersom jeg har gitt ufullstendige, uriktige eller misvisende opplysninger om eiendommen, vil selskapet kunne søke hel eller delvis regress for sine utbetalinger eller redusere sitt ansvar helt eller delvis, jfr. vilkår for boligselgerforsikring punkt 7.1 og forsikringsavtaleloven kapittel 4.

Jeg er orientert om mitt mulige ansvar som selger etter avhendingsloven, eventuelt etter kjøpsloven (aksjeboliger), og om forsikringsgiver sitt boligselgerforsikringstilbud. Jeg er klar over at avtale om forsikring er bindende. Jeg er også klar over at premietilbudet først kan påberopes når boligen er solgt (budaksept). Premietilbudet som er gitt av megler er bindende for forsikringsgiver i 6 – seks – måneder fra oppdragsinngåelse med megler. Etter dette vil premien og forsikringsvilkårene kunne justeres. Når premietilbudet ikke lenger er bindende for forsikringsselskapet må egenerklæringsskjemaet signeres på nytt og eventuelle endringer påføres. Det vil da være forsikringspremien og forsikringsvilkårene på ny signeringsdato som legges til grunn.

Det kan ikke tegnes boligselgerforsikring ved salg av boligeiendom i følgende tilfeller:

- mellom ektefeller eller slektninger i rett oppstigende eller nedstigende linje, søsken, eller
- mellom personer som bor eller har bodd på boligeiendommen og/eller
- når salget skjer som ledd i sikredes næringsvirksomhet/er en næringsseiendom
- etter at boligeiendommen er lagt ut for salg.

- Ved salg av helårs- og fritidsbolig er det krav til at det foreligger tilstandsrapport i henhold til Forskrift til avhendingslova (tryggere bolighandel). Forsikringsselskapet kan ved skriftlig samtykke akseptere tegning av forsikring også i ovennevnte tilfeller. Dersom selskapet ikke har gitt skriftlig samtykke, kan erstatningen bortfalle.

Ved oppgjørsoppdrag trer forsikringen i kraft når kontrakten er signert av begge parter, begrenset til siste 12 måneder før overtakelse.

For øvrig oppfordrer selger potensielle kjøpere til å undersøke eiendommen grundig, jf avhendingslovens § 3-10 og kjøpslovens § 20 (aksjeboliger).

Gyldig forsikring forutsetter at det for helårs- og fritidsbolig foreligger tilstandsrapport som er i henhold til Forskrift til avhendingslova (tryggere bolighandel).

Ved signering av nærværende skjema aksepteres at Söderberg & Partners og Idfy Norge AS ikke har ansvar for transaksjonen som tjenesten benyttes til, og ikke kan holdes ansvarlig for eventuelt tap av noen art som følge av brukerfeil, eventuelle feil ved Idfy Norge AS sine tjenester eller tredjepartsløsninger, herunder BankID.

Larem, Kjersti Aune

Signert av



ENERGIATTEST

Adresse	Hulderveien 52
Postnummer	7506
Sted	STJØRDAL
Kommunenavn	Stjørdal
Gårdsnummer	102
Bruksnummer	1155
Seksjonsnummer	4
Andelsnummer	—
Festenummer	—
Bygningsnummer	300546541
Bruksenhetsnummer	H0104
Merkenummer	b396a7fd-2e3d-4950-9af8-d7b6c6417001
Dato	01.05.2024

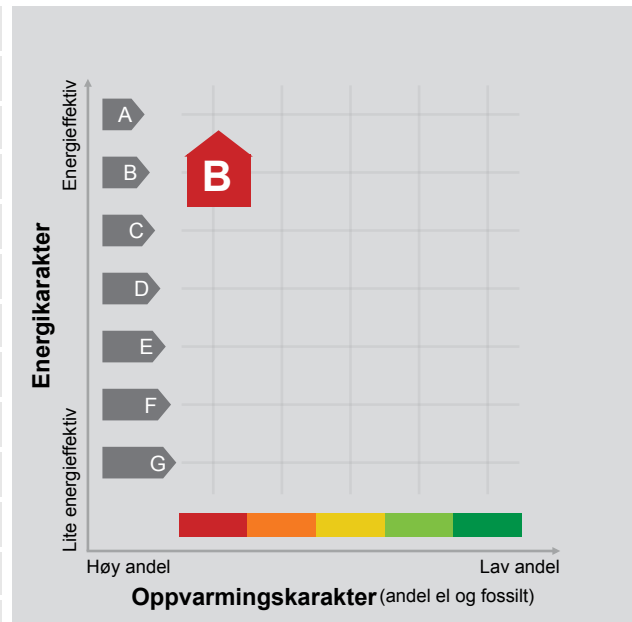

Energimerket angir boligens energistandard. Energimerket består av en energikarakter og en oppvarmingskarakter, se i figuren. Energimerket symboliseres med et hus, hvor fargen viser oppvarmingskarakter, og bokstaven viser energikarakter.

Energikarakteren angir hvor energieffektiv boligen er, inkludert oppvarmingsanlegget. Energikarakteren er beregnet ut fra den typiske energibruken for boligtypen. Beregningene er gjort ut fra normal bruk ved et gjennomsnittlig klima. Det er boligens energimessige standard og ikke bruken som bestemmer energikarakteren. A betyr at boligen er energieffektiv, mens G betyr at

boligen er lite energieffektiv. En bolig bygget etter byggeforskriftene vedtatt i 2010 vil normalt få C.

Oppvarmingskarakteren forteller hvor stor andel av oppvarmingsbehovet (romoppvarming og varmtvann) som dekkes av elektrisitet, olje eller gass. Grønn farge betyr lav andel el, olje og gass, mens rød farge betyr høy andel el, olje og gass. Oppvarmingskarakteren skal stimulere til økt bruk av varmepumper, solenergi, biobrensel og fjernvarme.

Om bakgrunnen for beregningene, se www.energimerking.no.

Målt energibruk 12 000 kWh pr. år

Målt energibruk er gjennomsnittet av hvor mye energi boligen har brukt de siste tre årene. Det er oppgitt at det i gjennomsnitt er brukt:

12 000 kWh elektrisitet	0 kWh fjernvarme
0 liter olje/parafin	0 Sm ³ gass
0 kg bio (pellets/halm/flis)	0 liter ved

Hvordan boligen benyttes har betydning for energibehovet

Energibehovet påvirkes av hvordan man benytter boligen, og kan forklare avvik mellom beregnet og målt energibruk. Gode energivaner bidrar til at energibehovet reduseres. Energibehovet kan også bli lavere enn normalt dersom:

- deler av boligen ikke er i bruk,
- færre personer enn det som regnes som normalt bruker boligen, eller
- den ikke brukes hele året.

Gode energivaner

Ved å følge enkle tips kan du redusere ditt energibehov, men dette vil ikke påvirke boligens energimerke.

Energimerkingen kan kun endres gjennom fysiske endringer på boligen.

Tips 1: Følg med på energibruken i boligen

Tips 2: Luft kort og effektivt

Tips 3: Redusér innetemperaturen

Tips 4: Bruk varmtvann fornuftig

Mulige forbedringer for boligens energistandard

Ut fra opplysningene som er oppgitt om boligen, anbefales følgende energieffektiviserende tiltak. Dette er tiltak som kan gi bygningen et bedre energimerke.

Noen av tiltakene kan i tillegg være svært lønnsomme. Tiltakene bør spesielt vurderes ved modernisering av bygningen eller utskifting av teknisk utstyr.

Tiltaksliste (For full beskrivelse av tiltakene, se Tiltaksliste - vedlegg 1)

- Temperatur- og tidsstyring av elektrisk gulvvarme / takvarme

- Montere urbryter på motorvarmer

- Slå el.apparater helt av

- Redusér innetemperaturen

Det tas forbehold om at tiltakene er foreslått ut fra de opplysninger som er gitt om boligen. Fagfolk bør derfor kontaktes for å vurdere tiltakene nærmere.

Eventuell gjennomføring av tiltak må skje i samsvar

med gjeldende lovverk, og det må tas hensyn til krav til godt inneklime og forebygging av fuktskader og andre byggskader.

Boligdata som er grunnlag for energimerket

Energimerket og andre data i denne attesten er beregnet ut fra opplysninger som er gitt av boligeier da attesten ble registrert. Nedenfor er en oversikt over oppgitte opplysninger, som boligeier er ansvarlig for.

Der opplysninger ikke er oppgitt, brukes typiske standardverdier for den aktuelle bygningstypen. For mer informasjon om beregninger, se www.energimerking.no/beregninger.

Bygningskategori:	Boligblokker
Bygningstype:	Leilighet
Byggeår	2018
Bygningsmateriale:	Betong
BRA:	62
Ant. etg. med oppv. BRA:	1
Detaljert vegger:	Nei
Detaljert vindu:	Nei

Teknisk installasjon

Oppvarming: Elektrisk

Ventilasjon Balansert ventilasjon

Om grunnlaget for energiattesten

Oppgitte opplysninger om boligen kan finnes ved å gå inn på www.energimerking.no, og logge inn via ID-porten/Altinn. På siden "Eiendommer" kan du søke opp bygninger og hente fram energiattester som er laget tidligere. For å se detaljer for en bolig hvor det er brukt detaljert registrering må du velge "Gjenbruk"

av aktuell attest under Offisielle energiattester i skjermbildet "Valgt eiendom". Boligeier er ansvarlig for at det blir brukt riktige opplysninger. Eventuelle gale opplysninger må derfor tas opp med selger eller utleier da dette kan ha betydning for prisfastsettelsen. Det kan når som helst lage en ny energiattest.

Om energimerkeordningen

Enova er ansvarlig for energimerkeordningen. Energimerket beregnes på grunnlag av oppgitte opplysninger om boligen. For informasjon som ikke er oppgitt, brukes typiske standardverdier for den aktuelle bygningstypen fra tidsperioden den ble bygd i. Beregningsmetodene for energikarakteren baserer seg på NS 3031 (www.energimerking.no/NS3031).

Spørsmål om energiattesten, energimerkeordningen eller gjennomføring av energieffektivisering og tilskuddsordninger kan rettes til Enova Svarer på tlf. 800 49 003 eller svarer@enova.no.

Plikten til energimerking er beskrevet i energimerkeforskriften (bygninger).

Nærmere opplysninger om energimerkeordningen kan du finne på www.energimerking.no.

For ytterligere råd og veiledning om effektiv energibruk, vennligst se www.enova.no/hjemme eller ring Enova svarer på tlf. [800 49 003](tel:80049003).

Tiltaksliste: Vedlegg til energiattesten

Attesten gjelder for følgende eiendom (Vedlegg 1)

Adresse: Hulderveien 52
Postnummer: 7506
Sted: STJØRDAL
Kommune: Stjørdal
Bolignummer: H0104
Dato: 01.05.2024 19:28:29
Energimerkenummer: b396a7fd-2e3d-4950-9af8-d7b6c6417001

Kommunennummer: 5035
Gårdsnummer: 102
Bruksnummer: 1155
Seksjonsnummer: 4
Festenummer: 0
Bygningsnummer: 300546541

Tiltak på elektriske anlegg

Tiltak 1: Temperatur- og tidsstyring av elektrisk gulvvarme / takvarme

For evt. eldre gulvvarme/takvarme uten termostat monteres ny styringsenhet med kombinert termostat og tidsstyring. Dersom mange slike styringsenheter og/eller panelovner skiftes ut bør det vurderes et system hvor temperatur og tidsinnstillinger i ulike rom i boligen styres fra en sentral enhet.

Tiltak 2: Temperatur- og tidsstyring av panelovner

Evt. eldre elektriske varmeovner uten termostat skiftes ut med nye termostatregulerte ovner med tidsstyring, eller det ettermonteres termostat / spareplugg på eksisterende ovn. Dersom mange ovner skiftes ut bør det vurderes et system hvor temperatur og tidsinnstillinger i ulike rom i boligen styres fra en sentral enhet.

Tiltak utendørs

Tiltak 3: Montere urbryter på motorvarmer

Det monteres urbryter (koblingsur) på motorvarmeren slik at den ikke står på mer enn nødvendig.

Tiltak 4: Skifte til sparepærer på utebelysning

Sparepærer på 5, 7, 11, 15, og 20 W tilsvarende glødelamper på henholdsvis 25, 40, 60, 75 og 100 W. Sparepærer gir like mye lys som vanlige glødelamper, men bruker bare rundt 20% av energien. De varer dessuten lenger, 8.000-15.000 timer mot 1.000 - 2.500 timer for glødelamper.

Tiltak 5: Montere automatikk på utebelysning

Det kan monteres fotocelle på utebelysningen slik at det automatisk går av/på etter dagslyset/mørket. Eller det kan monteres bevegelsessensor slik at lyset kun går på ved bevegelse og slås av automatisk etter forhåndsinnstilt tid.

Tiltak 6: Termostat- og nedbørsstyring av snøsmelteanlegg

Snøsmelteanlegget er kun manuelt styrt, eller styres kun etter lufttemperatur. Det installeres automatikk slik at snøsmelteanlegget både er temperatur- og nedbørsstyrt. Det kan være i form av en temperatur- og snøføler i bakken, med temperatur- og fuktføler i luften. Snøsmelteanlegget aktiveres kun ved behov dvs. når det registreres nedbør og kulde samtidig.

Brukertiltak

Tiltak 7: Slå el.apparater helt av

Elektriske apparater som har stand-by modus trekker strøm selv når de ikke er i bruk, og må derfor slås helt av.

Tiltak 8: Redusér innnetemperaturen

Ha en moderat innnetemperatur, for hver grad temperatursenkning reduseres oppvarmingsbehovet med 5 %. Mennesker er også varmekilder; jo flere gjester – desto større grunn til å dempe varmen. Ha lavere temperatur i rom som brukes sjelden eller bare deler av døgnet. Monter tetningslister rundt trekkfulle vinduer og dører (kan sjekkes ved bruk av myggspiral/røyk eller stearinlys). Sett ikke møbler foran varmeovner, det hindrer varmen i å sirkulere. Trekk for gardiner og persienner om kvelden, det reduserer varmetap gjennom vinduene.

Tiltak 9: Slå av lyset og bruk sparepærer

Slå av lys i rom som ikke er i bruk. Utnytt dagslyset. Bruk sparepærer, spesielt til utelys og rom som er kalde eller bare delvis oppvarmet.

Tiltak 10: Luft kort og effektivt

Ikke la vinduer stå på gløtt over lengre tid. Luft heller kort og effektivt, da får du raskt skifta lufta i rommet og du unngår nedkjøling av gulv, tak og vegger.

Tiltak 11: Spar strøm på kjøkkenet

Ikke la vannet renne når du vasker opp eller skyller. Bruk kjeler med plan bunn som passer til platen, bruk lokk, kok ikke opp mer vann enn nødvendig og slå ned varmen når det har begynt å koke. Slå av kjøkkenventilatoren når det ikke lenger er behov. Bruk av microbølgeovn til mindre mengder mat er langt mer energisparende enn komfyren. Tin frossenmat i kjøleskapet. Kjøøl - og frys skal avrimes ved behov for å hindre unødvendig energibruk og for høy temperatur inne i skapet / boksen (nye kjølekap har ofte automatisk avriming). Fjern støv på kjøleribber og kompressor på baksiden. Slå av kaffetraker når kaffen er ferdig traktet og bruk termos. Oppvaskmaskinen har innebygde varmeelementer for oppvarming av vann og skal kobles til kaldvannet, kobles den til varmtvannet øker energibruken med 20 - 40 % samtidig som enkelte vaske - og skylleprosesser foregår i feil temperatur.

Tiltak 12: Velg hvitevarer med lavt forbruk

Når du skal kjøpe nye hvitevarer så velg et produkt med lavt strømforbruk. Produktene deles inn i energiklasser fra A til G, hvor A er det minst energikrevende. Mange produsenter tilbyr nå varer som går ekstra langt i å være energieffektive. A+ og det enda bedre A++ er merkinger som har kommet for å skille de gode fra de ekstra gode produktene.

Tiltak 13: Bruk varmtvann fornuftig

Bytt til sparedusj hvis du ikke har. For å finne ut om du bør bytte til sparedusj eller allerede har sparedusj kan du ta tiden på fylling av ei vaskebøtte; nye sparedusjer har et forbruk på kun 9 liter per minutt. Ta dusj i stedet for karbad. Skift pakning på dryppende kraner. Dersom varmtvannsberederen har nok kapasitet kan temperaturen i berederen reduseres til 70gr.

Tiltak 14: Vask med fulle maskiner

Fyll opp vaske- og oppvaskmaskinen før bruk. De fleste maskiner bruker like mye energi enten de er fulle eller ikke.

Tiltak 15: Følg med på energibruken i boligen

Gjør det til en vane å følge med energiforbruket. Les av måleren månedlig eller oftere for å være bevisst energibruken. Ca halvparten av boligens energibruk går til oppvarming.

Tiltak 16: Tiltak utendørs

Monter urbryter (koblingsur) på motorvarmeren slik at den ikke står på mer enn nødvendig. Skift til sparepærer. Sparepærer på 5, 7, 11, 15, og 20 W tilsvarer glødelamper på henholdsvis 25, 40, 60, 75 og 100 W, og de varer dessuten lenger, 8.000-15.000 timer mot 1.000-2.500 timer for glødelamper. Det kan monteres fotocelle på utebelysningen slik at det automatisk går av/på etter dagslyset/mørket. Eller det kan monteres bevegelsessensor slik at lyset kun går på ved bevegelse og slås av automatisk etter forhåndsinnstilt tid. For snøsmelteanlegg som kun er manuelt styrt av/på eller ift. lufttemperatur kan det installeres automatikk slik at snøsmelteanlegget både er temperatur- og nedbørsstyrt dvs. når det registreres nedbør og kulde samtidig.

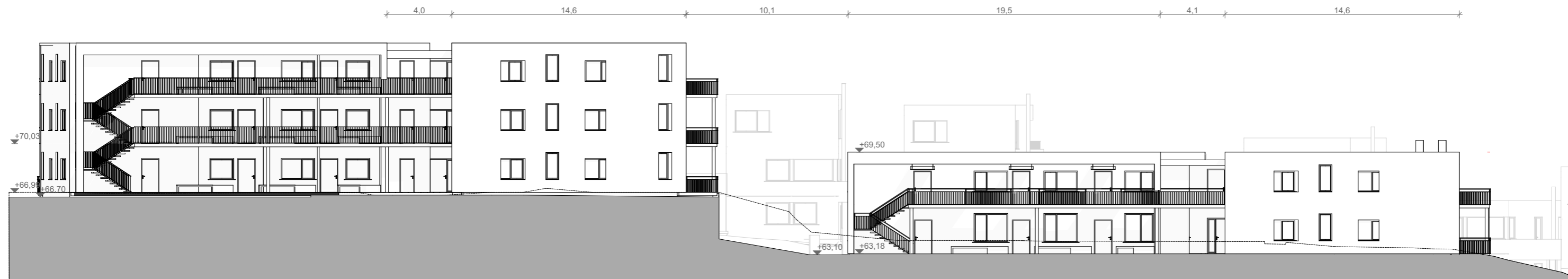

BB1 Fasade mot nord

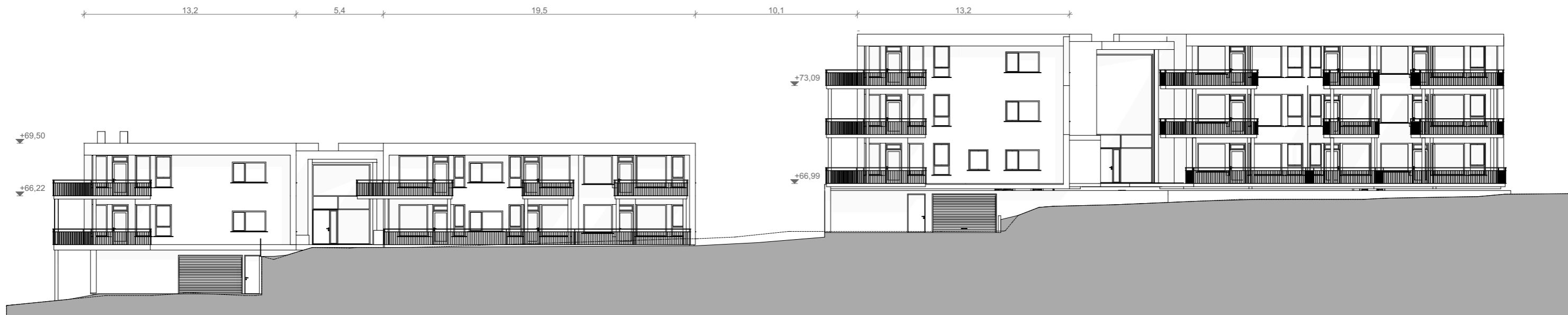

BB1 Fasade mot syd



BB1 Fasade mot vest



BB1 Fasade mot øst

ANGITT MÅLESTOKK GJELDER KUN I A3 FORMAT

A 06.06.17 Endrete balkonger, vinduer, svalgang, mål		cs	gs
Rev:	Dato:	Revisjonen gjelder:	Tegn: Kontr:
PROSJEKT: Husbyåsen Hulderveien 50-52			
ADRESSE.: Husbyåsen GNR./BNR.: 102/1155 (før: 102/2)			
TLTAKSHAVER: Tode AS			
ARKITEKT: rak arkitektur as vidars gt 5 0452 oslo tlf 94397481 post@rakark.no		TEGNER: GS	KONTROLL: GS
STATUS: Rammesøknad		DATO:	
TEGNING: BB1 Fasader		E-06	MÅLESTOKK: 1:250 TEGNINGSNR.: A4-301 E 06

Hulderveien 52 Snr. 4

1. Etasje

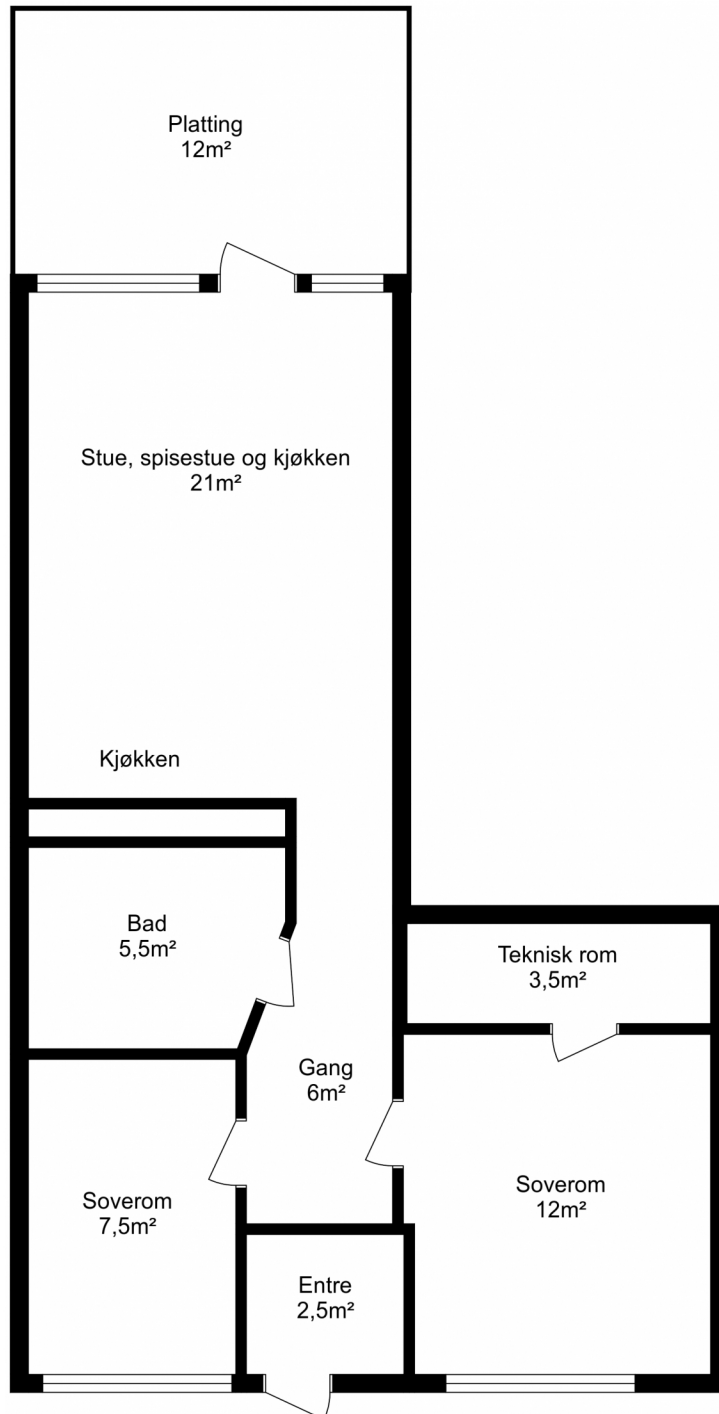

Planskisse utarbeidet av Takst-Forum Trøndelag AS

Boenhetens BRA inneholder også areal for innvendige vegger.
Boenhetens BRA vil derfor alltid være større enn summen av arealene på hvert enkelt rom.

Vær oppmerksom på at dette er en illustrasjon av boligens planløsning med omtrentlige mål.
Faktiske målinger på stedet kan avvike og målene er ikke juridisk bindende.

ORDENSREGLER FOR SAMEIET HUSBYÅSEN HORIZONT

Vedtatt på årsmøtet 06.05.2021

1. Formål og omfang

Ordensreglene er til for å holde ro og orden i sameiet, og for å sikre et godt bomiljø ved at alle tar hensyn til hverandre.

Ordensreglene gjelder for alle som oppholder seg i sameiet. Sameierne er ansvarlig for å etterleve reglene, og for at eventuelle egne husstandsmedlemmer, besøkende og leietakere gjøres kjent med og overholder dem.

Dersom sameiet har særlige regler for parkering, behandling av teknisk utstyr, rengjøring eller annet, er disse å anse som en del av ordensreglene.

2. Aktiviteter og støynivå

Beboerne i sameiet oppfordres til å begrense aktiviteter som kan virke forstyrrende på naboene. Det må vises særlig hensynsfullhet mellom 23-07 på hverdager og 24-08 på helg slik at samtlige beboere og andre naboers nattesøvn ikke forstyrres.

Hamring, boring og annet arbeid som skaper støy skal utføres til tider der det er til minst mulig sjenanse for naboene. På søndager og helligdager bør støyende arbeider unngås før 14.00.

Ved spesielle anledninger, som medfører mye støy, varsles beboerne i tilstøtende boliger i god tid.

3. Bruk av boligen og eventuelle tilknyttede arealer

Beboerne skal sørge for:

- at boligen er tilstrekkelig oppvarmet ved fravær, flytting eller lignende i den kalde årstiden slik at vann/avløpsrør ikke blir frostskaadet.
- at avtrekksventiler på kjøkken, bad og toalett holdes åpne for å unngå kondensskader og muggdannelse i boligen.
- å opptre ansvarlig med ild og varme, slik at det ikke oppstår brann i sameiet.
- straks å melde fra til styret dersom det oppdages veggedyr, kakerlakker eller lignende i boligen. Eier må for egen regning sørge for desinfeksjon.
- at risting av tøy, teppebanking og lignende fra balkong eller gjennom vinduer bør helst ikke forekomme om ikke høyst nødvendig (maks 4 ganger i året) og man må da forsikre seg om at ingen befinner seg i området under.
- at balkongen ikke benyttes som lagringsplass for søppel og lignende, og beboer står også ansvarlig for å fjerne snø og is fra denne.

Sameieren skal søke styret om adgang til å gjøre inngrep i yttervegger/utearealer, som å sette opp markiser, plattinger, leegger, parabolantenne, varmepumpe eller lignende.

Markiser og screens godkjennes av styret, men det er satt et krav til farge slik at det passer til bygget/ allerede eksisterende markiser og screens som en forutsetning.

Markiser skal være ensfarget uten mønster.

4. Fellesarealer

Beboerne oppfordres til å holde det rent og ryddig på sameiets eiendom, inklusive fellesarealene.

Søppelkasser er kun beregnet til husholdningsavfall. Papir, plast og matavfall sorteres og kastes i egne beholdere. Glass og andre farlige gjenstander kastes også i egne beholdere for dette formålet. Avfall skal ikke settes utenfor søppelkassene.

Fellesarealer skal holdes ryddige og nødutganger og rømningsveier må til enhver tid være tilgjengelige. Bruk av fellesarealer må begrenses og ikke være til sjenanse for andre. Med fellesareal menes her garasjeanlegg, innvendige og utvendige gangareal og felles uteområder.

Rullatorer/rullestoler og bagvogner til baby kan plasseres innendørs (maks 1 pr boenhet) i gang kjeller, 1. eller 2. etasje i område som ikke tilhører naturlig areal for ferdsel. Det forutsettes at de ikke er til hinder for andre beboere og er i jevnlig bruk. Fri tilgang til postkasser må ivaretas.

Det åpnes for at alle leiligheter kan få bruke område utenfor egen inngang som ikke tilhører naturlig areal for ferdsel, hvis plass/ikke i konflikt med avsnitt over.

Sportsvogner og sykler bes plassert på merket sykkelparkering i garasjeanlegg eller på egen garasjeplass for å unngå unødig søl i gangene. Sportsvogner må ikke hindre adgang til syklene.

Motoriserte rullestoler må plasseres på anvist plass i kjeller eller egen garasjeplass.

Mat skal ikke legges ut på sameiets område, da dette lett kan tiltrekke rotter og mus til boligene.

Katter skal ikke føres ute.

Fellesdører skal alltid være låst. Lyset slukkes etter bruk på loft og i kjeller.

5. Kjøring og parkering

Andelseierne har merkede parkeringsplasser tilhørende respektive leiligheter til disposisjon og denne/disse er merket med seksjonsnummer.

Plassene merket gjesteparkering skal være tilgjengelig for gjester og ikke brukes av beboere på fast basis.

Det oppfordres til at hver enkelt tenker over at om alle skal få tilgang til gjesteparkeringene bør ingen bruke plassene til bil nr 2 mer en maks 1 ukedag i uken og unngå bruk til bil nr 2 i helgene (fredag, lørdag og søndag).

Kjøring og parkering på gårdsplasser, gang- og sykkelveger er ikke tillatt, bortsett fra nødvendig nyttekjøring.

6. Dyrehold

Det er tillatt med dyr i sameiet med unntak av reptiler.

Beboere som holder dyr skal sørge for at det ikke sjenerer, eller etterlater ekskrementer på sameiets område.

Ekskrementer må plukkes opp daglig/fortrinnsvis med en gang.

Dyr må kunne være alene hjemme uten for eksempel å bjeffe over lengre tidsintervall.

Hannkatter må kastreres før 8 mnd. alder.

Det oppfordres til ID-merking - slik at dyr kan dokumenteres å ha tilhørighet til Hulderveien 52.

Det er ikke tillatt med mer en 3 dyr pr husstand/leilighet.

7. Andre bestemmelser

Sameiet har avtale om bruk av ekstern hjelp til trappevask.

Sameiet har avtale om bruk av ekstern hjelp til snømåking (etter behov), gressklipping (etter behov) og spyling av garasjeanlegg 2 ganger i året.

Sameiet har felles kompost bunge som kun skal brukes til løv, gress og visne blomster/jord fra potter og kasser. Denne ivaretas av ekstern vaktmester.

Sameiet har ansvar for liten lekekasse (til oppbevaring av leker fra sandkasse) som plasseres i bakkant av benkene ute. Det er ønskelig at leker oppbevares i denne og at alle barn som besøker lekeplassen kan benytte disse. Lekeplassansvarlig sørger for å igangsette nødvendig vedlikehold av kassen innvendig og utvendig slik at den til enhver tid fremstår som «ryddig».

Grilling er tillatt, men kun med elektrisk- eller gassgrill på balkonger/egen terrasse. Den som griller må ta hensyn til brannfaren, og sørge for at naboer ikke sjeneres.

8. Brudd på ordensreglene

Brudd på ordensreglene er å anse som mislighold, og kan føre til sanksjoner.

Innkalling til ordinært årsmøte i Sameiet Husbyåsen Horisont

Tid: Tirsdag 23.05.2023 - kl.17:00

Sted: Digitalt møte (min side)

Saksbehandling ifølge vedtektene etter følgende dagsorden:

1. Konstituering

1.1 Valg av møteleder

Forslag til vedtak: Hege Jøntvedt

1.2 Valg av sekretær

Forslag til vedtak: Fredrik Jessen (TOBB)

1.3 Valg av en seksjonseier til å undertegne protokollen sammen med møteleder

Forslag til vedtak: Jonas Flåen

1.4 Registrering av antall stemmeberettigede og ev. fullmakter

1.5 Godkjenning og ev. bemerkninger til innkallingen

Forslag til vedtak: Ingen bemerkninger.

2. Årsoppgjør for 2022

2.1 Godkjenning av regnskap

2.2 Disponering av resultat

2.3 Revisjonsberetning

3. Godtgjørelse til styret for perioden 2022-2023

4. Valg

4.1 Styremedlem for 2 år

På valg: Kjersti Aune Larem

Forslag til vedtak: Magnus Hoås

4.2 Varamedlem for 1 år

På valg: Hallvard Rulcker Brekken

Årsmøtet kan bare treffe beslutning om saker som er angitt i innkallingen. Seksjonseier har rett til å delta i årsmøtet med forslags-, tale-, og stemmerett, jfr vedtektene. Seksjonseiers ektefelle, samboer eller et annet medlem av seksjonseiers husstand, eller leier av boligseksjon har rett til å være til stede og til å uttale seg. En seksjonseier kan være representert ved fullmektig. En person kan ha ubegrenset antall fullmakter i årsmøtet. Dersom ektefelle eller samboer ikke er registrert som seksjonseier må det medbringes fullmakt. Seksjonseierne har rett til å ta med en rådgiver til årsmøtet. Rådgiveren har bare rett til å uttale seg dersom årsmøtet gir tillatelse med vanlig flertall.

02.05.2023

Sameiet Husbyåsen Horisont

Styret

Sameiet Husbyåsen Horisont - Resultatregnskap 2022

	Note	Regnskap 2022	Regnskap 2021	Budsjett 2022	Budsjett 2023
Driftsinntekter					
Felleskostnader		402 192	402 192	402 200	450 000
Inntekter garasjer		19 800	19 800	19 800	19 800
Tillegg elektroniske fellesavtaler		59 880	29 940	61 700	62 300
Andre tillegg	1	12 000	12 000	12 000	14 400
Andre driftsinntekter	2	80	0	0	0
Sum driftsinntekter		493 952	463 932	495 700	546 500
Driftskostnader					
Personalkostnader	3	-1 692	0	-846	-846
Styrehonorar	4	-12 000	0	-6 000	-6 000
Forretningsførerhonorar		-38 508	-37 175	-38 500	-51 515
Eksterne honorar	5	-6 250	-5 000	-9 300	-5 200
Kontingent/felleskostnader	6	-15 000	-12 000	-12 000	-15 000
Drifts- og serviceavtaler	7	-183 109	-96 022	-85 750	-47 500
Løpende vedlikehold	8	-12 085	-3 484	-20 000	-203 750
Periodisk vedlikehold	9	-163 193	-137 500	-60 000	-50 000
Elektroniske fellesavtaler		-59 880	-29 940	-61 700	-62 300
Forsikring	10	-35 459	-27 622	-35 800	-39 000
Kommunale tjenester og renovasjon		-33 988	-38 140	-45 000	-35 350
Energi, felles	11	-21 672	-28 421	-30 000	-26 250
Andre driftsutgifter	12	-1 522	-2 005	-9 900	-3 916
Sum driftskostnader		-584 359	-417 308	-414 796	-546 627
DRIFTSRESULTAT		-90 406	46 624	80 904	-127
Finansinntekter og kostnader					
Finansinntekter		4 814	168	300	6 000
Netto finansposter		4 814	168	300	6 000
Resultat før skattekostnad		-85 592	46 792	81 204	5 873
ÅRSRESULTAT	13, 16	-85 592	46 792	81 204	5 873
Disponering av totalresultat:		-85 592	46 792	81 204	5 873
Overført til annen egenkapital		0	46 792	0	0
Overført fra annen egenkapital		-85 592	0	0	0

Sameiet Husbyåsen Horisont - Balanse 2022

	Note	Regnskap 2022	Regnskap 2021
EIENDELER			
OMLØPSMIDLER			
Fordringer			
Periodiserte kostnader	14	37 875	35 459
Mellomregning Klare Finans	14	20 060	0
Opptjente renter	14	4 814	168
Bankinnskudd og kontanter			
Bankinnskudd	15	248 358	325 269
Sum omløpsmidler		311 107	360 896
SUM EIENDELER		311 107	360 896

Sameiet Husbyåsen Horisont - Balanse 2022

	Note	Regnskap 2022	Regnskap 2021
EGENKAPITAL OG GJELD			
EGENKAPITAL			
Opptjent egenkapital			
Annen egenkapital	16	232 176	317 768
Sum egenkapital		232 176	317 768
GJELD			
Kortsiktig gjeld			
Leverandørgjeld		50 505	38 470
Skyldig off. myndigheter		6 692	0
Forskudd kunder		20 060	0
Påløpte kostnader		1 674	3 908
Annen kortsiktig gjeld		0	750
Sum kortsiktig gjeld		78 931	43 128
Sum gjeld		78 931	43 128
SUM EGENKAPITAL OG GJELD		311 107	360 896

Sted: _____, dato: _____

Hege Jøntvedt
Leder

Jonas Flåen
Styremedlem

Kjersti Aune Larem
Styremedlem

Note 0 - REGNSKAPSPRINSIPP

Årsregnskapet er satt opp i samsvar med regnskapsloven samt god regnskapsskikk for små foretak.

Regnskapet er satt opp under forutsetning om fortsatt drift. Det bekreftes herved at forutsetningen er til stede.

Inntektsføring er foretatt ut fra opptjeningsprinsippet.

Fordringer og gjeld er klassifisert som omløpsmidler/kortsiktig gjeld hvis de forfaller innen ett år etter regnskapsavslutningstidspunktet.

Omløpsmidler er verdsatt til laveste av historisk kost og virkelig verdi. Tilsvarende vurderingsprinsipp er også benyttet for kortsiktig gjeld. Øvrige eiendeler er klassifisert som anleggsmidler, og øvrig gjeld er klassifisert som langsiktig.

Klare Finans forskutterer hver måned budsjetterte felleskostnader til sameiet. Iht. lov om eierseksjoner § 31 har de andre seksjonseierne panterett i seksjonen for krav mot seksjonseieren som følger av sameieforholdet. Pantekravet kan ikke overstige et beløp som for hver bruksenhet svarer til to ganger folketrygdens grunnbeløp på det tidspunktet tvangsdekning besluttet gjennomført. Panteretten omfatter også krav som skulle ha vært betalt etter at det har kommet inn en begjæring til namsmyndighetene om tvangsdekning. På bakgrunn av dette anses at det ikke foreligger risiko for vesentlige tap på utestående felleskostnader.

Sameiet Husbyåsen Horisont ble stiftet den 15.11.2018.

Note 1 - ANDRE TILLEGGSINTEKTER

	2022	2021
Andre tillegg		
Velforening	12 000	12 000
Sum andre tillegg	12 000	12 000

Note 2 - ANDRE DRIFTSINTEKTER

	2022	2021
Strømgift elbil	80	0
Sum andre inntekter	80	0

Note 3 - PERSONALKOSTNADER

	2022	2021
Arbeidsgiveravgift	1 692	0
Sum personalkostnader	1 692	0

Samlet antall årsverk: 0

Obligatorisk tjenstepensjon

Boligselskapet oppfyller ikke kravene for OTP, og har av den grunn ikke inngått noen pensjonsordning.

Note 4 - STYREHONORAR

	2022	2021
Styrehonorar	12 000	0

Note 5 - EKSTERNE HONORARER

	2022	2021
Revisjonshonorar (inkl. mva)	6 250	5 000
Sum eksterne honorarer	6 250	5 000

Revisjonshonoraret er i sin helhet knyttet til revisjonen.

Note 6 - FELLESKOSTNADER FORENING/SAMEIER

	2022	2021
Felleskostnad velforening/sameie	15 000	12 000
Sum felleskostnad velforening/sameie	15 000	12 000

Sameiet er underlagt Hulderveien velforening

Note 7 - DRIFTS- OG SERVICEAVTALER

	2022	2021
Avtale om HMS-tjenester	10 191	9 894
Andre administrasjonsavtaler	497	480
Avtale om vaktmestertjenester	0	5 750
Avtale om vintervedlikehold	18 863	12 188
Avtale om sommervedlikehold	101 836	23 050
Avtale om renholdstjenester	31 047	30 589
Avtale om vakt- og sikringstjenester	2 055	0
Avtale om drifts- og serviceavtaler heis	18 621	14 071
Sum drifts- og serviceavtaler	183 109	96 022

Note 8 - LØPENDE VEDLIKEHOLD

	2022	2021
Elektrikerarbeid	5 000	0
Heisanlegg	0	3 484
Forbruksmaterieil	5 885	0
Nøkler, lås	1 200	0
Sum vedlikehold	12 085	3 484

Note 9 - PERIODISK VEDLIKEHOLD

	2022	2021
Malearbeid og -utstyr	0	137 500
Gartnerarbeid, planter, jord m.m.	62 500	0
Garasjeanlegg	100 693	0
Sum periodisk vedlikehold	163 193	137 500

Note 10 - FORSIKRING

	2022	2021
Forsikring	35 459	27 622

Note 11 - ENERGIKOSTNADER

	2022	2021
Energikostnader		
Energikostnader strøm	21 672	28 421
Sum energikostnader	21 672	28 421

Note 12 - ANDRE DRIFTSUTGIFTER

	2022	2021
Bankgebyrer	659	1 436
Andre gebyrer	758	568
Hjemmeside/internett/TV-abo	105	0
Sum andre driftsutgifter	1 522	2 005

Note 13 - DISPONIBLE MIDLER

	2022	2021
Disponible midler 01.01	317 768	270 977
Endring i disponible midler:		
Årets resultat	-85 592	46 792
Årets endring i disponible midler	-85 592	46 792
Disponible midler i periodens slutt	232 176	317 768
Disponible og øremerk. midler justert for langsiktige avsetninger	232 176	317 768

Note 14 - UTESTÅENDE FORDRINGER

Utestående fordringer er gjennomgått og vurdert. Boligselskapet behøver ikke å regne med fremtidige tap på disse og det er derfor ikke foretatt tapsavsetning.

Note 15 - BANKINNSKUDD OG ØREMERKEDE AVSETNINGER

	2022	2021
Bundne midler og bankinnskudd		
Bundne midler for skattetrekk	5 000	0
Bankinnskudd	243 358	325 269
Sum bankinnskudd	248 358	325 269

Note 16 - EGENKAPITAL

	2022	2021
SUM EGENKAPITAL 01.01	317 768	270 977
Annen egenkapital 01.01	317 768	270 977
Årets resultat	-85 592	46 792
Annen egenkapital 31.12	232 176	317 768
SUM EGENKAPITAL 31.12	232 176	317 768

Resultat og balanse med noter for Sameiet Husbyåsen Horisont.

Dokumentet er signert elektronisk av:

For Sameiet Husbyåsen Horisont

Styreleder	Hege Jøntvedt (sign.)	19.04.2023
Styremedlem	Jonas Flåen (sign.)	17.04.2023
Styremedlem	Kjersti Aune Larem (sign.)	18.04.2023

Uavhengig revisors beretning

Til årsmøtet i Sameiet Husbyåsen Horisont

Konklusjon

Vi har revidert årsregnskapet til Sameiet Husbyåsen Horisont.

<p>Årsregnskapet består av:</p> <ul style="list-style-type: none">• Balanse per 31. desember 2022• Resultatregnskap 2022• Noter til årsregnskapet, herunder et sammendrag av viktige regnskapsprinsipper.	<p>Etter vår mening:</p> <ul style="list-style-type: none">• Oppfyller årsregnskapet gjeldende lovkrav, og• Gir årsregnskapet et rettviseende bilde av sameiets finansielle stilling per 31. desember 2022, og av dets resultat for regnskapsåret i samsvar med regnskapslovens regler og god regnskapsskikk i Norge.
---	--

Grunnlag for konklusjonen

Vi har gjennomført revisjonen i samsvar med de internasjonale revisjonsstandardene International Standards on Auditing (ISA-ene). Våre oppgaver og plikter i henhold til disse standardene er beskrevet nedenfor under Revisors oppgaver og plikter ved revisjonen av årsregnskapet. Vi er uavhengige av selskapet slik det kreves i lov, forskrift og International Code of Ethics for Professional Accountants (inkludert internasjonale uavhengighetsstandarder) utstedt av the International Ethics Standards Board for Accountants (IESBA-reglene), og vi har overholdt våre øvrige etiske forpliktelser i samsvar med disse kravene. Innhentet revisjonsbevis er etter vår vurdering tilstrekkelig og hensiktsmessig som grunnlag for vår konklusjon.

Andre forhold

Budsjettallene som fremkommer i årsregnskapet er ikke revidert.

Styret og forretningsførers ansvar for årsregnskapet

Styret og forretningsfører (ledelsen) er ansvarlig for å utarbeide årsregnskapet og for at det gir et rettviseende bilde i samsvar med regnskapslovens regler og god regnskapsskikk i Norge. Ledelsen er også ansvarlig for slik intern kontroll som den finner nødvendig for å kunne utarbeide et årsregnskap som ikke inneholder vesentlig feilinformasjon, verken som følge av misligheter eller utilsiktede feil.

Ved utarbeidelsen av årsregnskapet må ledelsen ta standpunkt til sameiets evne til fortsatt drift og opplyse om forhold av betydning for fortsatt drift. Forutsetningen om fortsatt drift skal legges til grunn så lenge det ikke er sannsynlig at virksomheten vil bli avvirket.

Revisors oppgaver og plikter ved revisjonen av årsregnskapet

Vårt mål er å oppnå betryggende sikkerhet for at årsregnskapet som helhet ikke inneholder vesentlig feilinformasjon, verken som følge av misligheter eller utilsiktede feil, og å avgi en revisjonsberetning som inneholder vår konklusjon. Betryggende sikkerhet er en høy grad av sikkerhet, men ingen garanti for at en revisjon utført i samsvar med ISA-ene, alltid vil avdekke vesentlig feilinformasjon som eksisterer. Feilinformasjon kan oppstå som følge av misligheter eller utilsiktede feil. Feilinformasjon blir vurdert som vesentlig dersom den enkeltvis eller samlet med



rimelighet kan forventes å påvirke økonomiske beslutninger som brukerne foretar basert på årsregnskapet.

For videre beskrivelse av revisors oppgaver og plikter vises det til:
<https://revisorforeningen.no/revisjonsberetninger>

BDO AS

John Christian Løvaas
statsautorisert revisor
(elektronisk signert)

PENNEO

Signaturene i dette dokumentet er juridisk bindende. Dokument signert med "Penneo™ - sikker digital signatur".
De signerende parter sin identitet er registrert, og er listet nedenfor.

"Med min signatur bekrefter jeg alle datoer og innholdet i dette dokument."

John Christian Løvaas

Partner

På vegne av: BDO AS

Serienummer: 9578-5999-4-1731660

IP: 188.95.xxx.xxx

2023-04-20 12:20:17 UTC



Dokumentet er signert digitalt, med **Penneo.com**. Alle digitale signatur-data i dokumentet er sikret og validert av den datamaskin-utregnede hash-verdien av det opprinnelige dokument. Dokumentet er låst og tids-stemplet med et sertifikat fra en betrodd tredjepart. All kryptografisk bevis er integrert i denne PDF, for fremtidig validering (hvis nødvendig).

Hvordan bekrefter at dette dokumentet er originalen?

Dokumentet er beskyttet av ett Adobe CDS sertifikat. Når du åpner dokumentet i

Adobe Reader, skal du kunne se at dokumentet er sertifisert av **Penneo e-signature service** <penneo@penneo.com>. Dette garanterer at innholdet i dokumentet ikke har blitt endret.

Det er lett å kontrollere de kryptografiske beviser som er lokalisert inne i dokumentet, med Penneo validator - <https://penneo.com/validator>



RAK ARKITEKTUR AS
Vidars gate 5
0452 OSLO

Attn.: Christian Schmitthenner

Deres ref:

Vår ref:

2016/515-45

Bes oppgitt ved henvendelse

Saksbehandler:

Anniken Hastadklev

Dato:

29.11.2019

102/1155 - Hulderveien 52, 7506 Stjørdal - ferdigattest for nybygg boligblokk

Saken er behandlet som vedtaksnr. 713/19 etter delegert myndighet fra utvalg plan og miljø.

Søknad om ferdigattest for nybygg boligblokk på eiendommen gnr 102 bnr 1155, Hulderveien 52, 7506 Stjørdal er mottatt 22. november 2019.

Tidligere saksnr.: 93/16, 63/17, 667/17, 10/18 og 614/18

Tiltakshaver: TODE AS, Sutterøygata 8, 7502 STJØRDAL

Søker: RAK ARKITEKTUR AS, Vidars gate 5, 0452 OSLO

Ansvarlig for utførelsen: Tverås maskin & transport AS, Spennarmering AS, Byggmester Iver R. Gresseth AS, Caverion Norge AS, Membrantak AS, Otis AS

Ansvarlig for uavh. kontroll: Omega energi AS

Det er bekreftet fra søker at tiltaket er ferdigstilt, og tilfredsstillende kravene for ferdigattest. Det er opplyst at MUA-areal tilsvarende ca 200 m² pr. boenhet er ferdig opparbeidet. Det er videre bekreftet at det er ingen mangler ved tiltaket, og at det ikke er utført søknadspliktige endringer. Det er bekreftet at tilstrekkelig dokumentasjon som grunnlag for driftsfasen er overlevert byggverkets eier.

Vedtak:

Med hjemmel i plan- og bygningsloven § 21-10 første og annet ledd, utstedes ferdigattest for nybygg boligblokk på eiendommen gnr 102 bnr 1155, Hulderveien 52, 7506 Stjørdal.

Bygningen eller deler av den må ikke tas i bruk til annet formål enn det tillatelsen forutsetter. En slik bruksendring krever særskilt godkjenning, jf. plan- og bygningsloven § 20-1 første ledd bokstav d.

Med hilsen enhet arealforvaltning

Geir Aspenes/sign
Enhetsleder

Anniken Hastadklev/sign
Fagleder byggesak / jurist
74 83 35 00

Dette brevet er godkjent elektronisk i Stjørdal kommune og har derfor ingen signatur.

Kopi til:

TODE AS

Tor Birger Dahling

Sutterøygata 8

7502

STJØRDAL

INNHERRED RENOVASJON IKS

Russervegen 10

7652

VERDAL

Enhet kommunalteknikk v/ Beate Berg

Enhet kommunalteknikk v/ Roger Hernes

Enhet arealforvaltning v/ Ivar Skjelstad

Hulderveien 52

Nabolaget Husby/Fosslia - vurdert av 45 lokalkjente

Nabolaget spesielt anbefalt for

- Etablerere
- Familier med barn
- Godt voksne



Offentlig transport

Husbyåsen Linje 90	8 min	0.7 km
Stjørdal stasjon Linje F7, R60, R70	8 min	4.5 km
Trondheim Værnes	10 min	

Skoler

Fosslia skole (1-7 kl.) 459 elever, 23 klasser	18 min	1.3 km
Fagerhaug International School (1-10 ... 137 elever, 10 klasser	18 min	1.4 km
Fagerhaug Kristne skole (1-10 kl.) 95 elever, 9 klasser	18 min	1.4 km
Stokkan ungdomsskole (8-10 kl.) 445 elever, 34 klasser	24 min	1.8 km
Halsen ungdomsskole (8-10 kl.) 318 elever, 24 klasser	7 min	3.5 km
Ole Vig videregående skole 82 klasser	26 min	1.9 km
Aglo videregående skole 8 klasser	16 min	12.7 km

«Perfekt for nyetablerere og småbarnsfamilier. Trygge omgivelser med alt du trenger i nærheten!»



Sitat fra en lokalkjent



Opplevd trygghet
Veldig trygt 84/100



Kvalitet på skolene
Veldig bra 78/100



Naboskapet
Godt vennskap 69/100

Aldersfordeling

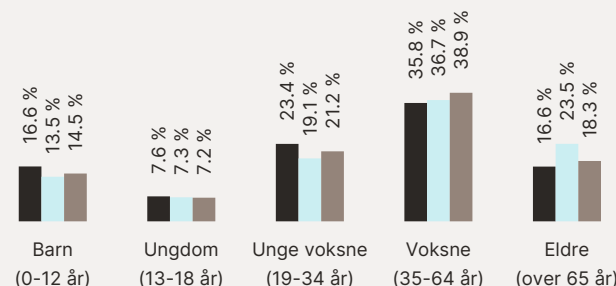

Område	Personer	Husholdninger
Husby/Fosslia	3 084	1 430
Stjørdal	11 692	5 711
Norge	5 425 412	2 654 586



Barnehager

Husbyåsen barnehage (0-5 år) 76 barn	6 min	0.5 km
Taraxacum barnehage (1-5 år) 82 barn	10 min	0.7 km
Fosslia barnehage (1-5 år) 58 barn	14 min	1 km

Dagligvare

Rema 1000 Husbyfaret Post i butikk, PostNord	22 min	1.7 km
Coop Extra Stjørdal	26 min	

Primære transportmidler









-  1. Egen bil
-  2. Sykkel

 Turmulighetene
Nærhet til skog og mark 86/100

 Støynivået
Lite støynivå 86/100

 Kvalitet på barnehagene
Veldig bra 83/100

Sport

- | | |
|---|--|
|  Fosslia skole | 16 min  |
| Aktivitetshall, ballspill | 1.1 km |
|  Fosslia fjellhall | 21 min  |
| Aktivitetshall | 1.6 km |
|  Fitnesspoint Stjørdal | 7 min  |
|  3-T Stjørdal | 7 min  |

Boligmasse

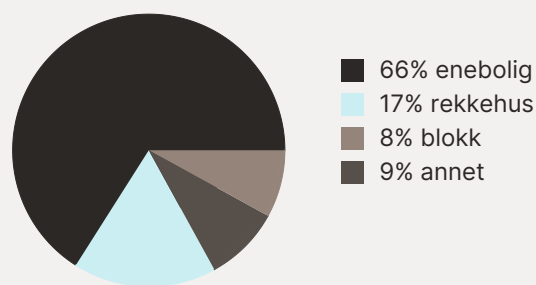

Varer/Tjenester

- | | |
|---|---|
|  Torgkvartalet | 7 min  |
|  Boots apotek Stjørdal | 7 min  |

Aldersfordeling barn (0-18 år)

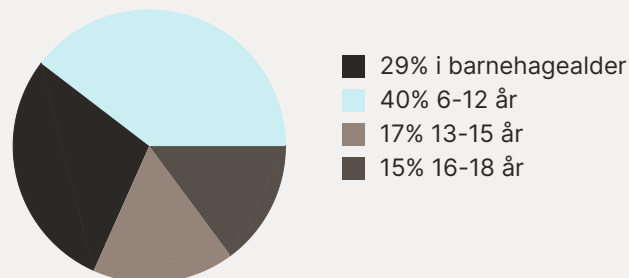

Familiesammensetning

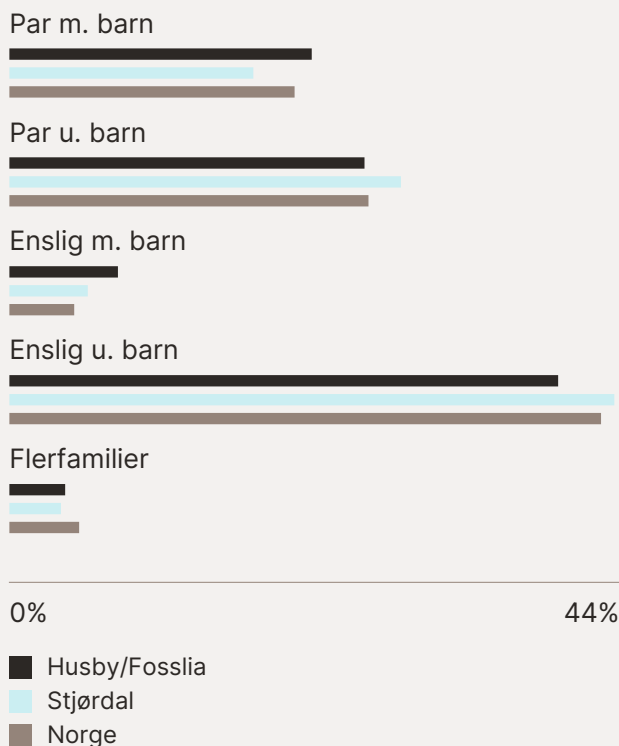

Sivilstand

		Norge
Gift	28%	33%
Ikke gift	59%	54%
Separert	10%	9%
Enke/Enkemann	3%	4%

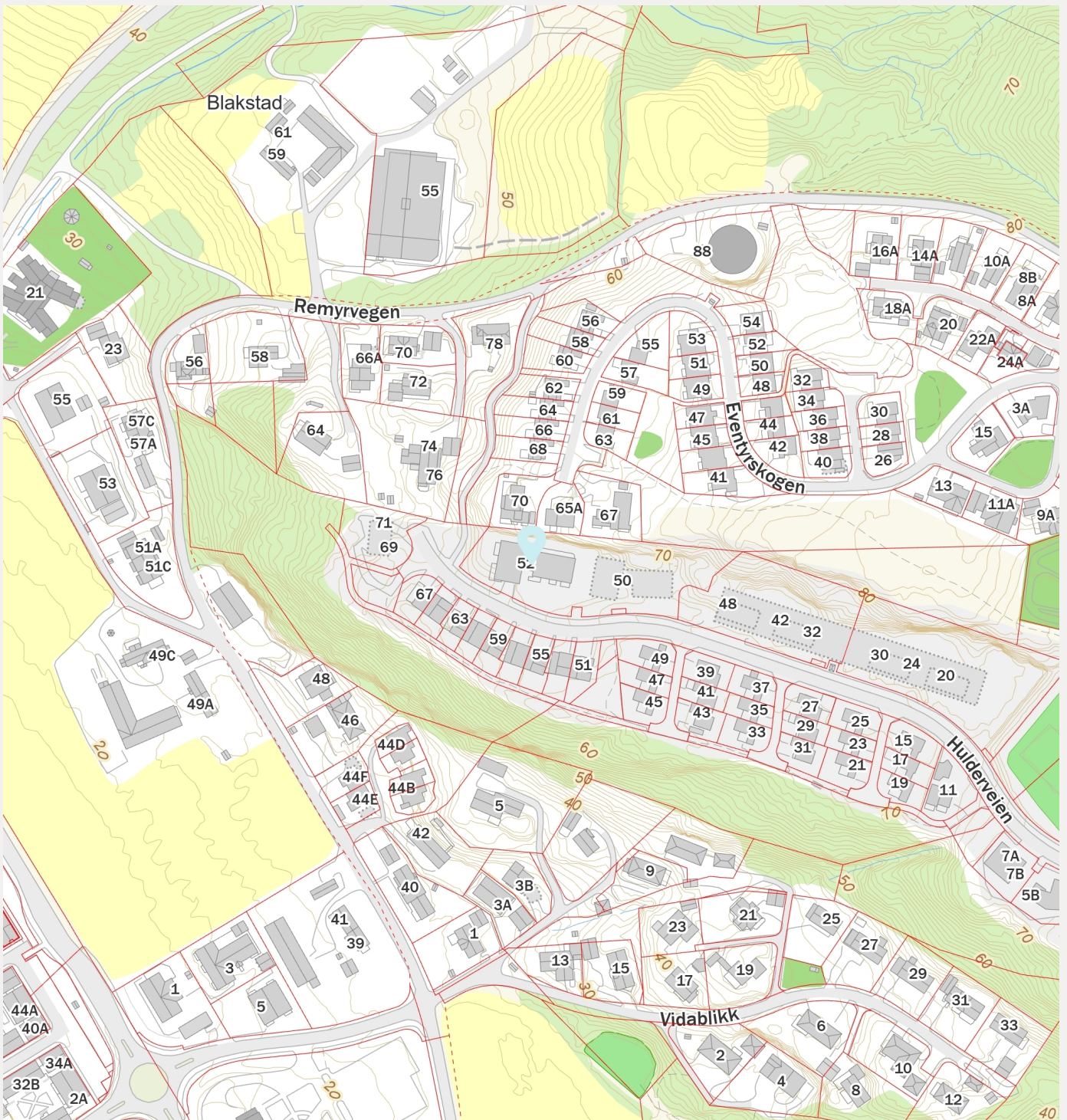
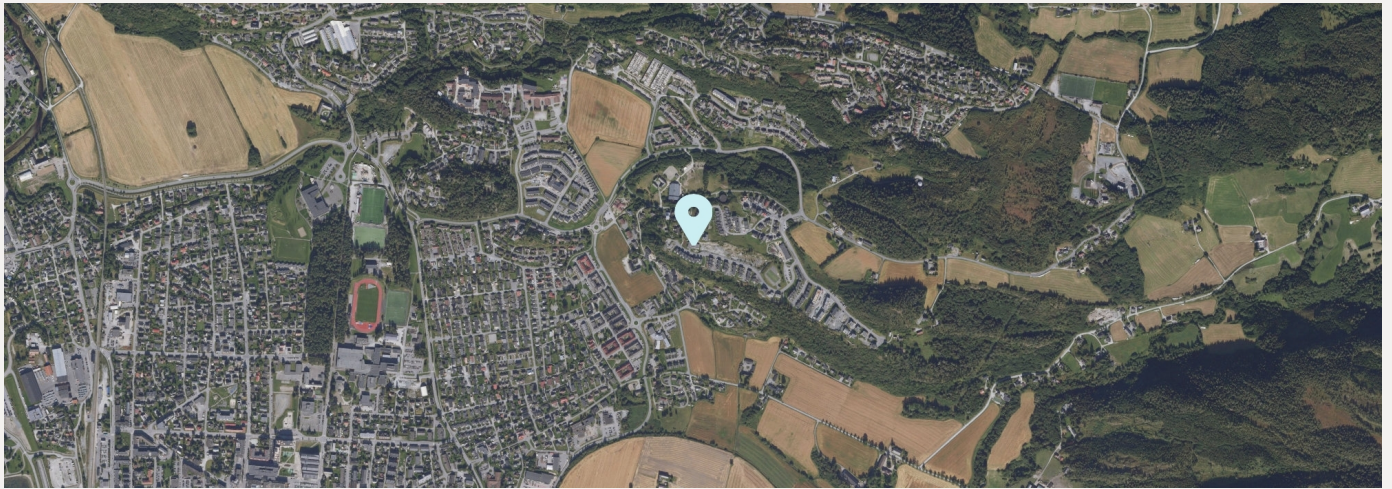

Protokoll

Fra ordinært årsmøte i Sameiet Husbyåsen Horisont tirsdag 23.05.2023 kl. 17:00 - Digitalt møte (min side).

1. Konstituering

1.1 Valg av møteleder

Resultat etter avstemning av beslutningssak

- Antall for: 2
- Antall mot: 0
- Antall blankt: 0
- Total antall stemmer: 2

Vedtak:

Valgt ble: Hege Jøntvedt

1.2 Valg av sekretær

Resultat etter avstemning av beslutningssak

- Antall for: 2
- Antall mot: 0
- Antall blankt: 0
- Total antall stemmer: 2

Vedtak:

Valgt ble: Fredrik Jessen

1.3 Valg av en seksjonseier til å undertegne protokollen sammen med møteleder

Resultat etter avstemning av beslutningssak

- Antall for: 2
- Antall mot: 0
- Antall blankt: 0
- Total antall stemmer: 2

Vedtak:

Valgt ble: Jonas Flåen

1.4 Registrering av antall stemmeberettigede og ev. fullmakter

Resultat etter avstemning av beslutningssak

- Antall for: 2
- Antall mot: 0
- Antall blankt: 0
- Total antall stemmer: 2

Vedtak:

Antall seksjonseiere med stemmerett: 2

Antall fullmakter: 0

Totalt stemmeberettigede: 2

1.5 Godkjenning og ev. bemerkninger til innkallingen

Vedtak:

Bemerkninger til innkallingen: Ingen.

Årsmøtet ble erklært lovlig satt.

2. Årsoppgjør for 2022

2.1 Godkjennelse av regnskap

Resultat etter avstemning av beslutningssak

- Antall for: 2
- Antall mot: 0
- Antall blankt: 0
- Total antall stemmer: 2

Vedtak:

Regnskapet ble godkjent.

2.2 Disponering av resultat

Resultat etter avstemning av beslutningssak

- Antall for: 2
- Antall mot: 0
- Antall blankt: 0
- Total antall stemmer: 2

Vedtak:

Årets resultat disponeres som angitt i resultatregnskapet.

2.3 Revisjonsberetning

Vedtak:

Revisjonsberetning tatt til orientering.

3. Godtgjørelse til styret for perioden 2022-2023

Resultat etter avstemning av beslutningssak

- Antall for: 2
- Antall mot: 0
- Antall blankt: 0
- Total antall stemmer: 2

Vedtak:

Styrehonorar for perioden ble fastsatt til kr: 6 000,-

4. Valg

4.1 Styremedlem for 2 år

På valg: Kjersti Aune Larem

Valg av styremedlem for Styret

- Magnus Hoås - 2 stemmer

Vedtak:

Valgt som styremedlem for 2 år ble: Magnus Hoås

4.2 Varamedlem for 1 år

På valg: Hallvard Rulcker Brekken

Vedtak:

Valgt som varamedlem for 1 år ble: Ingen valgt.

Protokoll for Sameiet Husbyåsen Horisont

Dokumentet er signert elektronisk av:

Møteleder for digitalt møte
Protokollvitne

Hege Jøntvedt (sign.)
Jonas Flåen (sign.)

24.05.2023
24.05.2023

Planer om å kjøpe bolig?

Da er tiden inne for en prat om bank og boliglån!

I samarbeid med Meglerhuset Nylander, kan Selbu Sparebank tilby en ryddig prosess, helt fra din første tanke om boligkjøp til du står der med nøkkelen i hånda.

Møt våre dyktige rådgivere ved Selbu Sparebank avd. Stjørdal!



Lena Lenvik

☎ 45 49 29 59



Martin Jøssund

☎ 48 14 78 99



Line M. Korstad

☎ 92 02 13 42



Kenneth Haugen

☎ 99 32 44 01



Silje N. Kvål

☎ 99 26 47 90



Pål A. Brøndbo

☎ 90 16 17 35

eller kom gjerne innom i Kjøpmannsgata 33!



Bygg A1
Plan 1

Bygg A2
Plan 1

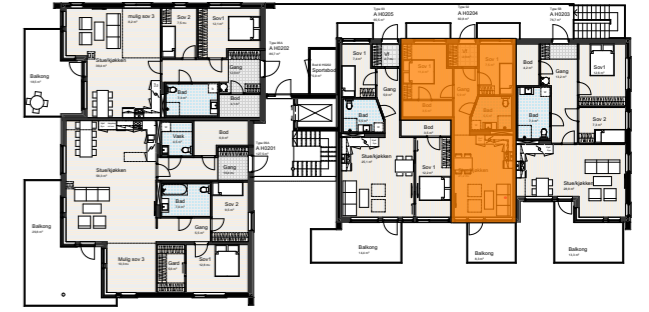

Bygg A1
Plan 2

Bygg A2
Plan 2

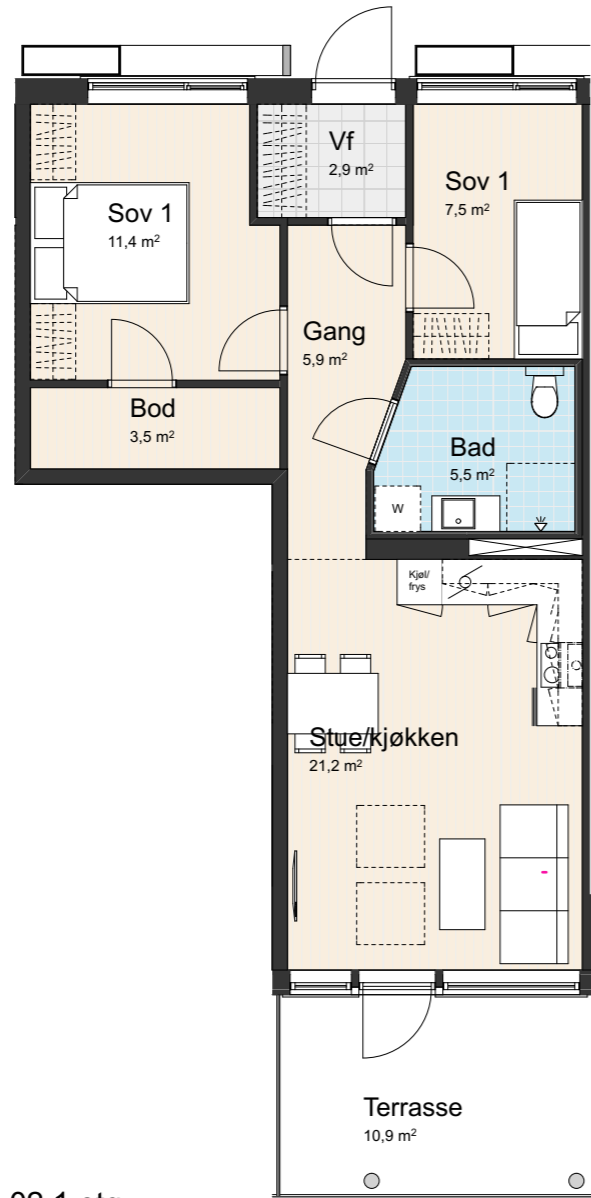

A H0104
Leilighetstype 02 1.etg
BRA 60,8 m²

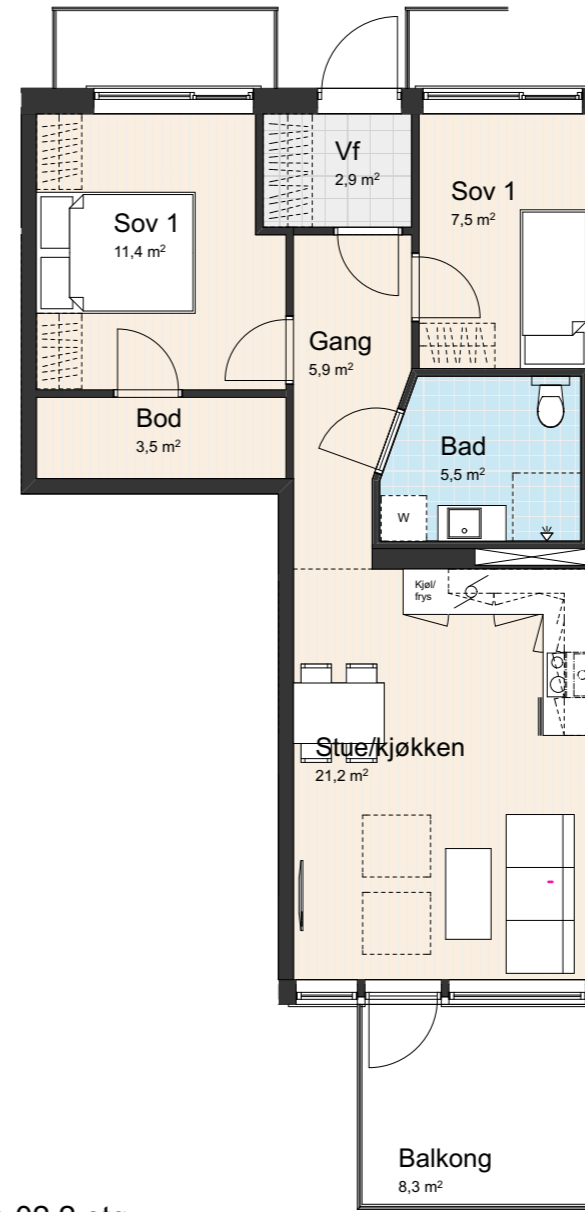

A H0204
Leilighetstype 02 2.etg
BRA 60,8 m²

PROSJEKTNR. 068	PROSJEKT Husbyåsen	TEGNING Leilighetstype 02	MÅLEST. 1:100	DATO 06.06.17
TEGN. GS	KONTR. CS	STATUS Salg	rak arkitektur as vidars gt 5 0452 oslo tlf 94397481 post@rakark.no	

Hulderveien 52

7506 STJØRDAL

Tilstandsrapport

Eierskifte

Boligtype: Leilighet

Byggeår: 2018

BRA: 67 m²

BRA-i: 62 m²



Samlet vurdering

TG-0

1

TG-1

15

TG-2

0

TG-3

0

TG-IU

0

1. Tilstandsgradene

TG-0

Tilstandsgrad 0: Ingen avvik

Bygningsdelen skal være tilnærmet ny, ikke vise tegn på slitasje og det skal være lagt frem dokumentasjon på faglig god utførelse. Det er ingen merknader til delen.

TG-1

Tilstandsgrad 1: Mindre eller moderate avvik

Bygningsdelen skal bare ha normal slitasje, og strakstiltak skal ikke anses som nødvendig. Graden kan også brukes når delen er ny, men der dokumentasjon på faglig god utførelse mangler.

TG-2

Tilstandsgrad 2: Bygningsdelen har vesentlige avvik

Bygningsdelen skal enten ha feil utførelse, en skade eller symptomer på skade, sterk slitasje eller nedsatt funksjon. Graden gis når bygningsdelen trenger vedlikehold eller tiltak i nær fremtid. Graden skal også brukes når delen er gammel og det er grunn til å varsle om faren for skader på grunn av alderen, eller når det er grunn til å overvåke delen spesielt på grunn av fare for større skader eller følgeskader

TG-3

Tilstandsgrad 3: Store eller alvorlige avvik

Bygningsdelen har kraftige symptomer på forhold som man må regne med trenger utbedring straks eller innen kort tid. Graden skal også brukes ved påvist funksjonssvikt eller sammenbrudd

TG-IU

Tilstandsgrad ikke undersøkt (TGIU) skal kun brukes unntaksvis. Eksempler kan være snødekket tak eller krypkjeller uten inspeksjonsmulighet på undersøkelsestidspunktet; eller bygningsdelen eller arealet eller rommet er ikke tilgjengelig for inspeksjon på tidspunktet for analysen. Dersom TGIU omfatter særlig fuktutsatte konstruksjoner, skal dette angis særlig.

2. Om rapporten

Om rapporten

Rapporten følger kravene i ny forskrift til avhendingsloven (tryggere bolighandel) fastsatt av Kommunal- og moderniseringsdepartementet 21.06.2021. I tillegg beskriver rapporten følgende kontrollpunkter utover minimumskravet i forskriften; støttemurer, tilleggsbygninger (garasje mm), etasjeskillere, renner / nedløp, toalettrom, ildsted / piper og trapper. Formålet med rapporten er å kartlegge boligens tekniske tilstand med tanke på behov for tiltak, samt å vise resultatene av en utført tilstandsanalyse for å bidra til økt trygghet og redusert konfliktnivå ved eierskifte.

Rapporten erstatter ikke selgers opplysningsplikt eller kjøpers undersøkelsesplikt ved eierskifte. Tilstandsrapporten gir en beskrivelse og vurdering av byggverk og bygningsdeler som bygnings sakkyndig har observert, og som har betydning ved eierskifte. Tilbakeholdt eller uriktig informasjon som har betydning for vurderingen, er ikke bygnings sakkyndig sitt ansvar. Rapporten gir normalt ingen vurdering av boligens tilbehør, som hvitevarer, brunevarer og annet inventar. Dette gjelder også om tilbehøret er integrert.

Struktur og referansenivå

Rapportens omfang, struktur, metode og begrepsbruk følger i hovedsak Norsk Standard NS 3600

Normalt vil referansenivået være byggeskikken og tilstanden ved byggeåret for boligen eller bygningsdelen. Rapporten beskriver avvik, altså en tilstand som er dårligere enn referansenivået. Rapporten framhever normalt ikke positive sider ved boligen ut over det som kommer frem av tilstandsgraden på rom og bygningsdeler.

Ved tilstandsgrad 0 og 1 gis det normalt ingen begrunnelse for valg av tilstandsgrad, fordi bygningen eller bygningsdelen da bare har normal slitasje.

Hvis et rom eller en bygningsdel gis tilstandsgrad 2 eller 3 skal den bygnings sakkyndige redegjøre for årsaken til og konsekvensen av dette. Den bygnings sakkyndige skal også gi et sjablongmessig anslag på hva det vil koste å utbedre rom eller bygningsdeler som gis tilstandsgrad 3.

I tillegg kan det gis TG3 iht. NS3600 på enkelte bygningsdeler slik som etasjeskillere og terrengforhold uten at det nødvendigvis krever umiddelbare tiltak.

Takstrappen

Kunden/rekvirenten skal lese gjennom dokumentet før bruk og gi tilbakemelding til den bygnings sakkyndige hvis det finnes feil/mangler som bør rettes opp. Rapporten kan ikke være eldre enn 1 år på det tidspunkt kjøperen binder seg til å kjøpe boligen. Ved utgått rapport bør bygnings sakkyndig kontaktes for ny befaring og oppdatering.

Supertakst AS samarbeider med Vendu AS, som utvikler tjenester som bidrar til en trygg bolighandel og et bærekraftig bolighold. For å kunne gjøre dette benyttes det tilstands - og eiendomsinformasjon fra rapporten. Les mer om tjenestene og få tilgang til å avstå fra bruk av dine data ved å gå til denne nettsiden: <https://samtykke.vendu.no/16516>

Dokumentasjon på håndverkertjenester

Dersom det har vært utført reparasjoner, vedlikehold, installasjoner, ombygging eller lignende i boligen de siste fem årene, og arbeidet er utført av kvalifiserte håndverkere, skal den bygnings sakkyndige be eieren dokumentere bruken av kvalifiserte håndverkere. Som dokumentasjon regnes blant annet skriftlig bekreftelse fra den eller de håndverkerne som ble brukt.

Hvordan undersøkelsene skal skje

Med mindre det fremgår at et rom eller en bygningsdel skal undersøkes med målinger, at det skal bores hull, at det skal stikkes i treverk eller annet, skal den bygnings sakkyndige basere sine undersøkelser på det som er synlig. Den bygnings sakkyndige skal flytte på tepper, møbler og annet inventar når det er nødvendig for å komme til det rommet eller den bygningsdelen som skal undersøkes. Dette gjelder likevel ikke for særlig tunge møbler og inventar, når disse ikke skjuler vesentlige installasjoner eller innretninger, og det heller ikke er andre grunner til å mistenke at flytting vil kunne avdekke vesentlige forhold.

3. Rapportsammendrag

Alle bygningsdeler angitt med tilstandsgrad TG2, TG3 eller TGIU (ikke undersøkt) er angitt i rapport sammendraget. Ytterligere opplysninger er gitt i hovedrapporten.

4. Informasjon om oppdraget

Befaringsdato
26.4.2024

Rapportdato
2.5.2024

Hjemmelshavere

Navn: **Kjersti Aune Larem**

Tilstede ved inspeksjon: **Ja**

Er selgers egenerklæring fremlagt og gjennomgått av bygnings sakkyndig? **Nei**

Informasjon om bygnings sakkyndig

Navn: **Espen Wæren**

Telefon: **92251556**

Firma: **Takst-Forum Trøndelag**

Epost: **espen.waeren@tft.no**

Adresse: **Vestre Rosten 69, 7072 Heimdal**

Informasjon om boligen

Adresse: **Hulderveien 52, 7506 Stjørdal**

Kommunenr: **5035**

Gårdsnr: **102**

Bruksnr: **1155**

Festenr:

Seksjonsnr: **4**

Andelsnr:

Leilighetsnr:

Byggeår: **2018**

Boligtype: **Leilighet**

Generell beskrivelse av boligen:

Byggemåte:

Leiligheten er oppført i én etasje over parkeringskjeller. Bygningen har grunnmur i støpt betong. Veggkonstruksjon er oppført betong kombinert med bindingsverk, og er utvendig kledd med liggende og stående panel. Taket er et flatt tak, tekket med papp eller lignende. Etasjeskillene er betongdekker. Vinduer med 3-lags glass.

5. Arealinformasjon

Arealmålingen er basert på Norsk standard 3940:2023 Areal- og volum-beregninger av bygninger. Arealet gjelder for tidspunktet da boligen ble målt. Rommene kan være måleverdige selv om bruken er i strid med byggt teknisk forskrift

Arealet beskriver boligens bruksareal i tre definerte kategorier:

Internt bruksareal	BRA-i	Bruksareal innenfor boenhetens omsluttende vegger. Bruksenheten kan bestå av flere boenheter.
Eksternt bruksareal	BRA-e	Bruksareal av rom som tilhører boenheten med adkomst via fellesarealer eller utvendig adkomst. Veggareal mellom BRA-i og BRA-e legges til BRA-e hvis dette ligger vegg i vegg.
Innglasset balkong	BRA-b	Innglassede balkong tilknyttet boenheten. Veggareal mellom innglasset balkong og annet bruksareal tillegges areal innglasset balkong.

Terrasse- og balkongareal (TBA) dekker areal som åpne balkonger, altaner og verandaer. Dette arealet vil ikke bli inkludert i boligens bruksareal.

Ikke måleverdige arealer som skyldes skråtak eller lav himlingshøyde (ALH) kan opplyses som tilleggsinformasjon. Slike arealer skal ikke oppføres alene, men skal alltid opplyses sammen med korrekt målt BRA. BRA og ALH kan summeres, og utgjør boligens gulvareal (GUA).

For mer informasjon se her: <https://eiendomnorge.no/nyheter/viktig-informasjon-om-arealmaling-article2588-919.html>

Tabellen som viser fordelingen av P-ROM og S-ROM er basert på den tidligere arealstandard (NS 3940:2012) og inneholder ulike definisjoner for måling i forhold til den nåværende standarden (NS 3940:2023). Eksempel skal ikke boder via fellesareal være med som S-ROM, men i ny standard er dette med som BRA-e og summert i bruksarealet (BRA). Oversikten over P-ROM og S-ROM er kun ment som informasjon og for sammenligning, og skal ikke brukes i markedsføring av boliger. Tallene er omtrentlige og kan avvike fra faktiske målinger; de er ikke juridisk bindende. Rombenevnelser er vurdert med tanke på dagens bruksområder og tar ikke hensyn til kravene i byggeforskriftene.

Bygning: Leilighet

Hovedareal

Etasje	BRA	BRA-i (internt bruksareal)	BRA-e (eksternt bruksareal)	BRA-b (Innglasset balkong)	TBA (terrasse- og balkongareal)
Kjeller	5	0	5	0	0
1. etasje	62	62	0	0	12
Totalt m²	67	62	5	0	12

Fordeling mellom P-ROM og S-ROM

Etasje	BRA	P-ROM	S-ROM	Beskrivelse P-Rom	Beskrivelse S-Rom
Kjeller	5	0	5	.	Bod i fellesanlegg.
1. etasje	62	58	4	Entre, gang, to soverom, bad, kjøkken og stue/spisestue	Teknisk rom.
Totalt m²	67	58	9		

Kommentar til arealberegning

Rom som ligger utenfor boenheten, men som eier har påvist og/eller opplyst at tilhører boenheten, er oppmålt og inkludert i BRA-e.

6. Hovedrapport

6.1 Rom under terreng

Type rom under terreng	Grovkjeller
Det er parkeringsanlegg og boder i kjelleren.	
Er det synlige skader eller påvist fukt?	Nei
Oppsummering av rom under terreng	TG-1

6.2 Balkong, terrasse, platting

Type	Platting
Det er platting med utgang fra stuen.	
Er det gjennomført arbeider etter opprinnelig byggeår?	Nei
Er det synlig tegn på skjevheter/konstruksjonssvikt?	Nei
Er det tegn på sopp/råteskader i treverk eller skader i betong?	Nei
Oppsummering av balkong, terrasse, platting	TG-1

6.3 Vinduer og dører

Beskrivelse	
Vinduer og dører med 3-lags glass.	
Er det gjennomført arbeider etter opprinnelig byggeår?	Nei
Er det påvist punkterte eller sprukne glass?	Nei
Er det påvist værslitte karmen, fuktskader eller råteskader?	Nei
Er det ved stikkprøver registrert avvik ved åpne/lukkemekanismen?	Nei
Er det påvist avvik ved utvendig tetting som beslag, vannbord, og omramming?	Nei
Oppsummering av vinduer og dører	TG-1

6.4 Etasjeskille og gulv på grunn

Type	Betongdekke
Er det påvist nedbøy, skjevheter eller svikt i etasjeskille/gulv?	Nei
Oppsummering av etasjeskille og gulv på grunn	TG-1

6.5 Kjøkken

Overflater og innredning

Er det påvist fukt /skader rundt vask/kjøleskap/oppvaskmaskin?	Nei
Er det påvist skader på kjøkkeninnredning utover normal slitasje?	Nei
Oppsummering av overflater og innredning	TG-1

Avtrekk

Type avtrekk	Mekanisk
Er det registrert avvik på avtrekk?	Nei
Oppsummering av avtrekk	TG-1

6.6 Lovlighet

Er det manglende samsvar mellom dagens bruk og godkjente byggetegninger?	Nei
Er det avdekt forhold som tyder på at boenhet ikke er delt opp i brannceller etter kravene i teknisk forskrift?	Nei
Er det manglende ferdigattest / midlertidig brukstillatelse?	Nei
Er det avvik på krav til rømning, dagslysforhold eller takhøyde?	Nei
Er det manglende brannslukkingsutstyr og røykvarsler i boligen iht forskrift?	Nei
Er det skader på brannslukkingsutstyr, røykvarsler, eller er apparat eldre enn 10 år?	Nei

6.7 Avløpsrør

Type avløpsrør	Støpejern, Plast
Er det gjennomført arbeider på anlegget etter byggeår?	Nei
Er det manglende lufting av kloakk over tak?	Nei
Er det sen avrenning fra tappested?	Nei
Mangler det stakemuligheter på avløpsanlegget?	Nei
Har avløpsrør nådd en alder som gir økt risiko for skader eller følgeskader?	Nei
Oppsummering av avløpsrør	TG-1

6.8 Vannledninger

Type anlegg	Rør i rør system
Er det utført arbeider på anlegget etter byggeår?	Nei
Er det etablert fordelerskap?	Ja
Er det manglende vannstoppesystem i tilknytning til, eller manglende avrenning til sluk/avløp fra fordelerskap?	Nei
Har vannrør nådd en alder som gir økt risiko for skader eller følgeskader?	Nei
Er det manglende isolering av vannrør hvor det er risiko for frost eller kondens?	Nei
Er det registrert tegn til lekkasjer eller skader på vannrør?	Nei
Er det redusert vanntrykk ved prøving av to tappesteder samtidig?	Nei
Er det manglende tilgjengelighet til stoppekran?	Nei
Er det dårlig funksjon på stoppekran?	Nei
Oppsummering av vannledninger	TG-1
Fordelerskap er plassert på teknisk rom.	

6.9 Elektrisk

Er det foretatt kontroll av det lokale el tilsyn i løpet av de siste 5 år	Nei
Type sikringer	Automatsikringer
Type anlegg	Skjult
Er det gjennomført arbeider etter opprinnelig byggeår?	Nei
Er det manglende samsvarserklæring på arbeider utført etter 01.01.1999?	Nei
Er det manglende kursfortegnelse?	Nei
Er det manglende samsvar mellom kursfortegnelse og antall sikringer?	Nei
Er det tegn på varmgang (termiske skader) på kabler, brytere, downlight, stikkontakter, og elektrisk utstyr?	Nei
Er det tegn til at kabelinnføringer og hull i inntak og sikringsskap ikke er tette?	Nei
Spørsmål til eier: Løses sikringene ofte ut?	Nei
Spørsmål til eier: Har det vært brann, branntilløp eller varmgang i anlegget?	Nei

Oppsummering av elektrisk

TG-1

Dette er en forenklet kontroll begrenset til de spørsmål og undersøkelser som forskrift til avhendingslova (tryggere bolighandel) § 2-18 inneholder. Dette kan ikke sammenlignes med en kontroll utført av offentlig myndighet (Det lokale eltilsyn) eller registrert elektrovirksomhet, og en bygningssakkyndig har verken kompetanse eller lov til å foreta en slik kontroll. Tilstandsgraden er vurdert ut fra den forenklete og begrensede kontrollen som forskriften inneholder. El-anlegget kan ha feil og mangler som en slik forenklet undersøkelse ikke vil avdekke. Vær derfor oppmerksom på denne risikoen, og søk videre veiledning eller få en fullstendig kontroll utført av registrert elektrovirksomhet.

6.10 Varmtvannsbereder

Plassering bereder
Teknisk rom
Fundament
Plassert på gulv
Årstall
2018

Størrelse	
190 liter	
Er det manglende lekkasjesikring av bereder?	Nei
Er plugg (støpsel) på berederen brunsvidd?	Ikke relevant, fast tilkobling
Er det tegn til lekkasjer fra bereder?	Nei
Er bereder over 20 år?	Nei
Oppsummering av varmtvannsbereder	TG-1

6.11 Ventilasjon

Type ventilering	Balansert ventilasjon
Er det utført arbeider på anlegget etter byggeår?	Nei
Når var siste service på anlegget?	
Selger opplyser om at det blir utført service på anlegget tirsdag 30.04.2024.	
Er det tegn på fukt eller mugg i filter?	Nei
Er det rom med manglende tilluft/avtrekk?	Nei
Er det tegn på utilstrekkelig luftutveksling?	Nei
Oppsummering av ventilasjon	TG-1

6.12 Våtrom: Bad

Overflate

Beskrivelse av overflate	
Flislagt gulv og vegg.	
Er det gjennomført arbeider etter opprinnelig byggeår?	Nei
Er det påvist avvik i krav om høydeforskjell på tettesjikt/fall til sluk?	Nei
Er det fare for at lekkasjevann fra installasjoner i rommet ikke når sluket?	Nei
Er vindu eller dør plassert i våtsone (utsatt for vannsprut)?	Nei

Er det gjennomføringer i vegg/tak mot kald sone?	Nei
Er det registrert riss, sprekker i fuger, bom (hulrom) under flis?	Nei
Er det påvist tegn på sopp/råteskader/fuktskader på overflater eller skadedyr?	Nei
Er det registrert knirk i gulvet?	Nei
Oppsummering av overflater	TG-1

Membran, tettesjikt og sluk

Er det manglende mulighet for renhold og inspeksjonsmulighet av sluk?	Nei
Type sluk	Rustfritt stål
Er det påvist avvik ved utførelsen av membran/tettesjikt/klemring rundt sluk?	Nei
Er det påvist tegn på utettheter f.eks. rundt rørføringer eller andre overganger?	Nei
Er det påvist feil utførelse, feil materialvalg, eller skader i tettesjikt med fare for fuktskade?	Nei
Har membran/tettesjikt nådd en alder som gir økt risiko for skader eller følgeskader?	Nei
Oppsummering av membran, tettesjikt og sluk	TG-1

Sanitærutstyr

Beskrivelse	Servantskap, dusjhjørne med innfellbare glassvegger, vegghengt wc og opplegg for vaskemaskin.	
Er det skader på utstyr og innredning?	Nei	
Er det innebygd sisterner til klosett?	Ja	
Er det manglende drenering av lekkasjevann fra innebygd sisterner?	Annen godkjent løsning	
Oppsummering av sanitærutstyr	TG-1	

Ventilasjon

Type ventilering	Mekanisk avtrekk
Er ventilasjonen funksjonstestet?	Ja
Oppsummering av ventilasjon	TG-1
Avtrekk er testet med papir og det registreres sug i kanalen.	

Fuktmåling

Er det foretatt hulltaking fra tilstøtende rom?

Nei

Er det påvist indikasjon på skader/fukt ved bruk av fuktsøk/fuktmåling?

Nei

Oppsummering av fukt

TG-0

Hulltaking er ikke foretatt da tilstøtende vegg til dusjsonen ikke er tilgjengelig. Det er foretatt fuktsøk og visuelle observasjoner på overflater på badet, samt på undersiden fra parkingskjelleren, uten å registrere symptomer på avvik.

Dokumentasjon

Fremlagt dokumentasjon

Ja

Badet er bygd etter TEK 10 eller senere forskrift, og det foreligger ferdigattest. Alt arbeid er ansvarsbelagt i byggesaken og vurderes å være dokumentasjon på at badet er bygd iht forskrifter.

6.13 Loft (konstruksjonsoppbygging)

Tilgjengelighet

Ikke relevant

6.14 Ildsted/Skorstein innvendig i boligen

Tilgjengelighet

Ikke relevant

6.15 Toalettrom

Tilgjengelighet

Ikke relevant

6.16 Trapp

Tilgjengelighet

Ikke relevant

6.17 Vannbåren varme

Tilgjengelighet

Ikke relevant

6.18 Varmesentral

Tilgjengelighet

Ikke relevant

Vedtekter
for
Sameiet Husbyåsen Horisont

(org. nr. 922166803)

Vedtektene er fastsatt i forbindelse med opprettelsen av sameiet. Oppdatert den 06.05.2020

1. NAVN

1-1 Navn og opprettelse

Sameiets navn er Sameiet Husbyåsen Horisont. Sameiet er opprettet ved søknad om seksjonering tinglyst den 15.11.18

1-2 Hva sameiet omfatter

Sameiet består av 26 boligseksjoner på eiendommen gnr. 102, bnr. 1155 i Stjørdal kommune.

Sameiet bygges ut i 2 byggetrinn. 1. byggetrinn er på 10 seksjoner. Utbygger forbeholder seg retten til å reseksjonere og utvide med ytterligere 5 seksjoner.

Den enkelte bruksenhet består av en hoveddel, samt eventuelt en eller flere seksjonerte tilleggsdeler. Hoveddelen består av en klart avgrenset og sammenhengende del av en bygning, med egen inngang. Seksjonerte tilleggsdeler omfatter bod i parkeringskjeller eller ved inngang.

De deler av eiendommen som ikke inngår i de enkelte bruksenheter er fellesareal.

Fastsettelse av sameiebrøken i søknad om seksjonering bygger på seksjonenes bruksareal fratrukket evt. tilleggsarealer og balkonger, oppmålt fra tegning. Sameiebrøken kan avvike fra faktisk areal og kan ikke legges til grunn for arealberegning.

1-3 Velforening

Det er pliktig medlemskap for alle seksjoner i velforening som eventuelt opprettes i området.

2. RETTSLIG DISPOSISJONSRETT

2-1 Rettslig disposisjonsrett

(1) Seksjonseier disponerer fritt over egen seksjon med de begrensninger som følger av sameieforholdet og eierseksjonsloven. Seksjonseier kan fritt selge, pantsette og leie ut sin egen seksjon.

(2) Sameiets styre skal underrettes skriftlig om alle overdragelser og leieforhold. Ved eierskifte betales et eierskiftegebyr til forretningsfører for sameiet.

(3) Ingen kan kjøpe eller på annen måte erverve flere enn to boligseksjoner. Dette gjelder ikke for kjøp og erverv av fritidsboliger, erverv ved ekspropriasjon, arv eller forskudd på arv til livsarving eller en kreditors erverv for å redde en fordring som er sikret med pant i en seksjon. Borettslag, staten, fylkeskommuner, kommuner samt

selskaper og organisasjoner som eies eller kontrolleres av staten, en fylkeskommune eller en kommune, og som har til formål å skaffe boliger, kan erverve flere seksjoner. Det samme gjelder institusjoner eller sammenslutninger med samfunnsnyttig formål som har til formål å skaffe boliger, eller en arbeidsgiver som skal leie ut seksjonene til sine ansatte.

4. Korttidsutleie av hele boligseksjonen i mer enn 60 døgn årlig er ikke tillatt. Med korttidsutleie menes utleie i inntil 30 døgn sammenhengende.

3. SEKSJONSEIERENS RETT TIL Å BRUKE BRUKSENHETEN OG FELLESAREALER

3-1 Rett til bruk

(1) Seksjonseieren har enerett til å bruke sin bruksenhet. Seksjonseieren har også rett til å bruke fellesarealene til det de er beregnet til eller vanligvis brukes til, og til annet som er i samsvar med tiden og forholdene.

(2) Bruksenheten og fellesarealene må ikke brukes slik at andre seksjonseiere påføres skade eller ulempe på en urimelig eller unødvendig måte.

(3) Bruksenheten kan bare brukes i samsvar med formålet.

(4) Seksjonseier har ikke rett til å foreta arbeider som påvirker/berører sameiets fellesarealer og fellesanlegg uten forhåndsgodkjenning fra styret/årsmøtet. Dette omfatter slikt som installasjoner på fellesarealer, herunder oppsetting/montering av parabolantenne, varmepumpe, markise o.l.

(5) Kostnader til de- og remontering av installasjoner/utstyr nåværende eller tidligere seksjonseiere har montert, slik som sol/vindavskjerming, fliser og innglassinger, skal ved rehabilitering og andre felles tiltak belastes den seksjon installasjonen tilhører.

3-2 Ordensregler

Styret kan fastsette vanlige ordensregler for eiendommen. Dyrehold er tillatt så lenge dette ikke er til ulempe for de øvrige brukerne av eiendommen.

4. PARKERING

4-1 Sameiets parkeringsplasser 1. byggetrinn.

Det er 16 parkeringsplasser i parkeringskjeller.

4-2 Rettslig disposisjonsrett

Parkeringsplassene befinner seg på sameiets fellesarealer og eies av sameierne i fellesskap. Hver seksjonseier har rett til bruk av en parkeringsplass. Den innbyrdes fordeling av plasser kan endres av styret. Dersom det foreligger saklig grunn og det ikke skaper vesentlig ulempe for den/de seksjonseierne det gjelder, kan styret vedta endringer i disposisjonsretten. Parkeringsplassen følger med seksjonen ved salg. Parkeringsplassen kan kun leies ut til seksjonseiere i Sameiet Husbyåsen Horisont

3 av parkeringsplassene på fellesareal er gjesteparkering og tilhører sameiet. Snr. 6 har bruksrett til 2 parkeringsplasser.

Utbygger har rett til å selge de 2 øvrige parkeringsplassene som ligger på fellesareal. Denne rettigheten skal tinglyses. Ekstra parkeringsplass kan kun selges til seksjonseiere i Sameiet Husbyåsen Horisont. Rettigheten skal inntas i vedtektene.

Ved utvidelse/reseksjonering for ytterligere byggetrinn skal disse vedtekter oppdateres med hensyn til antall parkeringsplasser og organisering av disse.

4-3 Vedlikeholdsansvar

Sameiet har ansvar for vedlikehold og drift av parkeringsplassene.

4-4 Kostnadsfordeling

Kostnader knyttet til drift og vedlikehold av parkeringsplassene fordeles på seksjonseierne med like stor del per plass og i henhold til antall plasser de disponerer.

4-5 Ladepunkt for el-bil o.l.

(1) En seksjonseier kan med samtykke fra styret anlegge ladepunkt for elbil og ladbare hybrider i tilknytning til en parkeringsplass seksjonen disponerer, eller andre steder som styret anviser. Styret kan bare nekte samtykke dersom det foreligger en saklig grunn.

(2) Kostnader til etablering av ladepunkt, vedlikehold og strøm dekkes av den enkelte sameier.

4-6 Parkeringsplasser for personer med nedsatt funksjonsevne

3 av sameiets parkeringsplasser er tilpasset personer med nedsatt funksjonsevne. Personer med nedsatt funksjonsevne kan kreve at styret pålegger en annen seksjonseier å bytte parkeringsplass. Bytteretten gjelder bare dersom seksjonseieren med nedsatt funksjonsevne allerede disponerer en parkeringsplass i sameiet. Retten til å bruke en tilrettelagt plass er midlertidig og varer kun så lenge et dokumentert behov er til stede. Retten gjelder bare parkeringsplasser som i vedtak etter plan- og bygningsloven er krevet opparbeidet til bruk av personer med nedsatt funksjonsevne. Denne vedtektsbestemmelsen kan ikke endres uten at samtlige seksjonseiere uttrykkelig sier seg enige. Kommunen har vetorett mot endringen.

5. VEDLIKEHOLD

5-1 Seksjonseierens plikt til å vedlikeholde bruksenheten

(1) Seksjonseieren skal vedlikeholde bruksenheten slik at skader på fellesarealene og andre bruksenheter forebygges, og slik at de øvrige seksjonseierne slipper ulemper. Vedlikeholdsplikten omfatter også eventuelle tilleggsdeler. Seksjonseierens vedlikeholdsplikt omfatter slikt som

- a) inventar
- b) utstyr, som vannklosett, varmtvannsbereder, badekar og vasker
- c) apparater, for eksempel brannslukkingsapparat
- d) skap, benker, innvendige dører med karm
- e) listverk, skillevegger, tapet
- f) gulvbelegg, varmekabler, membran og sluk
- g) vegg-, gulv- og himlingsplater
- h) rør, ledninger, sikringskap fra og med første hovedsikring eller inntakssikring
- i) vinduer og ytterdører

Seksjonseieren skal vedlikeholde våtrom slik at lekkasjer unngås.

(2) Vedlikeholdet omfatter også nødvendig reparasjon og utskifting av det som er nevnt ovenfor, men ikke utskifting av sluk, vinduer og ytterdører. Seksjonseieren er likevel

ansvarlig for utskiftning av ødelagte vindusruter, med unntak av nødvendig utskiftning av isolerglass.

(3) Seksjonseieren skal rense sluk og holde avløpsrør åpne frem til fellesledningen. Dette gjelder også sluk på balkong eller lignende som ligger til bruksenheten.

(4) Seksjonseieren skal holde bruksenheten fri for insekter og skadedyr.

(5) Vedlikeholdsplikten omfatter ikke reparasjon eller utskiftning av tak, bjelkelag, bærende veggkonstruksjoner og rør eller ledninger som er bygget inn i bærende konstruksjoner.

(6) Vedlikeholdsplikten omfatter også utbedring av tilfeldige skader, for eksempel skader som er forårsaket av uvær, innbrudd eller hærverk.

(7) Oppdager seksjonseieren skade i bruksenheten som sameiet er ansvarlig for å utbedre, plikter seksjonseieren straks å sende skriftlig varsel til styret.

(8) Etter et eierskifte har den nye seksjonseieren plikt til å utføre vedlikehold, inkludert reparasjoner og utskiftning i henhold til denne bestemmelse. Denne plikten gjelder selv om vedlikeholdet skulle vært utført av den tidligere seksjonseieren.

(9) En seksjonseier som ikke oppfyller vedlikeholdsplikten, skal erstatte tap dette påfører andre seksjonseiere, jf. eierseksjonsloven § 34.

5-2 Sameiets plikt til å vedlikeholde og utbedre fellesarealer m.m.

(1) Sameiet skal holde utvendige og innvendige fellesarealer, inkludert bygningen og felles installasjoner, forsvarlig ved like. Vedlikeholdet skal utføres slik at skader på fellesarealene og de enkelte bruksenhetene forebygges, og slik at seksjonseierne slipper ulemper. Vedlikeholdsplikten omfatter alt som ikke faller inn under den enkelte seksjonseiers vedlikeholdsplikt, jf. punkt 5-1. Vedlikeholdsplikten omfatter også reparasjon og utskiftning når det er nødvendig, og utbedring av tilfeldige skader.

(2) Vedlikeholdsplikten omfatter også felles installasjoner som går gjennom bruksenheter, slik som rør, ledninger, kanaler og felles varmeanlegg inklusive radiatorer. Sameiet har rett til å føre nye slike installasjoner gjennom bruksenhetene hvis det ikke skaper vesentlig ulempe for den aktuelle seksjonseieren. Sameiets vedlikeholdsplikt omfatter også utvendig vedlikehold av vinduer.

(3) Sameiets vedlikeholdsplikt omfatter også slikt som utskifting av vinduer, herunder nødvendig utskifting av isolerglass, og ytterdører til boligen eller reparasjon eller utskifting av tak, bjelkelag, bærende veggkonstruksjoner, sluk, samt rør eller ledninger som er bygd inn i bærende konstruksjoner med unntak av varmekabler.

(4) Seksjonseieren skal gi sameiet adgang til bruksenheten for å vedlikeholde, installere og kontrollere installasjoner som nevnt i andre ledd. Kontroll og arbeid i bruksenhetene skal varsles i rimelig tid og gjennomføres slik at det ikke skaper unødvendig ulempe for seksjonseieren eller andre brukere.

(5) Et sameie som ikke oppfyller sin vedlikeholdsplikt, skal erstatte tap dette påfører seksjonseierne gjennom skader på bruksenhetene, jf. eierseksjonsloven § 35.

6. FELLESKOSTNADER, PANTESIKKERHET OG HEFTELSESFORM

6-1 Felleskostnader

Kostnader med eiendommen som ikke knytter seg til den enkelte bruksenhet, er felleskostnader. Felleskostnader skal fordeles mellom seksjonseierne etter sameiebrøken, med unntak av kostnader knyttet til kabel-tv/internett, evt. kontingent velforening som fordeles likt pr. seksjon. Kostnader knyttet til parkeringskjeller fordeles i henhold til punkt 4-4.

(1) Dersom de seksjonseierne som berøres uttrykkelig sier seg enige, kan det i vedtektene fastsettes en annen fordeling enn det som følger av (1).

Kostnader som påløper ikke utbygde områder og ikke ferdigstilte seksjoner belastes utbygger.

6-2 Betaling av felleskostnader

Den enkelte seksjonseier skal forskuddsvis hver måned betale et akontobeløp som fastsettes av seksjonseierne på årsmøtet, eller av styret, for å dekke sin andel av felleskostnadene. Akontobeløpet kan også dekke avsetning av midler til framtidig vedlikehold, påkostninger eller andre fellestiltak på eiendommen dersom årsmøtet har vedtatt slik avsetning.

6-3 Panterett for seksjonseierens forpliktelse

De andre seksjonseierne har lovbestemt panterett i seksjonen for krav mot seksjonseieren som følger av sameieforholdet, jf. eierseksjonslovens § 31. Pantekravet kan ikke overstige et beløp som for hver bruksenhet svarer til to ganger folketrygdens grunnbeløp på det tidspunktet tvangsdekning besluttes gjennomført. Panteretten omfatter også krav som skulle ha vært betalt etter at det er kommet inn en begjæring til namsmyndighetene om tvangsdekning.

6-4 Seksjonseierens heftelse for sameiets ansvar og forpliktelser utad

Den enkelte seksjonseier hefter for felles ansvar og forpliktelser etter sin sameierbrøk.

7. PÅLEGG OM SALG OG FRAVIKELSE - MISLIGHOLD

7-1 Mislighold

Seksjonseiers brudd på sine forpliktelser overfor sameiet utgjør mislighold. Som mislighold regnes blant annet manglende betaling av felleskostnader, forsømt vedlikeholdsplikt, ulovlig bruk og brudd på ordensregler.

7-2 Pålegg om salg

Hvis en seksjonseier til tross for skriftlig advarsel vesentlig misligholder sine plikter, kan styret pålegge vedkommende å selge seksjonen, jfr. eierseksjonslovens § 38. Advarselen skal opplyse om at vesentlig mislighold gir styret rett til å kreve seksjonen solgt

7-3 Fravikelse

Hvis seksjonseierens oppførsel medfører fare for ødeleggelse eller vesentlig forringelse av eiendommen, eller seksjonseierens oppførsel er til alvorlig plage eller sjenanse for eiendommens øvrige brukere, kan styret kreve fravikelse av bruksenheten etter tvangsfullbyrdelseslovens kapittel 13.

8. STYRET OG DETS VEDTAK

8-1 Styret - sammensetning, valg, tjenestetid og vederlag

(1) Sameiet skal ha et styre som skal bestå av en leder og to andre medlemmer. Varamedlemmer kan velges.

(2) Styremedlemmene tjenestegjør i to år hvis ikke årsmøtet har bestemt noe annet. Varamedlemmer velges for ett år. Styremedlem og varamedlem kan gjenvelges.

(3) Årsmøtet skal velge styret med vanlig flertall av de avgitte stemmene. Styrelederen skal velges særskilt.

(4) Årsmøtet skal fastsette eventuelt vederlag til styremedlemmene for foregående styreperiode. Styret bestemmer fordelingen av vederlaget.

8-2 Styremøter

(1) Styreleder skal sørge for at styret møtes så ofte som det trengs. Et styremedlem eller forretningsføreren kan kreve at styret sammenkalles.

(2) Styremøtet skal ledes av styrelederen. Er ikke styrelederen til stede, og det ikke er valgt noen nestleder, skal styret velge en møteleder.

(3) Styret er beslutningsdyktig når mer enn halvparten av alle styremedlemmene er til stede. Beslutninger kan treffes med mer enn halvparten av de avgitte stemmene. Står stemmene likt, gjør møtelederens stemme utslaget. De som stemmer for en beslutning, må likevel utgjøre mer enn en tredjedel av stemmene.

(4) Styret skal føre protokoll fra styremøtene. Alle de fremmøtte styremedlemmene skal undertegne protokollen.

8-3 Styrets oppgaver

Styret skal sørge for vedlikehold og drift av eiendommen og ellers sørge for forvaltningen av sameiets anliggender i samsvar med lov, vedtekter og beslutninger på årsmøtet.

8-4 Styrets beslutningsmyndighet

(1) Styret skal ta alle beslutninger som ikke i loven eller vedtektene er lagt til andre organer. Beslutninger som kan tas med et vanlig flertall på årsmøtet, kan også tas av styret om ikke annet følger av lov, vedtekter eller årsmøtets beslutning i det enkelte tilfelle.

(2) Styret kan ikke ta beslutninger eller handle på en måte som er egnet til å gi noen seksjonseiere eller utenforstående en urimelig fordel på andre seksjonseieres bekostning.

8-5 Inhabilitet

Et styremedlem kan ikke delta i behandlingen eller avgjørelsen av noe spørsmål som medlemmet selv eller dennes nærstående har en fremtredende personlig eller økonomisk særinteresse i.

8-6 Taushetsplikt

Medlemmer av styret er forpliktet til å bevare taushet om personlige forhold (helse, økonomi, sosiale forhold ol.) som de får kjennskap til under sitt arbeid i styret. Taushetsplikten gjelder overfor uvedkommende, så fremt det ikke foreligger en berettiget interesse for å holde opplysningene hemmelige.

8-7 Styrets representasjonsadgang

(1) Seksjonseierne forpliktes ved underskrift av to styremedlemmer i fellesskap.

(2) Styret har rett til å representere seksjonseierne og forplikte dem med sin underskrift i saker som gjelder seksjonseiernes felles rettigheter og plikter. Dette omfatter å

gjennomføre beslutninger truffet av årsmøtet eller styret, og rettigheter og plikter som ellers angår fellesareal og fast eiendom. Styret kan også gjøre gjeldende krav seksjonseiere har mot utbyggeren dersom kravet knytter seg til mangler ved fellesarealene eller forsinket ferdigstilling av disse.

9. ÅRSMØTET

9-1 Årsmøtets myndighet og mindretallsvern

(1) Årsmøtet har den øverste myndigheten i sameiet.

(2) Et flertall på årsmøtet kan ikke ta beslutninger som er egnet til å gi noen seksjonseiere eller utenforstående en urimelig fordel på andre seksjonseieres bekostning.

9-2 Tidspunkt for årsmøtet

(1) Ordinært årsmøte skal holdes hvert år innen utgangen av juni. Styret skal på forhånd varsle seksjonseierne om dato for møtet og om siste frist for å innlevere saker som ønskes behandlet.

(2) Ekstraordinært årsmøte skal holdes når styret finner det nødvendig, eller når minst to seksjonseiere som til sammen har minst ti prosent av stemmene, krever det og samtidig oppgir hvilke saker de ønsker behandlet.

9-3 Innkalling til årsmøte

(1) Styret innkaller til årsmøte med et varsel som skal være på minst åtte og høyst tjue dager. Styret kan om nødvendig innkalle til ekstraordinært årsmøte med kortere varsel, men varselet kan aldri være kortere enn tre dager. I begge tilfeller skal det gis skriftlig melding til forretningsføreren-

(2) Innkallingen skjer skriftlig. Som skriftlig regnes også elektronisk kommunikasjon.

(3) Innkallingen skal tydelig angi de sakene årsmøtet skal behandle. Skal årsmøtet kunne behandle et forslag som etter loven eller vedtektene må vedtas med minst to tredjedels flertall av de avgitte stemmene, må hovedinnholdet være angitt i innkallingen.

(4) Saker som en seksjonseier ønsker behandlet i det ordinære årsmøtet, skal nevnes i innkallingen når styret har mottatt krav om det før fristen i vedtektenes punkt 9-2 (1).

9-4 Saker årsmøtet skal behandle

(1) Årsmøtet skal behandle de sakene som er angitt i innkallingen til møtet.

(2) Uten hensyn til om sakene er nevnt i innkallingen, skal det ordinære årsmøtet:

- behandle og eventuelt godkjenne styrets regnskap for foregående kalenderår
- behandle vederlag til styret
- velge styremedlemmer

(3) Årsregnskap og eventuell revisjonsberetning skal senest en uke før ordinært årsmøte sendes ut til alle sameiere med kjent adresse. Dokumentene skal dessuten være tilgjengelige i årsmøtet.

(4) Bortsett fra saker som skal behandles av ordinært årsmøte, kan årsmøtet bare ta beslutning om saker som er angitt i innkallingen til møtet. Hvis alle seksjonseiere er til stede på årsmøtet og stemmer for det, kan årsmøtet også ta beslutning i saker som ikke

står i innkallingen. At saken ikke er nevnt i innkallingen, er ikke til hinder for at styret beslutter å innkalle til nytt årsmøte for å avgjøre forslag som er fremsatt i møtet.

9-5 Hvem kan delta i årsmøtet

(1) Alle seksjonseiere har rett til å delta på årsmøtet med forslags-, tale-, og stemmerett. Ektefelle, samboer eller annet medlem av husstanden til eieren av en boligseksjon har rett til å være til stede og uttale seg.

(2) Styremedlemmer, forretningsfører, revisor og leier av boligseksjon har rett til å være til stede på årsmøtet og uttale seg. Styreleder og forretningsfører har plikt til å være til stede med mindre det er åpenbart unødvendig eller de har gyldig forfall.

(3) En seksjonseier kan møte ved fullmektig. Fullmakten kan når som helst tilbakekalles. Seksjonseieren har rett til å ta med en rådgiver til årsmøtet. Rådgiveren har bare rett til å uttale seg dersom et flertall på årsmøtet tillater det. Fullmakten kan ikke angi hva fullmektigen skal stemme.

9-6 Møteledelse og protokoll

(1) Styrelederen leder årsmøtet med mindre årsmøtet velger en annen møteleder. Møteleder behøver ikke å være seksjonseier.

(2) Møtelederen har ansvar for at det føres protokoll over alle saker som behandles, og alle beslutninger som tas på årsmøtet. Møtelederen og minst én seksjonseier som utpekes av årsmøtet blant dem som er til stede, skal underskrive protokollen. Protokollen skal til enhver tid holdes tilgjengelig for seksjonseierne.

9-7 Beregning av flertall og opptelling av stemmer på årsmøtet

I årsmøtet har hver seksjon én stemme, og flertallet regnes etter antall stemmer. Ved opptelling av stemmer anses blanke stemmer som ikke avgitt. Står stemmene likt, avgjøres saken ved loddtrekning.

9-8 Flertallskrav ved ulike beslutninger på årsmøtet

(1) Beslutninger på årsmøtet tas med vanlig flertall av de avgitte stemmene hvis ikke annet flertallskrav er fastsatt i eierseksjonsloven eller vedtektene. Ved valg kan årsmøtet på forhånd fastsette at den som får flest stemmer skal regnes som valgt. Vedtektene kan ikke fastsette strengere flertallskrav enn det som er fastsatt i loven.

(2) Det kreves et flertall på minst to tredjedeler av de avgitte stemmene på årsmøtet for å ta beslutning om

- a) ombygging, påbygging eller andre endringer av bebyggelsen eller tomten som går ut over vanlig forvaltning og vedlikehold i det aktuelle sameiet
- b) omgjøring av fellesarealer til nye bruksenheter eller utvidelse av eksisterende bruksenheter
- c) salg, kjøp, utleie eller leie av fast eiendom, inkludert seksjoner i sameiet som tilhører eller skal tilhøre seksjonseierne i fellesskap, eller andre rettslige disposisjoner over fast eiendom som går ut over vanlig forvaltning
- d) samtykke til at formålet for én eller flere bruksenheter endres fra boligformål til annet formål eller omvendt
- e) samtykke til resekjonering som nevnt i eierseksjonslovens § 20 annet ledd annet punktum
- g) endring av vedtektene.

9-9 Flertallskrav for særlige bomiljøtiltak

(1) Tiltak som har sammenheng med seksjonseierens bo- eller bruksinteresser, og som går ut over vanlig forvaltning, og som fører med seg økonomisk ansvar eller utlegg for seksjonseierne i fellesskap på mindre enn fem prosent av de årlige felleskostnadene, beslutes med vanlig flertall av de avgitte stemmene på årsmøtet. Hvis tiltaket fører med seg økonomisk ansvar eller utlegg for seksjonseierne i fellesskap på mer enn fem prosent av de årlige felleskostnadene, kreves det flertall på minst to tredjedeler av de avgitte stemmene på årsmøtet.

(2) Hvis tiltakene etter (1) fører med seg et samlet økonomisk ansvar eller utlegg for enkelte seksjonseiere på mer enn halvparten av folketrygdens grunnbeløp på det tidspunktet tiltaket beslutes, kan tiltaket bare gjennomføres hvis disse seksjonseierne uttrykkelig sier seg enige.

9-10 Beslutninger som krever enighet fra alle seksjonseierne

Alle seksjonseiere må, enten på årsmøtet eller på et annet tidspunkt, uttrykkelig si seg enige hvis sameiet skal kunne ta beslutning om

- a) salg eller bortfeste av hele eller vesentlige deler av eiendommen
- b) oppløsning av sameiet
- c) tiltak som medfører vesentlig endring av sameiets karakter
- d) tiltak som går ut over seksjonseierens bo- eller bruksinteresser, uavhengig av størrelsen på kostnaden som tiltaket medfører, og uavhengig av hvor stort økonomisk ansvar eller utlegg tiltaket medfører for de enkelte seksjonseiere.

9-11 Beslutninger som krever samtykke fra seksjonseiere det gjelder

Følgende beslutninger krever samtykke fra de seksjonseiere det gjelder:

- at eierne av bestemte seksjoner plikter å holde deler av fellesarealet vedlike
- innføring av vedtektsbestemmelser som begrenser den rettslige disposisjonsretten over seksjonen
- innføring av vedtektsbestemmelser om en annen fordeling av felleskostnadene enn det som følger av pkt. 6.

9-12 Inhabilitet

Ingen kan delta i en avstemning om

- a) et søksmål mot en selv eller ens nærstående
- b) ens eget eller ens nærståendes ansvar overfor sameiet
- c) et søksmål mot andre eller andres ansvar overfor sameiet dersom egen interesse i saken er vesentlig og kan stride mot sameiets interesser
- d) pålegg eller krav etter eierseksjonsloven §§ 38 og 39 som er rettet mot en selv eller ens nærstående.

Dette gjelder også for den som opptrer ved eller som fullmektig.

10. FORHOLDET TIL EIERSEKSJONSLOVEN

For så vidt ikke annet følger av disse vedtekter, gjelder reglene i lov om eierseksjoner av 16.6.2017 nr. 65.

