

Hulderveien 52

Nabolaget Husby/Fosslia - vurdert av 45 lokalkjente

Nabolaget spesielt anbefalt for

- Etablerere
- Familier med barn
- Godt voksne



Offentlig transport

| | | |
|--|--------|--------|
| Husbyåsen Linje 90 | 8 min | 0.7 km |
| Stjørdal stasjon Linje F7, R60, R70 | 8 min | 4.5 km |
| Trondheim Værnes | 10 min | |

Skoler

| | | |
|--|--------|---------|
| Fosslia skole (1-7 kl.) 459 elever, 23 klasser | 18 min | 1.3 km |
| Fagerhaug International School (1-10 ... 137 elever, 10 klasser | 18 min | 1.4 km |
| Fagerhaug Kristne skole (1-10 kl.) 95 elever, 9 klasser | 18 min | 1.4 km |
| Stokkan ungdomsskole (8-10 kl.) 445 elever, 34 klasser | 24 min | 1.8 km |
| Halsen ungdomsskole (8-10 kl.) 318 elever, 24 klasser | 7 min | 3.5 km |
| Ole Vig videregående skole 82 klasser | 26 min | 1.9 km |
| Aglo videregående skole 8 klasser | 16 min | 12.7 km |

«Perfekt for nyetablerere og småbarnsfamilier. Trygge omgivelser med alt du trenger i nærheten!»

Sitat fra en lokalkjent



Opplevd trygghet
Veldig trygt 84/100



Kvalitet på skolene
Veldig bra 78/100



Naboskapet
Godt vennskap 69/100

Aldersfordeling

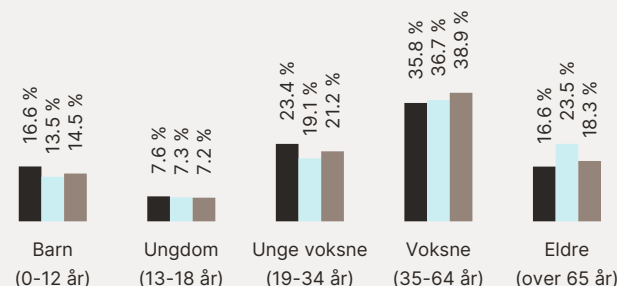

| Område | Personer | Husholdninger |
|---------------|-----------|---------------|
| Husby/Fosslia | 3 084 | 1 430 |
| Stjørdal | 11 692 | 5 711 |
| Norge | 5 425 412 | 2 654 586 |



Barnehager

| | | |
|---|--------|--------|
| Husbyåsen barnehage (0-5 år) 76 barn | 6 min | 0.5 km |
| Taraxacum barnehage (1-5 år) 82 barn | 10 min | 0.7 km |
| Fosslia barnehage (1-5 år) 58 barn | 14 min | 1 km |

Dagligvare

| | | |
|---|--------|--------|
| Rema 1000 Husbyfaret Post i butikk, PostNord | 22 min | 1.7 km |
| Coop Extra Stjørdal | 26 min | |

Primære transportmidler









-  1. Egen bil
-  2. Sykkel

 Turmulighetene
Nærhet til skog og mark 86/100

 Støynivået
Lite støynivå 86/100

 Kvalitet på barnehagene
Veldig bra 83/100

Sport

-  Fosslia skole 16 min 
Aktivitetshall, ballspill 1.1 km
-  Fosslia fjellhall 21 min 
Aktivitetshall 1.6 km
-  Fitnesspoint Stjørdal 7 min 
-  3-T Stjørdal 7 min 

Boligmasse

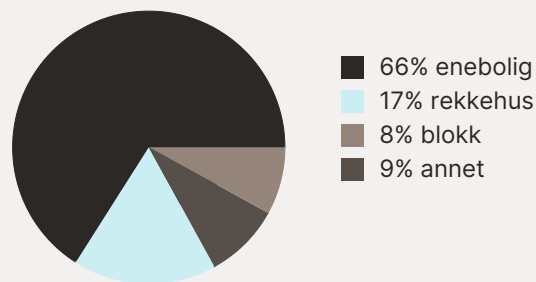

Varer/Tjenester

-  Torgkvartalet 7 min 
-  Boots apotek Stjørdal 7 min 

Aldersfordeling barn (0-18 år)

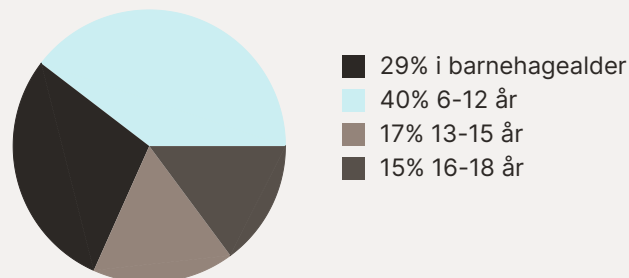

Familiesammensetning

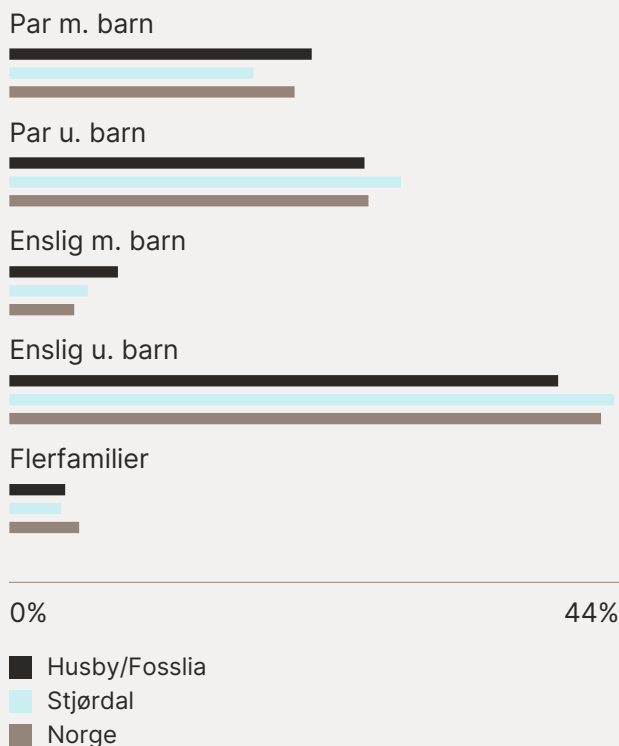

Sivilstand

| | | Norge |
|---------------|-----|-------|
| Gift | 28% | 33% |
| Ikke gift | 59% | 54% |
| Separert | 10% | 9% |
| Enke/Enkemann | 3% | 4% |

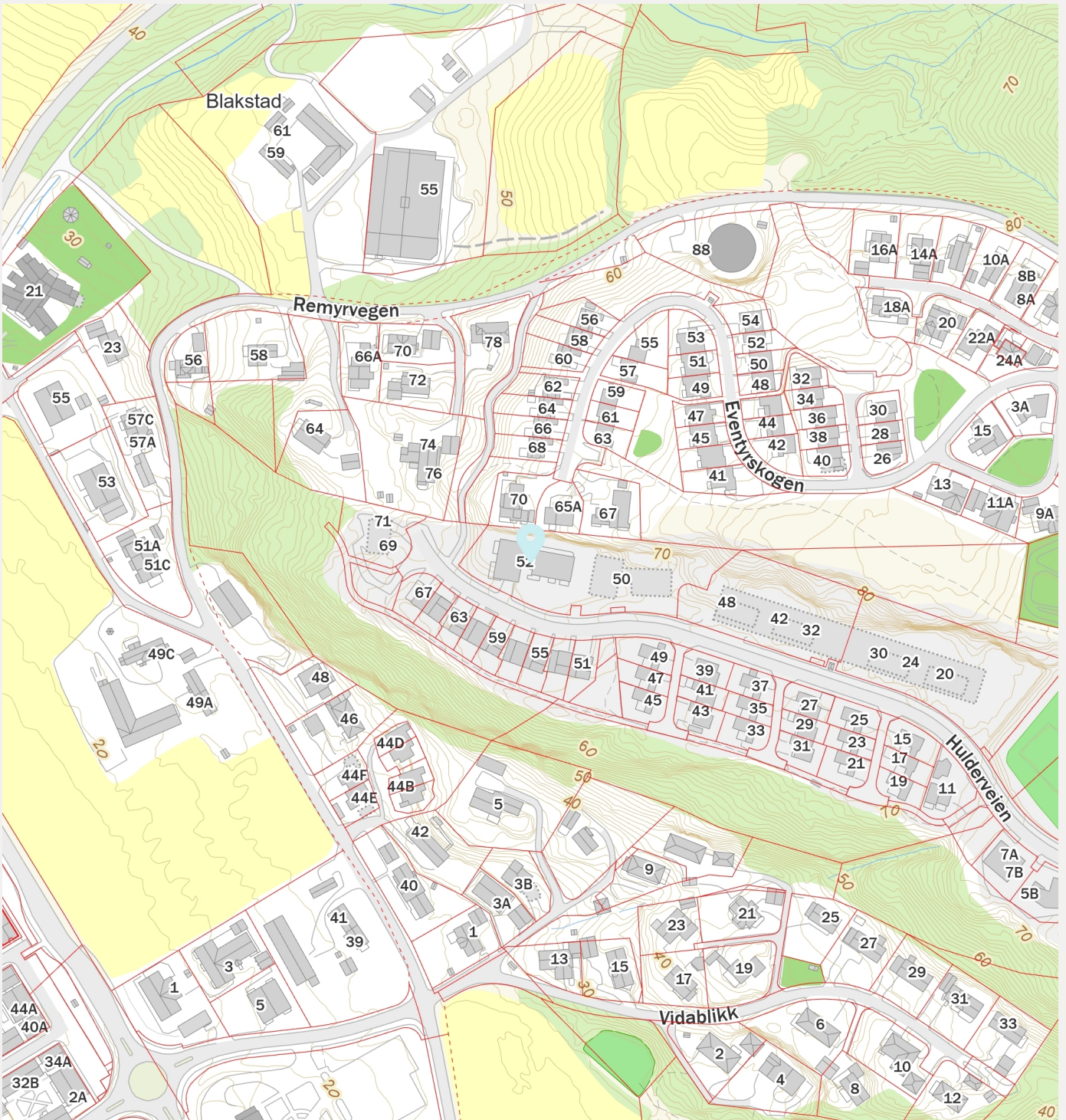
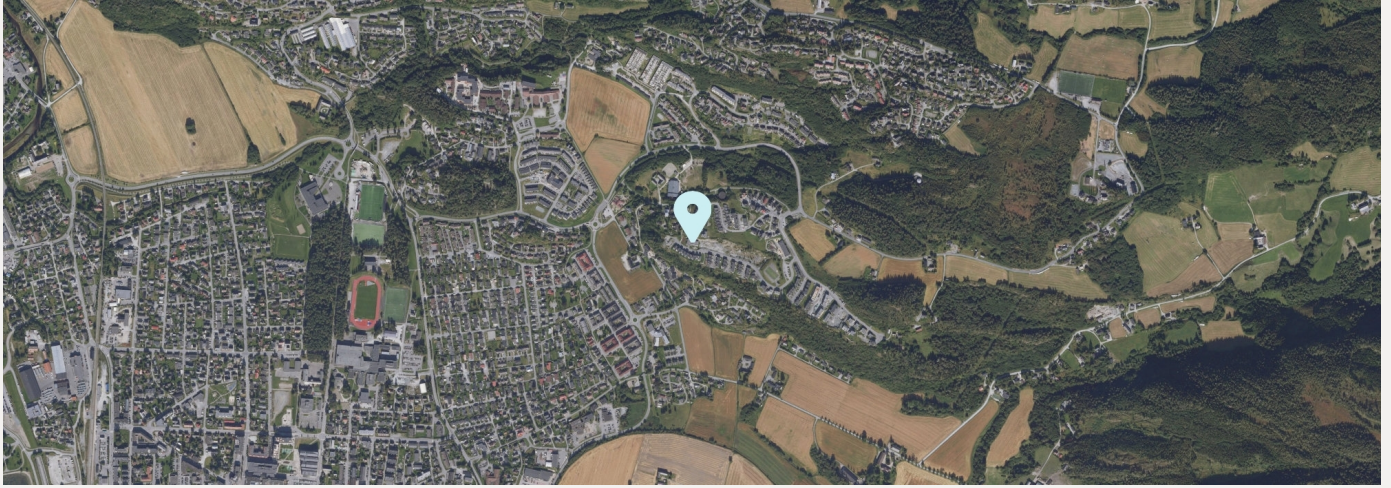

Hulderveien 52

7506 STJØRDAL

Tilstandsrapport

Eierskifte

Boligtype: Leilighet

Byggeår: 2018

BRA: 67 m²

BRA-i: 62 m²



Samlet vurdering

TG-0

1

TG-1

15

TG-2

0

TG-3

0

TG-IU

0

1. Tilstandsgradene

TG-0

Tilstandsgrad 0: Ingen avvik

Bygningsdelen skal være tilnærmet ny, ikke vise tegn på slitasje og det skal være lagt frem dokumentasjon på faglig god utførelse. Det er ingen merknader til delen.

TG-1

Tilstandsgrad 1: Mindre eller moderate avvik

Bygningsdelen skal bare ha normal slitasje, og strakstiltak skal ikke anses som nødvendig. Graden kan også brukes når delen er ny, men der dokumentasjon på faglig god utførelse mangler.

TG-2

Tilstandsgrad 2: Bygningsdelen har vesentlige avvik

Bygningsdelen skal enten ha feil utførelse, en skade eller symptomer på skade, sterk slitasje eller nedsatt funksjon. Graden gis når bygningsdelen trenger vedlikehold eller tiltak i nær fremtid. Graden skal også brukes når delen er gammel og det er grunn til å varsle om faren for skader på grunn av alderen, eller når det er grunn til å overvåke delen spesielt på grunn av fare for større skader eller følgeskader

TG-3

Tilstandsgrad 3: Store eller alvorlige avvik

Bygningsdelen har kraftige symptomer på forhold som man må regne med trenger utbedring straks eller innen kort tid. Graden skal også brukes ved påvist funksjonssvikt eller sammenbrudd

TG-IU

Tilstandsgrad ikke undersøkt (TGIU) skal kun brukes unntaksvis. Eksempler kan være snødekket tak eller krypkjeller uten inspeksjonsmulighet på undersøkelsestidspunktet; eller bygningsdelen eller arealet eller rommet er ikke tilgjengelig for inspeksjon på tidspunktet for analysen. Dersom TGIU omfatter særlig fuktutsatte konstruksjoner, skal dette angis særlig.

2. Om rapporten

Om rapporten

Rapporten følger kravene i ny forskrift til avhendingsloven (tryggere bolighandel) fastsatt av Kommunal- og moderniseringsdepartementet 21.06.2021. I tillegg beskriver rapporten følgende kontrollpunkter utover minimumskravet i forskriften; støttemurer, tilleggsbygninger (garasje mm), etasjeskillere, renner / nedløp, toalettrom, ildsted / piper og trapper. Formålet med rapporten er å kartlegge boligens tekniske tilstand med tanke på behov for tiltak, samt å vise resultatene av en utført tilstandsanalyse for å bidra til økt trygghet og redusert konfliktnivå ved eierskifte.

Rapporten erstatter ikke selgers opplysningsplikt eller kjøpers undersøkelsesplikt ved eierskifte. Tilstandsrapporten gir en beskrivelse og vurdering av byggverk og bygningsdeler som bygnings sakkyndig har observert, og som har betydning ved eierskifte. Tilbakeholdt eller uriktig informasjon som har betydning for vurderingen, er ikke bygnings sakkyndig sitt ansvar. Rapporten gir normalt ingen vurdering av boligens tilbehør, som hvitevarer, brunevarer og annet inventar. Dette gjelder også om tilbehøret er integrert.

Struktur og referansenivå

Rapportens struktur, metode og begrepsbruk følger i hovedsak Norsk Standard NS 3600

Normalt vil referansenivået være byggeskikken og tilstanden ved byggeåret for boligen eller bygningsdelen. Rapporten beskriver avvik, altså en tilstand som er dårligere enn referansenivået. Rapporten framhever normalt ikke positive sider ved boligen ut over det som kommer frem av tilstandsgraden på rom og bygningsdeler.

Ved tilstandsgrad 0 og 1 gis det normalt ingen begrunnelse for valg av tilstandsgrad, fordi bygningen eller bygningsdelen da bare har normal slitasje.

Hvis et rom eller en bygningsdel gis tilstandsgrad 2 eller 3 skal den bygnings sakkyndige redegjøre for årsaken til og konsekvensen av dette. Den bygnings sakkyndige skal også gi et sjablongmessig anslag på hva det vil koste å utbedre rom eller bygningsdeler som gis tilstandsgrad 3.

I tillegg kan det gis TG3 iht. NS3600 på enkelte bygningsdeler slik som etasjeskillere og terrengforhold uten at det nødvendigvis krever umiddelbare tiltak.

Takstrappen

Kunden/rekvirenten skal lese gjennom dokumentet før bruk og gi tilbakemelding til den bygnings sakkyndige hvis det finnes feil/mangler som bør rettes opp. Rapporten kan ikke være eldre enn 1 år på det tidspunkt kjøperen binder seg til å kjøpe boligen. Ved utgått rapport bør bygnings sakkyndig kontaktes for ny befaring og oppdatering.

Supertakst AS samarbeider med Vendu AS, som utvikler tjenester som bidrar til en trygg bolighandel og et bærekraftig bolighold. For å kunne gjøre dette benyttes det tilstands - og eiendomsinformasjon fra rapporten. Les mer om tjenestene og få tilgang til å avstå fra bruk av dine data ved å gå til denne nettsiden: <https://samtykke.vendu.no/31428>

Dokumentasjon på håndverkertjenester

Dersom det har vært utført reparasjoner, vedlikehold, installasjoner, ombygging eller lignende i boligen de siste fem årene, og arbeidet er utført av kvalifiserte håndverkere, skal den bygnings sakkyndige be eieren dokumentere bruken av kvalifiserte håndverkere. Som dokumentasjon regnes blant annet skriftlig bekreftelse fra den eller de håndverkerne som ble brukt.

Hvordan undersøkelsene skal skje

Med mindre det fremgår at et rom eller en bygningsdel skal undersøkes med målinger, at det skal bores hull, at det skal stikkes i treverk eller annet, skal den bygnings sakkyndige basere sine undersøkelser på det som er synlig. Den bygnings sakkyndige skal flytte på tepper, møbler og annet inventar når det er nødvendig for å komme til det rommet eller den bygningsdelen som skal undersøkes. Dette gjelder likevel ikke for særlig tunge møbler og inventar, når disse ikke skjuler vesentlige installasjoner eller innretninger, og det heller ikke er andre grunner til å mistenke at flytting vil kunne avdekke vesentlige forhold.

3. Rapportsammendrag

Alle bygningsdeler angitt med tilstandsgrad TG2, TG3 eller TGIU (ikke undersøkt) er angitt i rapportsammendraget. Ytterligere opplysninger er gitt i hovedrapporten.

4. Informasjon om oppdraget

Befaringsdato
13.5.2025

Rapportdato
16.5.2025

Hjemmelshavere

Navn: Kjersti Larem

Tilstede ved inspeksjon: Nei

Er selgers egenerklæring fremlagt og gjennomgått av bygnings sakkyndig? Ja

Informasjon om bygnings sakkyndig

Navn: Espen Wæren

Telefon: 92251556

Firma: Takst-Forum Trøndelag

Epost: espen.waeren@tft.no

Adresse: Vestre Rosten 69, 7072 Heimdal

Informasjon om boligen

Adresse: Hulderveien 52, 7506 Stjørdal

Kommunenr: 5035

Gårdsnr: 102

Bruksnr: 1155

Festenr:

Seksjonsnr: 4

Andelsnr:

Leilighetsnr:

Byggeår: 2018

Boligtype: Leilighet

Generell beskrivelse av boligen:

Byggemåte:

Leiligheten er oppført i én etasje over parkeringskjeller. Bygningen har grunnmur i støpt betong. Veggkonstruksjon er oppført i betong kombinert med bindingsverk, og er utvendig kledd med liggende og stående panel. Taket er et flatt tak, tekket med papp eller lignende. Etasjeskillene er betongdekker. Vinduer med 3-lags glass.

5. Arealinformasjon

Arealmålingen er basert på Norsk standard 3940:2023 Areal- og volum-beregninger av bygninger. Arealet gjelder for tidspunktet da boligen ble målt. Rommene kan være måleverdige selv om bruken er i strid med byggt teknisk forskrift

Arealet beskriver boligens bruksareal i tre definerte kategorier:

| | | |
|---------------------|-------|--|
| Internt bruksareal | BRA-i | Bruksareal innenfor boenhetens omsluttende vegger. Bruksenheten kan bestå av flere boenheter. |
| Eksternt bruksareal | BRA-e | Bruksareal av rom som tilhører boenheten med adkomst via fellesarealer eller utvendig adkomst. Veggareal mellom BRA-i og BRA-e legges til BRA-e hvis dette ligger vegg i vegg. |
| Innglasset balkong | BRA-b | Innglassede balkong tilknyttet boenheten. Veggareal mellom innglasset balkong og annet bruksareal tillegges areal innglasset balkong. |

Terrasse- og balkongareal (TBA) dekker areal som åpne balkonger, altaner og verandaer. Dette arealet vil ikke bli inkludert i boligens bruksareal.

Ikke måleverdige arealer som skyldes skråtak eller lav himlingshøyde (ALH) kan opplyses som tilleggsinformasjon. Slike arealer skal ikke oppføres alene, men skal alltid opplyses sammen med korrekt målt BRA. BRA og ALH kan summeres, og utgjør boligens gulvareal (GUA).

For mer informasjon se her: <https://eiendomnorge.no/nyheter/viktig-informasjon-om-arealmaling-article2588-919.html>

Tabellen som viser fordelingen av P-ROM og S-ROM er basert på den tidligere arealstandard (NS 3940:2012) og inneholder ulike definisjoner for måling i forhold til den nåværende standarden (NS 3940:2023). Eksempel skal ikke boder via fellesareal være med som S-ROM, men i ny standard er dette med som BRA-e og summert i bruksarealet (BRA). Oversikten over P-ROM og S-ROM er kun ment som informasjon og for sammenligning, og skal ikke brukes i markedsføring av boliger. Tallene er omtrentlige og kan avvike fra faktiske målinger; de er ikke juridisk bindende. Rombenevnelser er vurdert med tanke på dagens bruksområder og tar ikke hensyn til kravene i byggeforskriftene.

Bygning: Leilighet

Hovedareal

| Etasje | BRA | BRA-i (internt bruksareal) | BRA-e (eksternt bruksareal) | BRA-b (Innglasset balkong) | TBA (terrasse- og balkongareal) |
|-----------------------------|-----------|----------------------------|-----------------------------|----------------------------|---------------------------------|
| Kjeller | 5 | 0 | 5 | 0 | 0 |
| 1. etasje | 62 | 62 | 0 | 0 | 12 |
| Totalt m² | 67 | 62 | 5 | 0 | 12 |

Fordeling mellom P-ROM og S-ROM

| Etasje | BRA | P-ROM | S-ROM | Beskrivelse P-Rom | Beskrivelse S-Rom |
|-----------------------------|-----------|-----------|----------|--|---------------------|
| Kjeller | 5 | 0 | 5 | | Bod i fellesanlegg. |
| 1. etasje | 62 | 58 | 4 | Entre, gang, to soverom, bad, kjøkken og stue/spisestue. | Teknisk rom. |
| Totalt m² | 67 | 58 | 9 | | |

Kommentar til arealberegning

Rom som ligger utenfor boenheten, men som eier har påvist og/eller opplyst at tilhører boenheten, er oppmålt og inkludert i BRA-e.

6. Hovedrapport

6.1 Rom under terreng

| | |
|---|-------------|
| Type rom under terreng | Grovkjeller |
| Det er parkeringsanlegg og boder i kjelleren. | |
| Er det synlige skader eller påvist fukt? | Nei |
| Oppsummering av rom under terreng | TG-1 |

6.2 Balkong, terrasse, platting

| | |
|---|-------------|
| Type | Platting |
| Er det gjennomført arbeider etter opprinnelig byggeår? | Nei |
| Er det synlig tegn på skjevheter/konstruksjonssvikt? | Nei |
| Er det tegn på sopp/råteskader i treverk eller skader i betong? | Nei |
| Oppsummering av balkong, terrasse, platting | TG-1 |

6.3 Vinduer og dører

| | |
|--|-------------|
| Beskrivelse | |
| Vinduer og dører med 3-lags glass. | |
| Er det gjennomført arbeider etter opprinnelig byggeår? | Nei |
| Er det påvist punkterte eller sprukne glass? | Nei |
| Er det påvist værslitte karmen, fuktskader eller råteskader? | Nei |
| Er det ved stikkprøver registrert avvik ved åpne/lukkemekanismen? | Nei |
| Er det påvist avvik ved utvendig tetting som beslag, vannbord, og omramming? | Nei |
| Oppsummering av vinduer og dører | TG-1 |

6.4 Etasjeskille og gulv på grunn

| | |
|---|-------------|
| Type | Betongdekke |
| Er det påvist nedbøy, skjevheter eller svikt i etasjeskille/gulv? | Nei |
| Oppsummering av etasjeskille og gulv på grunn | TG-1 |

6.5 Kjøkken

Overflater og innredning

| | |
|---|-------------|
| Er det påvist fukt /skader rundt vask/kjøleskap/oppvaskmaskin? | Nei |
| Er det påvist skader på kjøkkeninnredning utover normal slitasje? | Nei |
| Oppsummering av overflater og innredning | TG-1 |

Avtrekk

| | |
|-------------------------------------|-------------|
| Type avtrekk | Mekanisk |
| Er det registrert avvik på avtrekk? | Nei |
| Oppsummering av avtrekk | TG-1 |

6.6 Lovlighet

| | |
|---|-----|
| Er det manglende samsvar mellom dagens bruk og godkjente byggetegninger? | Nei |
| Er det avdekt forhold som tyder på at boenhet ikke er delt opp i brannceller etter kravene i teknisk forskrift? | Nei |
| Er det manglende ferdigattest / midlertidig brukstillatelse? | Nei |
| Er det avvik på krav til rømning, dagslysforhold eller takhøyde? | Nei |
| Er det manglende brannslukkingsutstyr og røykvarsler i boligen iht forskrift? | Nei |
| Er det skader på brannslukkingsutstyr, røykvarsler, eller er apparat eldre enn 10 år? | Nei |

6.7 Avløpsrør

| Type avløpsrør | Plast, Støpejern |
|--|------------------|
| Er det gjennomført arbeider på anlegget etter byggeår? | Nei |
| Er det manglende lufting av kloakk over tak? | Nei |
| Er det sen avrenning fra tappested? | Nei |
| Mangler det stakemuligheter på avløpsanlegget? | Nei |
| Har avløpsrør nådd en alder som gir økt risiko for skader eller følgeskader? | Nei |
| Oppsummering av avløpsrør | TG-1 |

6.8 Vannledninger

| Type anlegg | Rør i rør system |
|---|------------------|
| Er det utført arbeider på anlegget etter byggeår? | Nei |
| Er det etablert fordelerskap? | Ja |
| Er det manglende vannstoppesystem i tilknytning til, eller manglende avrenning til sluk/avløp fra fordelerskap? | Nei |
| Har vannrør nådd en alder som gir økt risiko for skader eller følgeskader? | Nei |
| Er det manglende isolering av vannrør hvor det er risiko for frost eller kondens? | Nei |
| Er det registrert tegn til lekkasjer eller skader på vannrør? | Nei |
| Er det redusert vanntrykk ved prøving av to tappesteder samtidig? | Nei |
| Er det manglende tilgjengelighet til stoppekran? | Nei |
| Er det dårlig funksjon på stoppekran? | Nei |
| Oppsummering av vannledninger | TG-1 |
| Fordelerskap er plassert på teknisk rom. | |

6.9 Elektrisk

| | |
|--|------------------|
| Er det foretatt kontroll av det lokale el tilsyn i løpet av de siste 5 år | Nei |
| Type sikringer | Automatsikringer |
| Er det gjennomført arbeider etter opprinnelig byggeår? | Nei |
| Er det manglende samsvarserklæring på arbeider utført etter 01.01.1999? | Nei |
| Er det manglende kursfortegnelse? | Nei |
| Er det manglende samsvar mellom kursfortegnelse og antall sikringer? | Nei |
| Er det tegn på varmgang (termiske skader) på kabler, brytere, downlight, stikkontakter, og elektrisk utstyr? | Nei |
| Er kabler utilstrekkelig festet? | Nei |
| Er det tegn til at kabelinnføringer og hull i inntak og sikringsskap ikke er tette? | Nei |
| Spørsmål til eier: Løses sikringene ofte ut? | Nei |
| Spørsmål til eier: Har det vært brann, branntillop eller varmgang i anlegget? | Nei |

Oppsummering av elektrisk

TG-1

Dette er en forenklet kontroll begrenset til de spørsmål og undersøkelser som forskrift til avhendingslova (tryggere bolighandel) § 2-18 inneholder. Dette kan ikke sammenlignes med en kontroll utført av offentlig myndighet (Det lokale eltilsyn) eller registrert elektrovirksomhet, og en bygningssakkyndig har verken kompetanse eller lov til å foreta en slik kontroll. Tilstandsgraden er vurdert ut fra den forenklete og begrensede kontrollen som forskriften inneholder. El-anlegget kan ha feil og mangler som en slik forenklet undersøkelse ikke vil avdekke. Vær derfor oppmerksom på denne risikoen, og søk videre veiledning eller få en fullstendig kontroll utført av registrert elektrovirksomhet.

6.10 Varmtvannsbereder

| |
|--------------------|
| Plassering bereder |
| Teknisk rom |
| Fundament |
| Plassert på gulv |
| Årstall |
| 2018 |

| | |
|--|--------------------------------|
| Størrelse | |
| 190 liter | |
| Er det manglende lekkasjesikring av bereder? | Nei |
| Er plugg (støpsel) på berederen brunsvidd? | Ikke relevant, fast tilkobling |
| Er det tegn til lekkasjer fra bereder? | Nei |
| Er bereder over 20 år? | Nei |
| Oppsummering av varmtvannsbereder | TG-1 |

6.11 Ventilasjon

| | |
|--|-----------------------|
| Type ventilering | Balansert ventilasjon |
| Er det utført arbeider på anlegget etter byggeår? | Ja |
| Når var siste service på anlegget? | |
| Selger opplyser om at det ble utført service på anlegget 30.04.2024. | |
| Er det tegn på fukt eller mugg i filter? | Nei |
| Er det rom med manglende tilluft/avtrekk? | Nei |
| Er det tegn på utilstrekkelig luftutveksling? | Nei |
| Oppsummering av ventilasjon | TG-1 |

6.12 Våtrom: Bad

Overflate

| | |
|--|-----|
| Beskrivelse av overflate | |
| Flislagt gulv og vegg. | |
| Er det gjennomført arbeider etter opprinnelig byggeår? | Nei |
| Er det påvist avvik i krav om høydeforskjell på tettesjikt/fall til sluk? | Nei |
| Er det fare for at lekkasjevann fra installasjoner i rommet ikke når sluket? | Nei |
| Er vindu eller dør plassert i våtsone (utsatt for vannsprut)? | Nei |

| | |
|--|-------------|
| Er det gjennomføringer i vegg/tak mot kald sone? | Nei |
| Er det registrert riss, sprekker i fuger, bom (hulrom) under flis? | Nei |
| Er det påvist tegn på sopp/råteskader/fuktskader på overflater eller skadedyr? | Nei |
| Er det registrert knirk i gulvet? | Nei |
| Oppsummering av overflater | TG-1 |

Membran, tettesjikt og sluk

| | |
|--|----------------|
| Er det manglende mulighet for renhold og inspeksjonsmulighet av sluk? | Nei |
| Type sluk | Rustfritt stål |
| Er det påvist avvik ved utførelsen av membran/tettesjikt/klemring rundt sluk? | Nei |
| Er det påvist tegn på utettheter f.eks. rundt rørføringer eller andre overganger? | Nei |
| Er det påvist feil utførelse, feil materialvalg, eller skader i tettesjikt med fare for fuktskade? | Nei |
| Har membran/tettesjikt nådd en alder som gir økt risiko for skader eller følgeskader? | Nei |
| Oppsummering av membran, tettesjikt og sluk | TG-1 |

Sanitærutstyr

| | |
|--|------------------------|
| Beskrivelse | |
| Det er servantskap, dusjhjørne med innfellbare glassvegger, vegghengt wc og opplegg for vaskemaskin. | |
| Er det skader på utstyr og innredning? | Nei |
| Er det innebygd sistene til klosett? | Ja |
| Er det manglende drenering av lekkasjevann fra innebygd sistene? | Annen godkjent løsning |
| Oppsummering av sanitærutstyr | TG-1 |

Ventilasjon

| | |
|---|------------------|
| Type ventilering | Mekanisk avtrekk |
| Er ventilasjonen funksjonstestet? | Ja |
| Oppsummering av ventilasjon | TG-1 |
| Avtrekk er testet med papir og det registreres sug i kanalen. | |

Fuktmåling

Er det foretatt hulltaking fra tilstøtende rom?

Nei

Er det påvist indikasjon på skader/fukt ved bruk av fuktsøk/fuktmåling?

Nei

Oppsummering av fukt

TG-0

Hulltaking er ikke foretatt da tilstøtende vegg til dusjsonen ikke er tilgjengelig. Det er foretatt fuktsøk og visuelle observasjoner på overflater på badet, samt på undersiden fra parkingskjelleren, uten å registrere symptomer på avvik.

Dokumentasjon

Fremlagt dokumentasjon

Ja

Badet er bygd etter TEK 10 eller senere forskrift, og det foreligger ferdigattest. Alt arbeid er ansvarsbelagt i byggesaken og vurderes å være dokumentasjon på at badet er bygd iht forskrifter.

6.13 Loft (konstruksjonsoppbygging)

Tilgjengelighet

Ikke relevant

6.14 Ildsted/Skorstein innvendig i boligen

Tilgjengelighet

Ikke relevant

6.15 Toalettrom

Tilgjengelighet

Ikke relevant

6.16 Trapp

Tilgjengelighet

Ikke relevant

6.17 Vannbåren varme

Tilgjengelighet

Ikke relevant

6.18 Varmesentral

Tilgjengelighet

Ikke relevant

ENERGIATTEST

| | |
|-------------------|--------------------------------------|
| Adresse | Hulderveien 52 |
| Postnummer | 7506 |
| Sted | STJØRDAL |
| Kommunenavn | Stjørdal |
| Gårdsnummer | 102 |
| Bruksnummer | 1155 |
| Seksjonsnummer | 4 |
| Andelsnummer | — |
| Festenummer | — |
| Bygningsnummer | 300546541 |
| Bruksenhetsnummer | H0104 |
| Merkenummer | b396a7fd-2e3d-4950-9af8-d7b6c6417001 |
| Dato | 01.05.2024 |

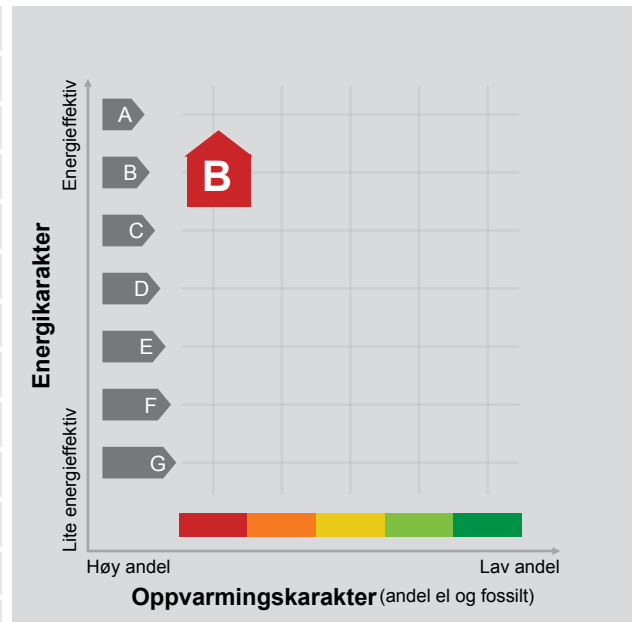

Energimerket angir boligens energistandard. Energimerket består av en energikarakter og en oppvarmingskarakter, se i figuren. Energimerket symboliseres med et hus, hvor fargen viser oppvarmingskarakter, og bokstaven viser energikarakter.

Energikarakteren angir hvor energieffektiv boligen er, inkludert oppvarmingsanlegget. Energikarakteren er beregnet ut fra den typiske energibruken for boligtypen. Beregningene er gjort ut fra normal bruk ved et gjennomsnittlig klima. Det er boligens energimessige standard og ikke bruken som bestemmer energikarakteren. A betyr at boligen er energieffektiv, mens G betyr at

boligen er lite energieffektiv. En bolig bygget etter byggeforskriftene vedtatt i 2010 vil normalt få C.

Oppvarmingskarakteren forteller hvor stor andel av oppvarmingsbehovet (romoppvarming og varmtvann) som dekkes av elektrisitet, olje eller gass. Grønn farge betyr lav andel el, olje og gass, mens rød farge betyr høy andel el, olje og gass. Oppvarmingskarakteren skal stimulere til økt bruk av varmepumper, solenergi, biobrensel og fjernvarme.

Om bakgrunnen for beregningene, se www.energimerking.no.

Målt energibruk 12 000 kWh pr. år

Målt energibruk er gjennomsnittet av hvor mye energi boligen har brukt de siste tre årene. Det er oppgitt at det i gjennomsnitt er brukt:

| | |
|------------------------------|------------------------|
| 12 000 kWh elektrisitet | 0 kWh fjernvarme |
| 0 liter olje/parafin | 0 Sm ³ gass |
| 0 kg bio (pellets/halm/flis) | 0 liter ved |

Hvordan boligen benyttes har betydning for energibehovet

Energibehovet påvirkes av hvordan man benytter boligen, og kan forklare avvik mellom beregnet og målt energibruk. Gode energivaner bidrar til at energibehovet reduseres. Energibehovet kan også bli lavere enn normalt dersom:

- deler av boligen ikke er i bruk,
- færre personer enn det som regnes som normalt bruker boligen, eller
- den ikke brukes hele året.

Gode energivaner

Ved å følge enkle tips kan du redusere ditt energibehov, men dette vil ikke påvirke boligens energimerke.

Energimerkingen kan kun endres gjennom fysiske endringer på boligen.

Tips 1: Følg med på energibruken i boligen

Tips 2: Luft kort og effektivt

Tips 3: Redusér innnetemperaturen

Tips 4: Bruk varmtvann fornuftig

Mulige forbedringer for boligens energistandard

Ut fra opplysningene som er oppgitt om boligen, anbefales følgende energieffektiviserende tiltak. Dette er tiltak som kan gi bygningen et bedre energimerke.

Noen av tiltakene kan i tillegg være svært lønnsomme. Tiltakene bør spesielt vurderes ved modernisering av bygningen eller utskifting av teknisk utstyr.

Tiltaksliste (For full beskrivelse av tiltakene, se Tiltaksliste - vedlegg 1)

- Temperatur- og tidsstyring av elektrisk gulvvarme / takvarme

- Montere urbryter på motorvarmer

- Slå el.apparater helt av

- Redusér innnetemperaturen

Det tas forbehold om at tiltakene er foreslått ut fra de opplysninger som er gitt om boligen. Fagfolk bør derfor kontaktes for å vurdere tiltakene nærmere.

Eventuell gjennomføring av tiltak må skje i samsvar

med gjeldende lovverk, og det må tas hensyn til krav til godt innneklima og forebygging av fuktskader og andre byggskaader.

Boligdata som er grunnlag for energimerket

Energimerket og andre data i denne attesten er beregnet ut fra opplysninger som er gitt av boligeier da attesten ble registrert. Nedenfor er en oversikt over oppgitte opplysninger, som boligeier er ansvarlig for.

Der opplysninger ikke er oppgitt, brukes typiske standardverdier for den aktuelle bygningstypen. For mer informasjon om beregninger, se www.energimerking.no/beregninger.

| | |
|---------------------------------|--------------|
| Bygningskategori: | Boligblokker |
| Bygningstype: | Leilighet |
| Byggeår | 2018 |
| Bygningsmateriale: | Betong |
| BRA: | 62 |
| Ant. etg. med oppv. BRA: | 1 |
| Detaljert vegger: | Nei |
| Detaljert vindu: | Nei |

Teknisk installasjon

Oppvarming: Elektrisk

Ventilasjon Balansert ventilasjon

Om grunnlaget for energiattesten

Oppgitte opplysninger om boligen kan finnes ved å gå inn på www.energimerking.no, og logge inn via ID-porten/Altinn. På siden "Eiendommer" kan du søke opp bygninger og hente fram energiattester som er laget tidligere. For å se detaljer for en bolig hvor det er brukt detaljert registrering må du velge "Gjenbruk"

av aktuell attest under Offisielle energiattester i skjermbildet "Valgt eiendom". Boligeier er ansvarlig for at det blir brukt riktige opplysninger. Eventuelle gale opplysninger må derfor tas opp med selger eller utleier da dette kan ha betydning for prisfastsettelsen. Det kan når som helst lage en ny energiattest.

Om energimerkeordningen

Enova er ansvarlig for energimerkeordningen. Energimerket beregnes på grunnlag av oppgitte opplysninger om boligen. For informasjon som ikke er oppgitt, brukes typiske standardverdier for den aktuelle bygningstypen fra tidsperioden den ble bygd i. Beregningsmetodene for energikarakteren baserer seg på NS 3031 (www.energimerking.no/NS3031).

Spørsmål om energiattesten, energimerkeordningen eller gjennomføring av energieffektivisering og tilskuddsordninger kan rettes til Enova Svarer på tlf. 800 49 003 eller svarer@enova.no.

Plikten til energimerking er beskrevet i energimerkeforskriften (bygninger).

Nærmere opplysninger om energimerkeordningen kan du finne på www.energimerking.no.

For ytterligere råd og veiledning om effektiv energibruk, vennligst se www.enova.no/hjemme eller ring Enova svarer på tlf. [800 49 003](tel:80049003).

Tiltaksliste: Vedlegg til energiattesten

Attesten gjelder for følgende eiendom (Vedlegg 1)

Adresse: Hulderveien 52
Postnummer: 7506
Sted: STJØRDAL
Kommune: Stjørdal
Bolignummer: H0104
Dato: 01.05.2024 19:28:29
Energimerkenummer: b396a7fd-2e3d-4950-9af8-d7b6c6417001

Kommunennummer: 5035
Gårdsnummer: 102
Bruksnummer: 1155
Seksjonsnummer: 4
Festenummer: 0
Bygningsnummer: 300546541

Tiltak på elektriske anlegg

Tiltak 1: Temperatur- og tidsstyring av elektrisk gulvvarme / takvarme

For evt. eldre gulvvarme/takvarme uten termostat monteres ny styringsenhet med kombinert termostat og tidsstyring. Dersom mange slike styringsenheter og/eller panelovner skiftes ut bør det vurderes et system hvor temperatur og tidsinnstillinger i ulike rom i boligen styres fra en sentral enhet.

Tiltak 2: Temperatur- og tidsstyring av panelovner

Evt. eldre elektriske varmeovner uten termostat skiftes ut med nye termostatregulerte ovner med tidsstyring, eller det ettermonteres termostat / spareplugg på eksisterende ovn. Dersom mange ovner skiftes ut bør det vurderes et system hvor temperatur og tidsinnstillinger i ulike rom i boligen styres fra en sentral enhet.

Tiltak utendørs

Tiltak 3: Montere urbryter på motorvarmer

Det monteres urbryter (koblingsur) på motorvarmeren slik at den ikke står på mer enn nødvendig.

Tiltak 4: Skifte til sparepærer på utebelysning

Sparepærer på 5, 7, 11, 15, og 20 W tilsvarende glødelamper på henholdsvis 25, 40, 60, 75 og 100 W. Sparepærer gir like mye lys som vanlige glødelamper, men bruker bare rundt 20% av energien. De varer dessuten lenger, 8.000-15.000 timer mot 1.000 - 2.500 timer for glødelamper.

Tiltak 5: Montere automatikk på utebelysning

Det kan monteres fotocelle på utebelysningen slik at det automatisk går av/på etter dagslyset/mørket. Eller det kan monteres bevegelsessensor slik at lyset kun går på ved bevegelse og slås av automatisk etter forhåndsinnstilt tid.

Tiltak 6: Termostat- og nedbørsstyring av snøsmelteanlegg

Snøsmelteanlegget er kun manuelt styrt, eller styres kun etter lufttemperatur. Det installeres automatikk slik at snøsmelteanlegget både er temperatur- og nedbørsstyrt. Det kan være i form av en temperatur- og snøføler i bakken, med temperatur- og fuktføler i luften. Snøsmelteanlegget aktiveres kun ved behov dvs. når det registreres nedbør og kulde samtidig.

Brukertiltak

Tiltak 7: Slå el.apparater helt av

Elektriske apparater som har stand-by modus trekker strøm selv når de ikke er i bruk, og må derfor slås helt av.

Tiltak 8: Redusér innnetemperaturen

Ha en moderat innnetemperatur, for hver grad temperatursenkning reduseres oppvarmingsbehovet med 5 %. Mennesker er også varmekilder; jo flere gjester – desto større grunn til å dempe varmen. Ha lavere temperatur i rom som brukes sjelden eller bare deler av døgnet. Monter tetningslister rundt trekkfulle vinduer og dører (kan sjekkes ved bruk av myggspiral/røyk eller stearinlys). Sett ikke møbler foran varmeovner, det hindrer varmen i å sirkulere. Trekk for gardiner og persienner om kvelden, det reduserer varmetap gjennom vinduene.

Tiltak 9: Slå av lyset og bruk sparepærer

Slå av lys i rom som ikke er i bruk. Utnytt dagslyset. Bruk sparepærer, spesielt til utelys og rom som er kalde eller bare delvis oppvarmet.

Tiltak 10: Luft kort og effektivt

Ikke la vinduer stå på gløtt over lengre tid. Luft heller kort og effektivt, da får du raskt skifta lufta i rommet og du unngår nedkjøling av gulv, tak og vegger.

Tiltak 11: Spar strøm på kjøkkenet

Ikke la vannet renne når du vasker opp eller skyller. Bruk kjeler med plan bunn som passer til platen, bruk lokk, kok ikke opp mer vann enn nødvendig og slå ned varmen når det har begynt å koke. Slå av kjøkkenventilatoren når det ikke lenger er behov. Bruk av microbølgeovn til mindre mengder mat er langt mer energisparende enn komfyren. Tin frossenmat i kjøleskapet. Kjøøl - og frys skal avrimes ved behov for å hindre unødvendig energibruk og for høy temperatur inne i skapet / boksen (nye kjølekap har ofte automatisk avriming). Fjern støv på kjøleribber og kompressor på baksiden. Slå av kaffetraker når kaffen er ferdig traktet og bruk termos. Oppvaskmaskinen har innebygde varmeelementer for oppvarming av vann og skal kobles til kaldvannet, kobles den til varmtvannet øker energibruken med 20 - 40 % samtidig som enkelte vaske - og skylleprosesser foregår i feil temperatur.

Tiltak 12: Velg hvitevarer med lavt forbruk

Når du skal kjøpe nye hvitevarer så velg et produkt med lavt strømforbruk. Produktene deles inn i energiklasser fra A til G, hvor A er det minst energikrevende. Mange produsenter tilbyr nå varer som går ekstra langt i å være energieffektive. A+ og det enda bedre A++ er merkinger som har kommet for å skille de gode fra de ekstra gode produktene.

Tiltak 13: Bruk varmtvann fornuftig

Bytt til sparedusj hvis du ikke har. For å finne ut om du bør bytte til sparedusj eller allerede har sparedusj kan du ta tiden på fylling av ei vaskebøtte; nye sparedusjer har et forbruk på kun 9 liter per minutt. Ta dusj i stedet for karbad. Skift pakning på dryppende kraner. Dersom varmtvannsberederen har nok kapasitet kan temperaturen i berederen reduseres til 70gr.

Tiltak 14: Vask med fulle maskiner

Fyll opp vaske- og oppvaskmaskinen før bruk. De fleste maskiner bruker like mye energi enten de er fulle eller ikke.

Tiltak 15: Følg med på energibruken i boligen

Gjør det til en vane å følge med energiforbruket. Les av måleren månedlig eller oftere for å være bevisst energibruken. Ca halvparten av boligens energibruk går til oppvarming.

Tiltak 16: Tiltak utendørs

Monter urbryter (koblingsur) på motorvarmeren slik at den ikke står på mer enn nødvendig. Skift til sparepærer. Sparepærer på 5, 7, 11, 15, og 20 W tilsvarer glødelamper på henholdsvis 25, 40, 60, 75 og 100 W, og de varer dessuten lenger, 8.000-15.000 timer mot 1.000-2.500 timer for glødelamper. Det kan monteres fotocelle på utebelysningen slik at det automatisk går av/på etter dagslyset/mørket. Eller det kan monteres bevegelsessensor slik at lyset kun går på ved bevegelse og slås av automatisk etter forhåndsinnstilt tid. For snøsmelteanlegg som kun er manuelt styrt av/på eller ift. lufttemperatur kan det installeres automatikk slik at snøsmelteanlegget både er temperatur- og nedbørsstyrt dvs. når det registreres nedbør og kulde samtidig.

EGENERKLÆRINGSSKJEMA

Til orientering vil dette skjema være en del av salgsoppgaven

| | |
|---|--------|
| Meglerfirma | |
| Meglerhuset Nylander AS avd. Stjørdal | |
| Oppdragsnr. | |
| 83240026 | |
| Selger 1 navn | |
| Kjersti Aune Larem | |
| Gateadresse | |
| Hulderveien 52 | |
| Poststed | Postnr |
| STJØRDAL | 7506 |
| Er det dødsbo? | |
| <input checked="" type="checkbox"/> Nei <input type="checkbox"/> Ja | |
| Avdødes navn | |
| Er det salg ved fullmakt? | |
| <input checked="" type="checkbox"/> Nei <input type="checkbox"/> Ja | |
| Hjemmelshavers navn | |
| Har du kjennskap til eiendommen? | |
| <input type="checkbox"/> Nei <input checked="" type="checkbox"/> Ja | |
| Når kjøpte du boligen? | 2018 |
| År | |
| Hvor lenge har du eid boligen? | 7 |
| Antall år | 5 |
| Antall måneder | |
| Har du bodd i boligen siste 12 måneder? | |
| <input checked="" type="checkbox"/> Nei <input type="checkbox"/> Ja | |
| I hvilket forsikringsselskap har du tegnet | If |
| Forsikringsselskap | |
| Polise/avtalenr. | |

Spørsmål for alle typer eiendommer

- Kjenner du til om det er/har vært feil tilknyttet våtrommene, f.eks. sprekker, lekkasje, råte, lukt eller soppkader?
 Nei Ja
- Kjenner du til om det er utført arbeid på bad/våtrom?

- Svar
- 3 Kjenner du til om det er/har vært tilbakeslag av avløpsvann i sluk eller lignende?
 Nei Ja
- 4 Kjenner du til feil eller om har vært utført arbeid/kontroll på vann/avløp?
Svar
Beskrivelse
Arbeid utført av
- 5 Kjenner du til om det er/har vært problemer med drenering, fuktinnsig, øvrig fukt eller fuktmerker i underetasje/kjeller?
 Nei Ja
- 6 Kjenner du til om det er/har vært utettheter i terrasse/garasje/tak/fasade?
 Nei Ja
- 7 Kjenner du til om det er/har vært problemer med ildsted/skorstein/pipe f.eks. dårlig trekk, sprekker, pålegg, fyringsforbud eller lignende?
 Nei Ja
- 8 Kjenner du til om det er/har vært f.eks. sprekker i mur, skjeve gulv eller lignende?
 Nei Ja
- 9 Kjenner du til om det er/har vært sopp/råteskader/insekter/skadedyr på eiendommen som rotter, mus, maur eller lignende?
 Nei Ja
- 10 Kjenner du til om det er/har vært skjeggkre i boligen?
 Nei Ja
- 11 Kjenner du til om det er/har vært utført arbeid på el-anlegget eller andre installasjoner (f.eks. oljetank, sentralfyr, ventilasjon)?
Svar
- 12 Kjenner du til om det er utført kontroll av el-anlegget og/eller andre installasjoner (f.eks. oljetank, sentralfyr, ventilasjon)?
 Nei Ja
- 13 Har du ladeanlegg/ladeboks for elbil i dag?
 Nei Ja
Beskrivelse
- 14 Kjenner du til om ufaglærte har utført arbeid som normalt bør utføres av faglærte, utover det som er nevnt tidligere (f.eks. drenering, murerarbeid, tømrerarbeid etc)?
 Nei Ja
- 15 Er det nedgravd oljetank på eiendommen?
 Nei Ja
- 16 Kjenner du til om det har vært utført arbeid på terrasse/garasje/tak/fasade?
Svar
- 17 Selges eiendommen med utleiedel, leilighet, hybel eller tilsvarende?
 Nei Ja
- 18 Kjenner du til om det er innredet/bruksendret/bygget ut i kjeller eller loft eller andre deler av boligen?
 Nei Ja
- 19 Kjenner du til forslag eller vedtatte reguleringsplaner, andre planer, nabovarsel eller offentlige vedtak som kan medføre endringer i bruken av eiendommen eller av dens omgivelser?
 Nei Ja

Beskrivelse

Byggetrinn 2, boligblokk på nabotomt

- 20 Kjenner du til om det foreligger påbud/heftelser/krav/manglende tillatelser vedrørende eiendommen?
 Nei Ja
- 21 Er det foretatt radonmåling?
 Nei Ja
- 22 Kjenner du til manglende brukstillatelse eller ferdigattest?
 Nei Ja
- 23 Kjenner du til om det foreligger skaderapporter/ tilstandsvurderinger eller utførte målinger?
 Nei Ja
- 24 Er det andre forhold av betydning ved eiendommen som kan være relevant for kjøper å vite om (f.eks. rasfare, tinglyste forhold eller private avtaler)?
 Nei Ja

Spørsmål for bolig i sameie/borettslag/boligaksjeselskap:

- 25 Kjenner du til om sameiet/laget/selskapet er involvert i tvister av noe slag?
 Nei Ja
- 26 Kjenner du til vedtak/forslag til vedtak om forhold vedr. eiendommen som kan medføre økte felleskostnader/økt fellesgjeld?
 Nei Ja
- 27 Kjenner du til om det er/har vært sopp/råteskader/insekter/skadedyr i sameiet/laget/selskapet (fellesareal eller i andre boliger) som rotter, mus, maur eller lignende?
 Nei Ja
- 28 Kjenner du til om det er/har vært skjeggkre i sameiet/laget/selskapet (fellesareal eller i andre boliger)?
 Nei Ja

Tilleggskommentar

Jeg bekrefter at opplysningene er gitt etter beste skjønn. Jeg er kjent med at dersom jeg har gitt ufullstendige, uriktige eller misvisende opplysninger om eiendommen, vil forsikringsselskapet kunne søke hel eller delvis regress for sine utbetalinger eller redusere sitt ansvar helt eller delvis, jfr. vilkår for boligselgerforsikring punkt 7.1 og forsikringsavtaleloven kapittel 4.

Jeg er orientert om mitt mulige ansvar som selger etter avhendingsloven, eventuelt etter kjøpsloven (aksjeboliger), og om forsikringsgiver sitt boligselgerforsikringstilbud.

Jeg er klar over at avtale om forsikring er bindende. Jeg er også klar over at premietilbudet først kan påberopes når boligen er solgt (budaksept). Premietilbudet som er gitt av megler er bindende for forsikringsgiver i 6 – seks – måneder fra oppdragsinngåelse med megler.

Etter dette vil premien og forsikringsvilkårene kunne justeres. Når premietilbudet ikke lenger er bindende for forsikringsselskapet må egenerklæringsskjemaet signeres på nytt og eventuelle endringer påføres. Det vil da være forsikringspremien og forsikringsvilkårene på ny signeringsdato som legges til grunn.

Det kan ikke tegnes boligselgerforsikring ved følgende salg:

- mellom ektefeller eller slektninger i rett oppstigende eller nedstigenede linje, søsken,
- eller mellom personer som bor eller har bodd på boligeiendommen og/eller når
- salget skjer som ledd i sikredes næringsvirksomhet/er en næringseiendom etter at
- boligeiendommen er lagt ut for salg.
- ved salg av helårs- og fritidsbolig er det krav til at det foreligger tilstandsrapport i henhold til Forskrift til avhendingslova (tryggere bolighandel).

Forsikringsselskapet kan ved skriftlig samtykke akseptere tegning av forsikring også i ovennevnte tilfeller.

Dersom forsikringsselskapet ikke har gitt skriftlig samtykke, kan erstatningen bortfalle.

Ved oppgjørsoppdrag trer forsikringen i kraft når kontrakten er signert av begge parter, begrenset til siste 12 måneder før overtakelse.

Forøvrig oppfordrer selger potensielle kjøpere til å undersøke eiendommen grundig, jf avhendingsloven § 3-10 og kjøpsloven § 20 (aksjeboliger).

Gyldig forsikring forutsetter at det for helårs- og fritidsbolig foreligger tilstandsrapport som er i henhold til Forskrift til avhendingslova (tryggere bolighandel).

- Jeg ønsker boligselgerforsikring, og bekrefter å ha mottatt og lest forsikringsvilkårene og informasjonsbrosjyre til selger i forbindelse med kjøp av boligselgerforsikring. Forsikringen trer i kraft på det tidspunkt det foreligger en budaksept mellom partene, begrenset til tolv måneder før overtagelse. Ved oppgjørsoppdrag trer forsikringen i kraft når kontrakten er signert av begge parter, begrenset til siste 12 måneder før overtakelse. Jeg bekrefter med dette at eiendommen ikke er en næringseiendom, at den ikke selges som ledd i næringsvirksomhet eller mellom ektefeller eller slektninger i rett oppstigende eller nedstigende linje, søsken, eller mellom personer som bor eller har bodd på boligeiendommen. Gyldig forsikring forutsetter at det for helårs- og fritidsbolig foreligger tilstandsrapport som er i henhold til Forskrift til avhendingslova (tryggere bolighandel). Forsikringen er ugyldig dersom den tegnes i strid med forsikringsvilkårene. Jeg er innforstått med at eiendomsmeglere ikke har fullmakt til å gjøre unntak fra ovennevnte begrensninger. Jeg er oppmerksom på at 8% av total forsikringspremie er honorar til Söderberg & Partners.

- Jeg ønsker ikke boligselgerforsikring, men megler har tilbudt meg å kjøpe slik forsikring.

Jeg kan ikke kjøpe boligselgerforsikring ihht vilkår.

| NAME OF SIGNER | IDENTIFIER | TIME | ELECTRONIC ID |
|--------------------|--|----------------------------|--|
| Kjersti Aune Larem | 9c99364e5f0dcd07effe4 37154f36463dd2b1029 | 27.08.2025 06:18:02 UTC | Signer authenticated by One time code |

- This is a PDF document digitally signed by IN Groupe's E-Signing service.
- The document's integrity is protected by signing and sealing the contents with a certificate issued to IN Groupe by a third party. Validating the signature confirms that the contents have not been modified since the time of signing.
- For more information about document formats, see <https://doc.ingroupe.com/developer>

ORDENSREGLER FOR SAMEIET HUSBYÅSEN HORIZONT

Vedtatt på årsmøtet 06.05.2021

1. Formål og omfang

Ordensreglene er til for å holde ro og orden i sameiet, og for å sikre et godt bomiljø ved at alle tar hensyn til hverandre.

Ordensreglene gjelder for alle som oppholder seg i sameiet. Sameierne er ansvarlig for å etterleve reglene, og for at eventuelle egne husstandsmedlemmer, besøkende og leietakere gjøres kjent med og overholder dem.

Dersom sameiet har særlige regler for parkering, behandling av teknisk utstyr, rengjøring eller annet, er disse å anse som en del av ordensreglene.

2. Aktiviteter og støynivå

Beboerne i sameiet oppfordres til å begrense aktiviteter som kan virke forstyrrende på naboene. Det må vises særlig hensynsfullhet mellom 23-07 på hverdager og 24-08 på helg slik at samtlige beboere og andre naboers nattesøvn ikke forstyrres.

Hamring, boring og annet arbeid som skaper støy skal utføres til tider der det er til minst mulig sjenanse for naboene. På søndager og helligdager bør støyende arbeider unngås før 14.00.

Ved spesielle anledninger, som medfører mye støy, varsles beboerne i tilstøtende boliger i god tid.

3. Bruk av boligen og eventuelle tilknyttede arealer

Beboerne skal sørge for:

- at boligen er tilstrekkelig oppvarmet ved fravær, flytting eller lignende i den kalde årstiden slik at vann/avløpsrør ikke blir frostskaadet.
- at avtrekksventiler på kjøkken, bad og toalett holdes åpne for å unngå kondensskader og muggdannelse i boligen.
- å opptre ansvarlig med ild og varme, slik at det ikke oppstår brann i sameiet.
- straks å melde fra til styret dersom det oppdages veggedyr, kakerlakker eller lignende i boligen. Eier må for egen regning sørge for desinfeksjon.
- at risting av tøy, teppebanking og lignende fra balkong eller gjennom vinduer bør helst ikke forekomme om ikke høyst nødvendig (maks 4 ganger i året) og man må da forsikre seg om at ingen befinner seg i området under.
- at balkongen ikke benyttes som lagringsplass for søppel og lignende, og beboer står også ansvarlig for å fjerne snø og is fra denne.

Sameieren skal søke styret om adgang til å gjøre inngrep i yttervegger/utearealer, som å sette opp markiser, plattinger, leegger, parabolantenne, varmepumpe eller lignende.

Markiser og screens godkjennes av styret, men det er satt et krav til farge slik at det passer til bygget/ allerede eksisterende markiser og screens som en forutsetning.

Markiser skal være ensfarget uten mønster.

4. Fellesarealer

Beboerne oppfordres til å holde det rent og ryddig på sameiets eiendom, inklusive fellesarealene.

Søppelkasser er kun beregnet til husholdningsavfall. Papir, plast og matavfall sorteres og kastes i egne beholdere. Glass og andre farlige gjenstander kastes også i egne beholdere for dette formålet. Avfall skal ikke settes utenfor søppelkassene.

Fellesarealer skal holdes ryddige og nødutganger og rømningsveier må til enhver tid være tilgjengelige. Bruk av fellesarealer må begrenses og ikke være til sjenanse for andre. Med fellesareal menes her garasjeanlegg, innvendige og utvendige gangareal og felles uteområder.

Rullatorer/rullestoler og bagvogner til baby kan plasseres innendørs (maks 1 pr boenhet) i gang kjeller, 1. eller 2. etasje i område som ikke tilhører naturlig areal for ferdsel. Det forutsettes at de ikke er til hinder for andre beboere og er i jevnlig bruk. Fri tilgang til postkasser må ivaretas.

Det åpnes for at alle leiligheter kan få bruke område utenfor egen inngang som ikke tilhører naturlig areal for ferdsel, hvis plass/ikke i konflikt med avsnitt over.

Sportsvogner og sykler bes plassert på merket sykkelparkering i garasjeanlegg eller på egen garasjeplass for å unngå unødig søl i gangene. Sportsvogner må ikke hindre adgang til syklene.

Motoriserte rullestoler må plasseres på anvist plass i kjeller eller egen garasjeplass.

Mat skal ikke legges ut på sameiets område, da dette lett kan tiltrekke rotter og mus til boligene.

Katter skal ikke føres ute.

Fellesdører skal alltid være låst. Lyset slukkes etter bruk på loft og i kjeller.

5. Kjøring og parkering

Andelseierne har merkede parkeringsplasser tilhørende respektive leiligheter til disposisjon og denne/disse er merket med seksjonsnummer.

Plassene merket gjesteparkering skal være tilgjengelig for gjester og ikke brukes av beboere på fast basis.

Det oppfordres til at hver enkelt tenker over at om alle skal få tilgang til gjesteparkeringene bør ingen bruke plassene til bil nr 2 mer en maks 1 ukedag i uken og unngå bruk til bil nr 2 i helgene (fredag, lørdag og søndag).

Kjøring og parkering på gårdsplasser, gang- og sykkelveger er ikke tillatt, bortsett fra nødvendig nyttekjøring.

6. Dyrehold

Det er tillatt med dyr i sameiet med unntak av reptiler.

Beboere som holder dyr skal sørge for at det ikke sjenerer, eller etterlater ekskrementer på sameiets område.

Ekskrementer må plukkes opp daglig/fortrinnsvis med en gang.

Dyr må kunne være alene hjemme uten for eksempel å bjeffe over lengre tidsintervall.

Hannkatter må kastreres før 8 mnd. alder.

Det oppfordres til ID-merking - slik at dyr kan dokumenteres å ha tilhørighet til Hulderveien 52.

Det er ikke tillatt med mer en 3 dyr pr husstand/leilighet.

7. Andre bestemmelser

Sameiet har avtale om bruk av ekstern hjelp til trappevask.

Sameiet har avtale om bruk av ekstern hjelp til snømåking (etter behov), gressklipping (etter behov) og spyling av garasjeanlegg 2 ganger i året.

Sameiet har felles kompost berge som kun skal brukes til løv, gress og visne blomster/jord fra pletter og kasser. Denne ivaretas av ekstern vaktmester.

Sameiet har ansvar for liten lekekasse (til oppbevaring av leker fra sandkasse) som plasseres i bakkant av benkene ute. Det er ønskelig at leker oppbevares i denne og at alle barn som besøker lekeplassen kan benytte disse. Lekeplassansvarlig sørger for å igangsette nødvendig vedlikehold av kassen innvendig og utvendig slik at den til enhver tid fremstår som «ryddig».

Grilling er tillatt, men kun med elektrisk- eller gassgrill på balkonger/egen terrasse. Den som griller må ta hensyn til brannfaren, og sørge for at naboer ikke sjeneres.

8. Brudd på ordensreglene

Brudd på ordensreglene er å anse som mislighold, og kan føre til sanksjoner.

Vedtekter
for
Sameiet Husbyåsen Horisont

(org. nr. 922166803)

Vedtektene er fastsatt i forbindelse med opprettelsen av sameiet. Oppdatert den 06.05.2020

1. NAVN

1-1 Navn og opprettelse

Sameiets navn er Sameiet Husbyåsen Horisont. Sameiet er opprettet ved søknad om seksjonering tinglyst den 15.11.18

1-2 Hva sameiet omfatter

Sameiet består av 26 boligseksjoner på eiendommen gnr. 102, bnr. 1155 i Stjørdal kommune.

Sameiet bygges ut i 2 byggetrinn. 1. byggetrinn er på 10 seksjoner. Utbygger forbeholder seg retten til å reseksjonere og utvide med ytterligere 5 seksjoner.

Den enkelte bruksenhet består av en hoveddel, samt eventuelt en eller flere seksjonerte tilleggsdeler. Hoveddelen består av en klart avgrenset og sammenhengende del av en bygning, med egen inngang. Seksjonerte tilleggsdeler omfatter bod i parkeringskjeller eller ved inngang.

De deler av eiendommen som ikke inngår i de enkelte bruksenheter er fellesareal.

Fastsettelse av sameiebrøken i søknad om seksjonering bygger på seksjonenes bruksareal fratrukket evt. tilleggsarealer og balkonger, oppmålt fra tegning. Sameiebrøken kan avvike fra faktisk areal og kan ikke legges til grunn for arealberegning.

1-3 Velforening

Det er pliktig medlemskap for alle seksjoner i velforening som eventuelt opprettes i området.

2. RETTSLIG DISPOSISJONSRETT

2-1 Rettslig disposisjonsrett

(1) Seksjonseier disponerer fritt over egen seksjon med de begrensninger som følger av sameieforholdet og eierseksjonsloven. Seksjonseier kan fritt selge, pantsette og leie ut sin egen seksjon.

(2) Sameiets styre skal underrettes skriftlig om alle overdragelser og leieforhold. Ved eierskifte betales et eierskiftegebyr til forretningsfører for sameiet.

(3) Ingen kan kjøpe eller på annen måte erverve flere enn to boligseksjoner. Dette gjelder ikke for kjøp og erverv av fritidsboliger, erverv ved ekspropriasjon, arv eller forskudd på arv til livsarving eller en kreditors erverv for å redde en fordring som er sikret med pant i en seksjon. Borettslag, staten, fylkeskommuner, kommuner samt

selskaper og organisasjoner som eies eller kontrolleres av staten, en fylkeskommune eller en kommune, og som har til formål å skaffe boliger, kan erverve flere seksjoner. Det samme gjelder institusjoner eller sammenslutninger med samfunnsnyttig formål som har til formål å skaffe boliger, eller en arbeidsgiver som skal leie ut seksjonene til sine ansatte.

4. Korttidsutleie av hele boligseksjonen i mer enn 60 døgn årlig er ikke tillatt. Med korttidsutleie menes utleie i inntil 30 døgn sammenhengende.

3. SEKSJONSEIERENS RETT TIL Å BRUKE BRUKSENHETEN OG FELLESAREALER

3-1 Rett til bruk

(1) Seksjonseieren har enerett til å bruke sin bruksenhet. Seksjonseieren har også rett til å bruke fellesarealene til det de er beregnet til eller vanligvis brukes til, og til annet som er i samsvar med tiden og forholdene.

(2) Bruksenheten og fellesarealene må ikke brukes slik at andre seksjonseiere påføres skade eller ulempe på en urimelig eller unødvendig måte.

(3) Bruksenheten kan bare brukes i samsvar med formålet.

(4) Seksjonseier har ikke rett til å foreta arbeider som påvirker/berører sameiets fellesarealer og fellesanlegg uten forhåndsgodkjenning fra styret/årsmøtet. Dette omfatter slikt som installasjoner på fellesarealer, herunder oppsetting/montering av parabolantenne, varmepumpe, markise o.l.

(5) Kostnader til de- og remontering av installasjoner/utstyr nåværende eller tidligere seksjonseiere har montert, slik som sol/vindavskjerming, fliser og innglassinger, skal ved rehabilitering og andre felles tiltak belastes den seksjon installasjonen tilhører.

3-2 Ordensregler

Styret kan fastsette vanlige ordensregler for eiendommen. Dyrehold er tillatt så lenge dette ikke er til ulempe for de øvrige brukerne av eiendommen.

4. PARKERING

4-1 Sameiets parkeringsplasser 1. byggetrinn.

Det er 16 parkeringsplasser i parkeringskjeller.

4-2 Rettslig disposisjonsrett

Parkeringsplassene befinner seg på sameiets fellesarealer og eies av sameierne i fellesskap. Hver seksjonseier har rett til bruk av en parkeringsplass. Den innbyrdes fordeling av plasser kan endres av styret. Dersom det foreligger saklig grunn og det ikke skaper vesentlig ulempe for den/de seksjonseierne det gjelder, kan styret vedta endringer i disposisjonsretten. Parkeringsplassen følger med seksjonen ved salg. Parkeringsplassen kan kun leies ut til seksjonseiere i Sameiet Husbyåsen Horisont

3 av parkeringsplassene på fellesareal er gjesteparkering og tilhører sameiet. Snr. 6 har bruksrett til 2 parkeringsplasser.

Utbygger har rett til å selge de 2 øvrige parkeringsplassene som ligger på fellesareal. Denne rettigheten skal tinglyses. Ekstra parkeringsplass kan kun selges til seksjonseiere i Sameiet Husbyåsen Horisont. Rettigheten skal inntas i vedtektene.

Ved utvidelse/reseksjonering for ytterligere byggetrinn skal disse vedtekter oppdateres med hensyn til antall parkeringsplasser og organisering av disse.

4-3 Vedlikeholdsansvar

Sameiet har ansvar for vedlikehold og drift av parkeringsplassene.

4-4 Kostnadsfordeling

Kostnader knyttet til drift og vedlikehold av parkeringsplassene fordeles på seksjonseierne med like stor del per plass og i henhold til antall plasser de disponerer.

4-5 Ladepunkt for el-bil o.l.

(1) En seksjonseier kan med samtykke fra styret anlegge ladepunkt for elbil og ladbare hybrider i tilknytning til en parkeringsplass seksjonen disponerer, eller andre steder som styret anviser. Styret kan bare nekte samtykke dersom det foreligger en saklig grunn.

(2) Kostnader til etablering av ladepunkt, vedlikehold og strøm dekkes av den enkelte sameier.

4-6 Parkeringsplasser for personer med nedsatt funksjonsevne

3 av sameiets parkeringsplasser er tilpasset personer med nedsatt funksjonsevne. Personer med nedsatt funksjonsevne kan kreve at styret pålegger en annen seksjonseier å bytte parkeringsplass. Bytteretten gjelder bare dersom seksjonseieren med nedsatt funksjonsevne allerede disponerer en parkeringsplass i sameiet. Retten til å bruke en tilrettelagt plass er midlertidig og varer kun så lenge et dokumentert behov er til stede. Retten gjelder bare parkeringsplasser som i vedtak etter plan- og bygningsloven er krevet opparbeidet til bruk av personer med nedsatt funksjonsevne. Denne vedtektsbestemmelsen kan ikke endres uten at samtlige seksjonseiere uttrykkelig sier seg enige. Kommunen har vetorett mot endringen.

5. VEDLIKEHOLD

5-1 Seksjonseierens plikt til å vedlikeholde bruksenheten

(1) Seksjonseieren skal vedlikeholde bruksenheten slik at skader på fellesarealene og andre bruksenheter forebygges, og slik at de øvrige seksjonseierne slipper ulemper. Vedlikeholdsplikten omfatter også eventuelle tilleggsdeler. Seksjonseierens vedlikeholdsplikt omfatter slikt som

- a) inventar
- b) utstyr, som vannklosett, varmtvannsbereder, badekar og vasker
- c) apparater, for eksempel brannslukkingsapparat
- d) skap, benker, innvendige dører med karm
- e) listverk, skillevegger, tapet
- f) gulvbelegg, varmekabler, membran og sluk
- g) vegg-, gulv- og himlingsplater
- h) rør, ledninger, sikringskap fra og med første hovedsikring eller inntakssikring
- i) vinduer og ytterdører

Seksjonseieren skal vedlikeholde våtrom slik at lekkasjer unngås.

(2) Vedlikeholdet omfatter også nødvendig reparasjon og utskifting av det som er nevnt ovenfor, men ikke utskifting av sluk, vinduer og ytterdører. Seksjonseieren er likevel

ansvarlig for utskiftning av ødelagte vindusruter, med unntak av nødvendig utskiftning av isolerglass.

(3) Seksjonseieren skal rense sluk og holde avløpsrør åpne frem til fellesledningen. Dette gjelder også sluk på balkong eller lignende som ligger til bruksenheten.

(4) Seksjonseieren skal holde bruksenheten fri for insekter og skadedyr.

(5) Vedlikeholdsplikten omfatter ikke reparasjon eller utskiftning av tak, bjelkelag, bærende veggkonstruksjoner og rør eller ledninger som er bygget inn i bærende konstruksjoner.

(6) Vedlikeholdsplikten omfatter også utbedring av tilfeldige skader, for eksempel skader som er forårsaket av uvær, innbrudd eller hærverk.

(7) Oppdager seksjonseieren skade i bruksenheten som sameiet er ansvarlig for å utbedre, plikter seksjonseieren straks å sende skriftlig varsel til styret.

(8) Etter et eierskifte har den nye seksjonseieren plikt til å utføre vedlikehold, inkludert reparasjoner og utskiftning i henhold til denne bestemmelse. Denne plikten gjelder selv om vedlikeholdet skulle vært utført av den tidligere seksjonseieren.

(9) En seksjonseier som ikke oppfyller vedlikeholdsplikten, skal erstatte tap dette påfører andre seksjonseiere, jf. eierseksjonsloven § 34.

5-2 Sameiets plikt til å vedlikeholde og utbedre fellesarealer m.m.

(1) Sameiet skal holde utvendige og innvendige fellesarealer, inkludert bygningen og felles installasjoner, forsvarlig ved like. Vedlikeholdet skal utføres slik at skader på fellesarealene og de enkelte bruksenhetene forebygges, og slik at seksjonseierne slipper ulemper. Vedlikeholdsplikten omfatter alt som ikke faller inn under den enkelte seksjonseiers vedlikeholdsplikt, jf. punkt 5-1. Vedlikeholdsplikten omfatter også reparasjon og utskiftning når det er nødvendig, og utbedring av tilfeldige skader.

(2) Vedlikeholdsplikten omfatter også felles installasjoner som går gjennom bruksenheter, slik som rør, ledninger, kanaler og felles varmeanlegg inklusive radiatorer. Sameiet har rett til å føre nye slike installasjoner gjennom bruksenhetene hvis det ikke skaper vesentlig ulempe for den aktuelle seksjonseieren. Sameiets vedlikeholdsplikt omfatter også utvendig vedlikehold av vinduer.

(3) Sameiets vedlikeholdsplikt omfatter også slikt som utskifting av vinduer, herunder nødvendig utskifting av isolerglass, og ytterdører til boligen eller reparasjon eller utskifting av tak, bjelkelag, bærende veggkonstruksjoner, sluk, samt rør eller ledninger som er bygd inn i bærende konstruksjoner med unntak av varmekabler.

(4) Seksjonseieren skal gi sameiet adgang til bruksenheten for å vedlikeholde, installere og kontrollere installasjoner som nevnt i andre ledd. Kontroll og arbeid i bruksenhetene skal varsles i rimelig tid og gjennomføres slik at det ikke skaper unødvendig ulempe for seksjonseieren eller andre brukere.

(5) Et sameie som ikke oppfyller sin vedlikeholdsplikt, skal erstatte tap dette påfører seksjonseierne gjennom skader på bruksenhetene, jf. eierseksjonsloven § 35.

6. FELLESKOSTNADER, PANTESIKKERHET OG HEFTELSESFORM

6-1 Felleskostnader

Kostnader med eiendommen som ikke knytter seg til den enkelte bruksenhet, er felleskostnader. Felleskostnader skal fordeles mellom seksjonseierne etter sameiebrøken, med unntak av kostnader knyttet til kabel-tv/internett, evt. kontingent velforening som fordeles likt pr. seksjon. Kostnader knyttet til parkeringskjeller fordeles i henhold til punkt 4-4.

(1) Dersom de seksjonseierne som berøres uttrykkelig sier seg enige, kan det i vedtektene fastsettes en annen fordeling enn det som følger av (1).

Kostnader som påløper ikke utbygde områder og ikke ferdigstilte seksjoner belastes utbygger.

6-2 Betaling av felleskostnader

Den enkelte seksjonseier skal forskuddsvis hver måned betale et akontobeløp som fastsettes av seksjonseierne på årsmøtet, eller av styret, for å dekke sin andel av felleskostnadene. Akontobeløpet kan også dekke avsetning av midler til framtidig vedlikehold, påkostninger eller andre fellestiltak på eiendommen dersom årsmøtet har vedtatt slik avsetning.

6-3 Panterett for seksjonseierens forpliktelse

De andre seksjonseierne har lovbestemt panterett i seksjonen for krav mot seksjonseieren som følger av sameieforholdet, jf. eierseksjonslovens § 31. Pantekravet kan ikke overstige et beløp som for hver bruksenhet svarer til to ganger folketrygdens grunnbeløp på det tidspunktet tvangsdekning besluttes gjennomført. Panteretten omfatter også krav som skulle ha vært betalt etter at det er kommet inn en begjæring til namsmyndighetene om tvangsdekning.

6-4 Seksjonseierens heftelse for sameiets ansvar og forpliktelser utad

Den enkelte seksjonseier hefter for felles ansvar og forpliktelser etter sin sameierbrøk.

7. PÅLEGG OM SALG OG FRAVIKELSE - MISLIGHOLD

7-1 Mislighold

Seksjonseiers brudd på sine forpliktelser overfor sameiet utgjør mislighold. Som mislighold regnes blant annet manglende betaling av felleskostnader, forsømt vedlikeholdsplikt, ulovlig bruk og brudd på ordensregler.

7-2 Pålegg om salg

Hvis en seksjonseier til tross for skriftlig advarsel vesentlig misligholder sine plikter, kan styret pålegge vedkommende å selge seksjonen, jfr. eierseksjonslovens § 38. Advarselen skal opplyse om at vesentlig mislighold gir styret rett til å kreve seksjonen solgt

7-3 Fravikelse

Hvis seksjonseierens oppførsel medfører fare for ødeleggelse eller vesentlig forringelse av eiendommen, eller seksjonseierens oppførsel er til alvorlig plage eller sjenanse for eiendommens øvrige brukere, kan styret kreve fravikelse av bruksenheten etter tvangsfullbyrdelseslovens kapittel 13.

8. STYRET OG DETS VEDTAK

8-1 Styret - sammensetning, valg, tjenestetid og vederlag

(1) Sameiet skal ha et styre som skal bestå av en leder og to andre medlemmer. Varamedlemmer kan velges.

(2) Styremedlemmene tjenestegjør i to år hvis ikke årsmøtet har bestemt noe annet. Varamedlemmer velges for ett år. Styremedlem og varamedlem kan gjenvelges.

(3) Årsmøtet skal velge styret med vanlig flertall av de avgitte stemmene. Styrelederen skal velges særskilt.

(4) Årsmøtet skal fastsette eventuelt vederlag til styremedlemmene for foregående styreperiode. Styret bestemmer fordelingen av vederlaget.

8-2 Styremøter

(1) Styreleder skal sørge for at styret møtes så ofte som det trengs. Et styremedlem eller forretningsføreren kan kreve at styret sammenkalles.

(2) Styremøtet skal ledes av styrelederen. Er ikke styrelederen til stede, og det ikke er valgt noen nestleder, skal styret velge en møteleder.

(3) Styret er beslutningsdyktig når mer enn halvparten av alle styremedlemmene er til stede. Beslutninger kan treffes med mer enn halvparten av de avgitte stemmene. Står stemmene likt, gjør møtelederens stemme utslaget. De som stemmer for en beslutning, må likevel utgjøre mer enn en tredjedel av stemmene.

(4) Styret skal føre protokoll fra styremøtene. Alle de fremmøtte styremedlemmene skal undertegne protokollen.

8-3 Styrets oppgaver

Styret skal sørge for vedlikehold og drift av eiendommen og ellers sørge for forvaltningen av sameiets anliggender i samsvar med lov, vedtekter og beslutninger på årsmøtet.

8-4 Styrets beslutningsmyndighet

(1) Styret skal ta alle beslutninger som ikke i loven eller vedtektene er lagt til andre organer. Beslutninger som kan tas med et vanlig flertall på årsmøtet, kan også tas av styret om ikke annet følger av lov, vedtekter eller årsmøtets beslutning i det enkelte tilfelle.

(2) Styret kan ikke ta beslutninger eller handle på en måte som er egnet til å gi noen seksjonseiere eller utenforstående en urimelig fordel på andre seksjonseieres bekostning.

8-5 Inhabilitet

Et styremedlem kan ikke delta i behandlingen eller avgjørelsen av noe spørsmål som medlemmet selv eller dennes nærstående har en fremtredende personlig eller økonomisk særinteresse i.

8-6 Taushetsplikt

Medlemmer av styret er forpliktet til å bevare taushet om personlige forhold (helse, økonomi, sosiale forhold ol.) som de får kjennskap til under sitt arbeid i styret. Taushetsplikten gjelder overfor uvedkommende, så fremt det ikke foreligger en berettiget interesse for å holde opplysningene hemmelige.

8-7 Styrets representasjonsadgang

(1) Seksjonseierne forpliktes ved underskrift av to styremedlemmer i fellesskap.

(2) Styret har rett til å representere seksjonseierne og forplikte dem med sin underskrift i saker som gjelder seksjonseiernes felles rettigheter og plikter. Dette omfatter å

gjennomføre beslutninger truffet av årsmøtet eller styret, og rettigheter og plikter som ellers angår fellesareal og fast eiendom. Styret kan også gjøre gjeldende krav seksjonseiere har mot utbyggeren dersom kravet knytter seg til mangler ved fellesarealene eller forsinket ferdigstilling av disse.

9. ÅRSMØTET

9-1 Årsmøtets myndighet og mindretallsvern

(1) Årsmøtet har den øverste myndigheten i sameiet.

(2) Et flertall på årsmøtet kan ikke ta beslutninger som er egnet til å gi noen seksjonseiere eller utenforstående en urimelig fordel på andre seksjonseieres bekostning.

9-2 Tidspunkt for årsmøtet

(1) Ordinært årsmøte skal holdes hvert år innen utgangen av juni. Styret skal på forhånd varsle seksjonseierne om dato for møtet og om siste frist for å innlevere saker som ønskes behandlet.

(2) Ekstraordinært årsmøte skal holdes når styret finner det nødvendig, eller når minst to seksjonseiere som til sammen har minst ti prosent av stemmene, krever det og samtidig oppgir hvilke saker de ønsker behandlet.

9-3 Innkalling til årsmøte

(1) Styret innkaller til årsmøte med et varsel som skal være på minst åtte og høyst tjue dager. Styret kan om nødvendig innkalle til ekstraordinært årsmøte med kortere varsel, men varselet kan aldri være kortere enn tre dager. I begge tilfeller skal det gis skriftlig melding til forretningsføreren-

(2) Innkallingen skjer skriftlig. Som skriftlig regnes også elektronisk kommunikasjon.

(3) Innkallingen skal tydelig angi de sakene årsmøtet skal behandle. Skal årsmøtet kunne behandle et forslag som etter loven eller vedtektene må vedtas med minst to tredjedels flertall av de avgitte stemmene, må hovedinnholdet være angitt i innkallingen.

(4) Saker som en seksjonseier ønsker behandlet i det ordinære årsmøtet, skal nevnes i innkallingen når styret har mottatt krav om det før fristen i vedtektenes punkt 9-2 (1).

9-4 Saker årsmøtet skal behandle

(1) Årsmøtet skal behandle de sakene som er angitt i innkallingen til møtet.

(2) Uten hensyn til om sakene er nevnt i innkallingen, skal det ordinære årsmøtet:

- behandle og eventuelt godkjenne styrets regnskap for foregående kalenderår
- behandle vederlag til styret
- velge styremedlemmer

(3) Årsregnskap og eventuell revisjonsberetning skal senest en uke før ordinært årsmøte sendes ut til alle sameiere med kjent adresse. Dokumentene skal dessuten være tilgjengelige i årsmøtet.

(4) Bortsett fra saker som skal behandles av ordinært årsmøte, kan årsmøtet bare ta beslutning om saker som er angitt i innkallingen til møtet. Hvis alle seksjonseiere er til stede på årsmøtet og stemmer for det, kan årsmøtet også ta beslutning i saker som ikke

står i innkallingen. At saken ikke er nevnt i innkallingen, er ikke til hinder for at styret beslutter å innkalle til nytt årsmøte for å avgjøre forslag som er fremsatt i møtet.

9-5 Hvem kan delta i årsmøtet

(1) Alle seksjonseiere har rett til å delta på årsmøtet med forslags-, tale-, og stemmerett. Ektefelle, samboer eller annet medlem av husstanden til eieren av en boligseksjon har rett til å være til stede og uttale seg.

(2) Styremedlemmer, forretningsfører, revisor og leier av boligseksjon har rett til å være til stede på årsmøtet og uttale seg. Styreleder og forretningsfører har plikt til å være til stede med mindre det er åpenbart unødvendig eller de har gyldig forfall.

(3) En seksjonseier kan møte ved fullmektig. Fullmakten kan når som helst tilbakekalles. Seksjonseieren har rett til å ta med en rådgiver til årsmøtet. Rådgiveren har bare rett til å uttale seg dersom et flertall på årsmøtet tillater det. Fullmakten kan ikke angi hva fullmektigen skal stemme.

9-6 Møteledelse og protokoll

(1) Styrelederen leder årsmøtet med mindre årsmøtet velger en annen møteleder. Møteleder behøver ikke å være seksjonseier.

(2) Møtelederen har ansvar for at det føres protokoll over alle saker som behandles, og alle beslutninger som tas på årsmøtet. Møtelederen og minst én seksjonseier som utpekes av årsmøtet blant dem som er til stede, skal underskrive protokollen. Protokollen skal til enhver tid holdes tilgjengelig for seksjonseierne.

9-7 Beregning av flertall og opptelling av stemmer på årsmøtet

I årsmøtet har hver seksjon én stemme, og flertallet regnes etter antall stemmer. Ved opptelling av stemmer anses blanke stemmer som ikke avgitt. Står stemmene likt, avgjøres saken ved loddtrekning.

9-8 Flertallskrav ved ulike beslutninger på årsmøtet

(1) Beslutninger på årsmøtet tas med vanlig flertall av de avgitte stemmene hvis ikke annet flertallskrav er fastsatt i eierseksjonsloven eller vedtektene. Ved valg kan årsmøtet på forhånd fastsette at den som får flest stemmer skal regnes som valgt. Vedtektene kan ikke fastsette strengere flertallskrav enn det som er fastsatt i loven.

(2) Det kreves et flertall på minst to tredjedeler av de avgitte stemmene på årsmøtet for å ta beslutning om

- a) ombygging, påbygging eller andre endringer av bebyggelsen eller tomten som går ut over vanlig forvaltning og vedlikehold i det aktuelle sameiet
- b) omgjøring av fellesarealer til nye bruksenheter eller utvidelse av eksisterende bruksenheter
- c) salg, kjøp, utleie eller leie av fast eiendom, inkludert seksjoner i sameiet som tilhører eller skal tilhøre seksjonseierne i fellesskap, eller andre rettslige disposisjoner over fast eiendom som går ut over vanlig forvaltning
- d) samtykke til at formålet for én eller flere bruksenheter endres fra boligformål til annet formål eller omvendt
- e) samtykke til resekjonering som nevnt i eierseksjonslovens § 20 annet ledd annet punktum
- g) endring av vedtektene.

9-9 Flertallskrav for særlige bomiljøtiltak

(1) Tiltak som har sammenheng med seksjonseierens bo- eller bruksinteresser, og som går ut over vanlig forvaltning, og som fører med seg økonomisk ansvar eller utlegg for seksjonseierne i fellesskap på mindre enn fem prosent av de årlige felleskostnadene, besluttet med vanlig flertall av de avgitte stemmene på årsmøtet. Hvis tiltaket fører med seg økonomisk ansvar eller utlegg for seksjonseierne i fellesskap på mer enn fem prosent av de årlige felleskostnadene, kreves det flertall på minst to tredjedeler av de avgitte stemmene på årsmøtet.

(2) Hvis tiltakene etter (1) fører med seg et samlet økonomisk ansvar eller utlegg for enkelte seksjonseiere på mer enn halvparten av folketrygdens grunnbeløp på det tidspunktet tiltaket besluttet, kan tiltaket bare gjennomføres hvis disse seksjonseierne uttrykkelig sier seg enige.

9-10 Beslutninger som krever enighet fra alle seksjonseierne

Alle seksjonseiere må, enten på årsmøtet eller på et annet tidspunkt, uttrykkelig si seg enige hvis sameiet skal kunne ta beslutning om

- a) salg eller bortfeste av hele eller vesentlige deler av eiendommen
- b) oppløsning av sameiet
- c) tiltak som medfører vesentlig endring av sameiets karakter
- d) tiltak som går ut over seksjonseierens bo- eller bruksinteresser, uavhengig av størrelsen på kostnaden som tiltaket medfører, og uavhengig av hvor stort økonomisk ansvar eller utlegg tiltaket medfører for de enkelte seksjonseiere.

9-11 Beslutninger som krever samtykke fra seksjonseiere det gjelder

Følgende beslutninger krever samtykke fra de seksjonseiere det gjelder:

- at eierne av bestemte seksjoner plikter å holde deler av fellesarealet vedlike
- innføring av vedtektsbestemmelser som begrenser den rettslige disposisjonsretten over seksjonen
- innføring av vedtektsbestemmelser om en annen fordeling av felleskostnadene enn det som følger av pkt. 6.

9-12 Inhabilitet

Ingen kan delta i en avstemning om

- a) et søksmål mot en selv eller ens nærstående
- b) ens eget eller ens nærståendes ansvar overfor sameiet
- c) et søksmål mot andre eller andres ansvar overfor sameiet dersom egen interesse i saken er vesentlig og kan stride mot sameiets interesser
- d) pålegg eller krav etter eierseksjonsloven §§ 38 og 39 som er rettet mot en selv eller ens nærstående.

Dette gjelder også for den som opptrer ved eller som fullmektig.

10. FORHOLDET TIL EIERSEKSJONSLOVEN

For så vidt ikke annet følger av disse vedtekter, gjelder reglene i lov om eierseksjoner av 16.6.2017 nr. 65.

Protokoll

Fra ordinært årsmøte i Sameiet Husbyåsen Horisont onsdag 02.07.2025 kl. 19:00 - AniCura Dyresykehus Stjørdal. Inngang vaktinngangen. Adr: Ole Rises Gt 5, Stjørdal.

1. Konstituering

1.1 Valg av møteleder

Vedtak:

Valgt ble:

Kjersti Tawoni

1.2 Valg av sekretær

Vedtak:

Valgt ble:

Kjersti Tawoni

1.3 Valg av en seksjonseier til å undertegne protokollen sammen med møteleder

Vedtak:

Valgt ble:

Hege Søntvedt

1.4 Registrering av antall stemmeberettigede og ev. fullmakter

Vedtak:

Antall seksjonseiere med stemmerett:

4

Antall fullmakter:

0

Totalt stemmeberettigede:

4

1.5 Godkjenning og ev. bemerkninger til innkallingen

Vedtak:

Bemerkninger til innkallingen:

Ingen.

Årsmøtet ble erklært lovlig satt.

2. Årsoppgjør for 2024

2.1 Godkjenning av regnskap

Vedtak:

Regnskapet ble godkjent.

2.2 Disponering av resultat

Vedtak:

Årets resultat disponeres som angitt i resultatregnskapet.

2.3 Revisjonsberetning

Se vedlagt revisjonsberetning på siste side.

Vedtak:

Revisjonsberetningen ble tatt til orientering.

3. Godtgjørelse til styret for perioden 2024 - 2025**Vedtak:**

Styrehonorar for perioden ble fastsatt til totalt kr: 6 000,-

4. Saker fra styret/eierne**4.1 Sak fra styret - Vedlikeholdsavsetning**

Vedlikehold av sameiets bygninger og fellesareal er en av styrets viktigste oppgaver. Å bevare eiendommens verdi har betydning for verdien på boligene.

For å være økonomisk rustet for kommende vedlikeholdsoppgaver foreslår styret at vi setter av til vedlikeholdsavsetning. Dette henger også sammen med at et eierseksjonssameie har begrensede muligheter til å foreta låneopptak, fordi vi ikke har en felles pantesikkerhet i eiendommen. For å bedre likviditeten og for å skåne seksjonseierne fra å foreta større engangsinnbetalinger er styret av den oppfatning at det er mer hensiktsmessig å sette av midler fortløpende. Beløpet er avsatt i budsjett både i 2024 og 2025 så det påløper ingen økte felleskostnader i forhold til om denne saken blir vedtatt.

Vedtak:

Sameiet etablerer vedlikeholdsavsetning, jf. eierseksjonsloven 29 tredje ledd. Sameiet krever inn totalt kr. 80 000 i året, (beløpet kan KPI justeres) som kreves inn gjennom felleskostnadene. Dette fordeles etter sameiebrøken. *2025* *→ kr 80000* *Fra 2026 justeres beløpet til 50 000,- og videre KPI justering.*

De oppsparte midlene skal settes av til fremtidig vedlikehold, påkostinger og/eller andre fellestiltak på eiendommen. Det blir opprettet en egen bankkonto hvor avsetningen blir satt.

Styret gis fullmakt til å etablere og forvalte avsetningen. *Årsmøtet ønsker tilbud på Plusspåen tilsendt styret.*

4.2 Info fra styret

Vi gjør oppmerksom på at søppel ikke må oppbevares ute da fugler fort lager mye rot av søppelposer som legges på vent uten for inngangsdørene. Søppelposer med avføring fra dyr eller babyer må også tas direkte til søppelkonteinerne for økt trivsel.

Vedtak:

Til orientering.

5. Valg**5.1 Styremedlem for 2 år**

På valg: Magnus Hoås

Vedtak:

Valgt som styremedlem for 2 år ble: *Edvind By*

Kjesh Tausvik

Møteleder

Ulf Færholt

Protokollvitne

Innkalling til ordinært årsmøte i Sameiet Husbyåsen Horisont

Tid: Onsdag 02.07.2025 - kl.19:00

Sted: AniCura Dyresykehus Stjørdal. Inngang vaktinngangen. Adr: Ole Rises Gt 5, Stjørdal. Parkering i parkeringskjeller som hører til Kulturhuset grønn sone.

Vaktinngangen er stengt, ring på eller ring 47 32 82 37 ved ankomst om døren ikke åpnes.

Saksbehandling ifølge vedtektene etter følgende dagsorden:

1. Konstituering

1.1 Valg av møteleder

Forslag til vedtak: Kjersti Tausvik (TOBB)

1.2 Valg av sekretær

Forslag til vedtak: Kjersti Tausvik (TOBB)

1.3 Valg av en seksjonseier til å undertegne protokollen sammen med møteleder

Forslag til vedtak: Hege Jøntvedt

1.4 Registrering av antall stemmeberettigede og ev. fullmakter

1.5 Godkjenning og ev. bemerkninger til innkallingen

2. Årsoppgjør for 2024

2.1 Godkjenning av regnskap

2.2 Disponering av resultat

2.3 Revisjonsberetning

Se vedlagt revisjonsberetning på siste side.

3. Godtgjørelse til styret for perioden 2024 - 2025

Forslag til vedtak: 6 000,- i henhold til budsjett.

4. Saker fra styret/eierne

4.1 Sak fra styret - Vedlikeholdsavsetning

Vedlikehold av sameiets bygninger og fellesareal er en av styrets viktigste oppgaver. Å bevare eiendommens verdi har betydning for verdien på boligene.

For å være økonomisk rustet for kommende vedlikeholdsoppgaver foreslår styret at vi setter av til vedlikeholdsavsetning. Dette henger også sammen med at eierseksjonssameie har begrensede muligheter til å foreta låneopptak, fordi vi ikke har en felles pantesikkerhet i eiendommen. For å bedre likviditeten og for å skåne seksjonseierne fra å foreta større engangsinnbetalinger er styret av den oppfatning at det er mer hensiktsmessig å sette av midler fortløpende. Beløpet er avsatt i budsjett både i 2024 og 2025 så det påløper ingen økte felleskostnader i forhold til om denne saken blir vedtatt.

Forslag til vedtak: Sameiet etablerer vedlikeholdsavsetning, jf. eierseksjonsloven 29 tredje ledd. Sameiet krever inn totalt kr. 80 000 i året, (beløpet kan KPI justeres) som kreves inn gjennom felleskostnadene. Dette fordeles etter sameiebrøken.

De oppsparte midlene skal settes av til fremtidig vedlikehold, påkostinger og/eller andre fellestiltak på eiendommen. Det blir opprettet en egen bankkonto hvor avsetningen blir satt.

Styret gis fullmakt til å etablere og forvalte avsetningen.

4.2 Info fra styret

Vi gjør oppmerksom på at søppel ikke må oppbevares ute da fugler fort lager mye rot av søppelposer som legges på vent uten for inngangsdørene. Søppelposer med avføring fra dyr eller babyer må også tas direkte til søppelkonteinerne for økt trivsel.

Forslag til vedtak: Til orientering.

5. Valg

5.1 Styremedlem for 2 år

På valg: Magnus Hoås

Forslag til vedtak: Edvin By

Årsmøtet kan bare treffe beslutning om saker som er angitt i innkallingen. Seksjonseier har rett til å delta i årsmøtet med forslags-, tale-, og stemmerett, jfr. vedtektene. Seksjonseiers ektefelle, samboer eller et annet medlem av seksjonseiers husstand, eller leier av boligseksjon har rett til å være til stede og til å uttale seg. En seksjonseier kan være representert ved fullmektig. En person kan ha ubegrenset antall fullmakter i årsmøtet. Dersom ektefelle eller samboer ikke er registrert som seksjonseier må det medbringes fullmakt. Seksjonseierne har rett til å ta med en rådgiver til årsmøtet. Rådgiveren har bare rett til å uttale seg dersom årsmøtet gir tillatelse med vanlig flertall.

29.04.2025

Sameiet Husbyåsen Horisont
styret

Sameiet Husbyåsen Horisont - Resultatregnskap 2024

| | Note | Regnskap 2024 | Regnskap 2023 | Budsjett 2024 | Budsjett 2025 |
|-------------------------------------|--------------|-----------------|-----------------|-----------------|-----------------|
| Driftsinntekter | | | | | |
| Felleskostnader driftsdel | | 480 000 | 450 000 | 480 000 | 504 000 |
| Inntekter garasjer | | 19 800 | 19 800 | 19 800 | 19 800 |
| Tillegg elektroniske fellesavtaler | | 59 880 | 62 280 | 59 880 | 62 640 |
| Andre tillegg | 1 | 12 000 | 12 000 | 14 400 | 14 400 |
| Andre driftsinntekter | 2 | 16 831 | 11 293 | 0 | 0 |
| Sum driftsinntekter | | 588 511 | 555 373 | 574 080 | 600 840 |
| Driftskostnader | | | | | |
| Personalkostnader | 3 | -846 | -846 | -846 | -846 |
| Styrehonorar | | -6 000 | -6 000 | -6 000 | -6 000 |
| Forretningsførerhonorar | | -41 554 | -39 984 | -41 500 | -43 600 |
| Honorar administrative tjenester | | -10 980 | -10 641 | -11 000 | -11 400 |
| Eksterne honorar | 4 | -6 695 | -6 022 | -6 600 | -7 200 |
| Kontingent/felleskostnader | 5 | -15 000 | -15 000 | -15 000 | -15 000 |
| Drifts- og serviceavtaler | 6 | -20 759 | -18 326 | -25 300 | -25 300 |
| Vaktmestertjenester | | -25 106 | -107 306 | -113 750 | -113 750 |
| Renholdstjenester | | -33 857 | -40 879 | -32 400 | -35 000 |
| Løpende vedlikehold | 7 | -40 380 | -57 130 | -60 000 | -60 000 |
| Periodisk vedlikehold | | 0 | 0 | -80 000 | -80 000 |
| Elektroniske fellesavtaler | | -62 180 | -59 880 | -59 880 | -62 640 |
| Forsikring | | -40 033 | -37 875 | -41 300 | -45 000 |
| Kommunale tjenester og renovasjon | | -41 690 | -38 338 | -40 400 | -43 800 |
| Energi, felles | | -41 880 | -43 971 | -40 000 | -48 000 |
| Andre driftsutgifter | 8 | -4 110 | -2 238 | -3 916 | -3 916 |
| Sum driftskostnader | | -391 071 | -484 436 | -577 892 | -601 452 |
| DRIFTSRESULTAT | | 197 440 | 70 937 | -3 812 | -612 |
| Finansinntekter og kostnader | | | | | |
| Finansinntekter | | 15 400 | 10 063 | 6 000 | 10 000 |
| Netto finansposter | | 15 400 | 10 063 | 6 000 | 10 000 |
| Resultat før skattekostnad | | 212 840 | 81 000 | 2 188 | 9 388 |
| Ordinært resultat etter skatt | | 212 840 | 81 000 | 2 188 | 9 388 |
| ÅRSRESULTAT | 9, 12 | 212 840 | 81 000 | 2 188 | 9 388 |
| Disponering av totalresultat: | | 212 840 | 81 000 | 2 188 | 9 388 |
| Overført til annen egenkapital | | 212 840 | 81 000 | 0 | 0 |

Sameiet Husbyåsen Horisont - Balanse 2024

| | Note | Regnskap 2024 | Regnskap 2023 |
|----------------------------------|------|----------------|----------------|
| EIENDELER | | | |
| OMLØPSMIDLER | | | |
| Fordringer | | | |
| Periodiserte kostnader | 10 | 44 994 | 40 033 |
| Opptjente renter | 10 | 15 400 | 10 063 |
| Bankinnskudd og kontanter | | | |
| Bankinnskudd | 11 | 527 954 | 337 341 |
| Sum omløpsmidler | | 588 348 | 387 437 |
| SUM EIENDELER | | 588 348 | 387 437 |

Sameiet Husbyåsen Horisont - Balanse 2024

| | Note | Regnskap 2024 | Regnskap 2023 |
|---------------------------------|------|----------------|----------------|
| EGENKAPITAL OG GJELD | | | |
| EGENKAPITAL | | | |
| Opptjent egenkapital | | | |
| Annen egenkapital | 12 | 526 016 | 313 176 |
| Sum egenkapital | | 526 016 | 313 176 |
| GJELD | | | |
| Kortsiktig gjeld | | | |
| Leverandørgjeld | | 55 797 | 53 451 |
| Skyldig off. myndigheter | | 3 326 | 0 |
| Påløpte kostnader | | 3 209 | 20 810 |
| Sum kortsiktig gjeld | | 62 332 | 74 260 |
| Sum gjeld | | 62 332 | 74 260 |
| SUM EGENKAPITAL OG GJELD | | 588 348 | 387 437 |

Sted: _____, dato: _____

Hege Jøntvedt
Leder

Magnus Hoås
Styremedlem

Jonas Flåen
Styremedlem

Note 0 - REGNSKAPSPRINSIPP

Arsregnskapet er satt opp i samsvar med regnskapsloven samt god regnskapsskikk for små foretak.

Regnskapet er satt opp under forutsetning om fortsatt drift. Det bekreftes herved at forutsetningen er til stede.

Inntektsføring er foretatt ut fra opptjeningsprinsippet.

Fordringer og gjeld er klassifisert som omløpsmidler/kortsiktig gjeld hvis de forfaller innen ett år etter regnskapsavslutningstidspunktet.

Omløpsmidler er verdsatt til laveste av historisk kost og virkelig verdi. Tilsvarende vurderingsprinsipp er også benyttet for kortsiktig gjeld. Øvrige eiendeler er klassifisert som anleggsmidler, og øvrig gjeld er klassifisert som langsiktig.

Klare Finans forskutterer hver måned budsjetterte felleskostnader til sameiet. Iht. lov om eierseksjoner § 31 har de andre seksjonseierne panterett i seksjonen for krav mot seksjonseieren som følger av sameieforholdet. Pantekravet kan ikke overstige et beløp som for hver bruksenhet svarer til to ganger folketrygdens grunnbeløp på det tidspunktet tvangsdekning besluttet gjennomført. Panteretten omfatter også krav som skulle ha vært betalt etter at det har kommet inn en begjæring til namsmyndighetene om tvangsdekning. På bakgrunn av dette anses at det ikke foreligger risiko for vesentlige tap på utestående felleskostnader.

Sameiet Husbyåsen Horisont ble stiftet den 15.11.2018.

Note 1 - ANDRE TILLEGG SINTEKTER

| | 2024 | 2023 |
|--------------------------|---------------|---------------|
| Andre tillegg | | |
| Velforening | 12 000 | 12 000 |
| Sum andre tillegg | 12 000 | 12 000 |

Note 2 - ANDRE DRIFTSINTEKTER

| | 2024 | 2023 |
|----------------------------|---------------|---------------|
| Strømvavgift elbil | 16 831 | 11 293 |
| Sum andre inntekter | 16 831 | 11 293 |

Note 3 - PERSONALKOSTNADER

| | 2024 | 2023 |
|------------------------------|------------|------------|
| Arbeidsgiveravgift | 846 | 846 |
| Sum personalkostnader | 846 | 846 |

Samlet antall årsverk: 0

Obligatorisk tjenestepensjon

Boligselskapet oppfyller ikke kravene for OTP, og har av den grunn ikke inngått noen pensjonsordning.

Note 4 - EKSTERNE HONORARER

| | 2024 | 2023 |
|-------------------------------|--------------|--------------|
| Revisjonshonorar (inkl. mva) | 6 695 | 6 022 |
| Sum eksterne honorarer | 6 695 | 6 022 |

Revisjonshonoraret er i sin helhet knyttet til revisjonen.

Note 5 - FELLESKOSTNADER FORENING/SAMEIER

| | 2024 | 2023 |
|--|---------------|---------------|
| Felleskostnad veforening/sameie | 15 000 | 15 000 |
| Sum felleskostnad veforening/sameie | 15 000 | 15 000 |

Sameiet er underlagt Hulderveien veforening

Note 6 - DRIFTS- OG SERVICEAVTALER

| | 2024 | 2023 |
|--|---------------|---------------|
| Avtale om drifts- og serviceavtaler heis | 20 759 | 18 326 |
| Sum drifts- og serviceavtaler | 20 759 | 18 326 |

Note 7 - LØPENDE VEDLIKEHOLD

| | 2024 | 2023 |
|--|---------------|---------------|
| Reparasjon og vedlikehold bygningsmessig | 24 900 | 10 616 |
| Reparasjon og vedlikehold el-anlegg | 6 005 | -491 |
| Reparasjon og vedlikehold heisanlegg | 0 | 3 255 |
| Reparasjon og vedlikehold uteområde | 9 475 | 43 750 |
| Sum vedlikehold | 40 380 | 57 130 |

Note 8 - ANDRE DRIFTSUTGIFTER

| | 2024 | 2023 |
|---------------------------------|--------------|--------------|
| Bankgebyrer | 603 | 618 |
| Andre gebyrer | 2 269 | 435 |
| Hjemmeside/internett/TV-abo | 1 238 | 1 185 |
| Sum andre driftsutgifter | 4 110 | 2 238 |

Note 9 - DISPONIBLE MIDLER

| | 2024 | 2023 |
|--|----------------|----------------|
| Disponible midler 01.01 | 313 176 | 232 176 |
| Endring i disponible midler: | | |
| Årets resultat | 212 840 | 81 000 |
| Årets endring i disponible midler | 212 840 | 81 000 |
| Disponible midler i periodens slutt | 526 016 | 313 176 |
| Disponible og øremerk. midler justert for langsiktige avsetninger | 526 016 | 313 176 |

Note 10 - UTESTÅENDE FORDRINGER

Utestående fordringer er gjennomgått og vurdert. Boligselskapet behøver ikke å regne med fremtidige tap på disse og det er derfor ikke foretatt tapsavsetning.

Note 11 - BANKINNSKUDD OG ØREMERKEDE AVSETNINGER

| | 2024 | 2023 |
|--------------------------------------|----------------|----------------|
| Bundne midler og bankinnskudd | | |
| Bundne midler for skattetrekk | 2 480 | 0 |
| Bankinnskudd | 525 474 | 337 341 |
| Sum bankinnskudd | 527 954 | 337 341 |

Note 12 - EGENKAPITAL

| | 2024 | 2023 |
|--------------------------------|----------------|----------------|
| SUM EGENKAPITAL 01.01 | 313 176 | 232 176 |
| Annen egenkapital 01.01 | 313 176 | 232 176 |
| Årets resultat | 212 840 | 81 000 |
| Annen egenkapital 31.12 | 526 016 | 313 176 |
| SUM EGENKAPITAL 31.12 | 526 016 | 313 176 |

Resultat og balanse med noter for Sameiet Husbyåsen Horisont.

Dokumentet er signert elektronisk av:

For Sameiet Husbyåsen Horisont

| | | |
|-------------|-----------------------|------------|
| Styreleder | Hege Jøntvedt (sign.) | 25.04.2025 |
| Styremedlem | Jonas Flåen (sign.) | 20.04.2025 |
| Styremedlem | Magnus Hoås (sign.) | 25.04.2025 |

Uavhengig revisors beretning

Til årsmøtet i SAMEIET HUSBYÅSEN HORISONT

Konklusjon

Vi har revidert årsregnskapet til SAMEIET HUSBYÅSEN HORISONT.

| Årsregnskapet består av: | Etter vår mening: |
|---|---|
| <ul style="list-style-type: none">• Balanse per 31. desember 2024• Resultatregnskap 2024• Noter til årsregnskapet, herunder et sammendrag av viktige regnskapsprinsipper. | <ul style="list-style-type: none">• Oppfyller årsregnskapet gjeldende lovkrav, og• Gir årsregnskapet et rettviseende bilde av sameiets finansielle stilling per 31. desember 2024, og av dets resultater for regnskapsåret i samsvar med regnskapslovens regler og god regnskapsskikk i Norge. |

Andre forhold

Budsjettallene som fremkommer i årsregnskapet er ikke revidert.

Grunnlag for konklusjonen

Vi har gjennomført revisjonen i samsvar med International Standards on Auditing (ISA-ene). Våre oppgaver og plikter i henhold til disse standardene er beskrevet nedenfor under Revisors oppgaver og plikter ved revisjonen av årsregnskapet. Vi er uavhengige av sameiet i samsvar med kravene i relevante lover og forskrifter i Norge og International Code of Ethics for Professional Accountants (inkludert internasjonale uavhengighetsstandarder) utstedt av International Ethics Standards Board for Accountants (IESBA-reglene), og vi har overholdt våre øvrige etiske forpliktelser i samsvar med disse kravene. Innhentet revisjonsbevis er etter vår vurdering tilstrekkelig og hensiktsmessig som grunnlag for vår konklusjon.

Styret og forretningsførers ansvar for årsregnskapet

Styret og forretningsfører (ledelsen) er ansvarlig for å utarbeide årsregnskapet og for at det gir et rettviseende bilde i samsvar med regnskapslovens regler og god regnskapsskikk i Norge. Ledelsen er også ansvarlig for slik intern kontroll som den finner nødvendig for å kunne utarbeide et årsregnskap som ikke inneholder vesentlig feilinformasjon, verken som følge av misligheter eller utilsiktede feil.

Ved utarbeidelsen av årsregnskapet må ledelsen ta standpunkt til sameiet evne til fortsatt drift og opplyse om forhold av betydning for fortsatt drift. Forutsetningen om fortsatt drift skal legges til grunn for årsregnskapet så lenge det ikke er sannsynlig at virksomheten vil bli avvirket.

Revisors oppgaver og plikter ved revisjonen av årsregnskapet

Vårt mål er å oppnå betryggende sikkerhet for at årsregnskapet som helhet ikke inneholder vesentlig feilinformasjon, verken som følge av misligheter eller utilsiktede feil, og å avgi en revisjonsberetning som inneholder vår konklusjon. Betryggende sikkerhet er en høy grad av sikkerhet, men ingen garanti for at en revisjon utført i samsvar med ISA-ene, alltid vil avdekke vesentlig feilinformasjon. Feilinformasjon kan oppstå som følge av misligheter eller utilsiktede feil. Feilinformasjon er å anse som vesentlig dersom den enkeltvis eller samlet med rimelighet kan forventes å påvirke de økonomiske beslutningene som brukerne foretar på grunnlag av årsregnskapet.

For videre beskrivelse av revisors oppgaver og plikter vises det til:

<https://revisorforeningen.no/revisjonsberetninger>

BDO AS
Geir Ove Frostad
statsautorisert revisor
(elektronisk signert)

PENNEO

Signaturene i dette dokumentet er juridisk bindende. Dokument signert med "Penneo™ - sikker digital signatur". De signerende parter sin identitet er registrert, og er listet nedenfor.

"Med min signatur bekrefter jeg alle datoer og innholdet i dette dokument."

Frostad, Geir Ove

Partner

Serienummer: no_bankid:9578-5994-4-502323

IP: 188.95.xxx.xxx

2025-04-26 08:29:26 UTC



Dette dokumentet er signert digitalt via [Penneo.com](https://penneo.com). De signerte dataene er validert ved hjelp av den matematiske hashverdien av det originale dokumentet. All kryptografisk bevisføring er innebygd i denne PDF-en for fremtidig validering.

Dette dokumentet er forseglet med et kvalifisert elektronisk segl ved bruk av et sertifikat og et tidsstempel fra en kvalifisert tillitstjenesteleverandør.

Slik kan du bekrefte at dokumentet er originalt

Når du åpner dokumentet i Adobe Reader, kan du se at det er sertifisert av **Penneo A/S**. Dette beviser at innholdet i dokumentet ikke har blitt endret siden tidspunktet for signeringen. Bevis for de individuelle signatørens digitale signaturer er vedlagt dokumentet.

Du kan bekrefte de kryptografiske bevisene ved hjelp av Penneos validator, <https://penneo.com/validator>, eller andre valideringsverktøy for digitale signaturer.



Stjørdal kommune

Adresse: Postboks 133, 7501 Stjørdal

Telefon: 74 83 35 00

Utskriftsdato: 12.03.2026

Kommunale gebyrer 2026

EM §6-7 Oppdragstakerens undersøkelses- og opplysningsplikt

Kilde: Stjørdal kommune

| | | | | | | | | | |
|-------------------|-------------------------------|-----------------|-----|-----------------|------|-----------------|--|--------------------|---|
| Kommunenr. | 5035 | Gårdsnr. | 102 | Bruksnr. | 1155 | Festenr. | | Seksjonsnr. | 4 |
| Adresse | Hulderveien 52, 7506 STJØRDAL | | | | | | | | |

Kommunale gebyrer fakturert på eiendommen i 2025

Kommunale gebyrer er en kombinasjon av forskudd, abonnement og enkeltgebyrer fakturert etter levert tjeneste. Vi kjenner ikke samlet gebyr for en eiendom for et år før året er omme. Denne rapporten sammenstiller dette for fjoråret, med summer fordelt per fagområde. Tjenestene vil normalt ha en prisøkning hvert år, samt at forbruk på ulike tjenester kan variere fra år til år.

| Gebyr | Fakturert beløp i 2025 |
|------------|------------------------|
| Avløp | 5 514,24 kr |
| Vann | 4 480,44 kr |
| Sum | 9 994,68 kr |

Prognose kommunale gebyrer på eiendommen inneværende år

| Vare | Mva | Grunnlag | Enhetspris | Andel | Korreksjon | Årsprognose | Fakt. hittil i år |
|-------------------------------|-----|----------|------------|-------|------------|--------------|-------------------|
| Vann Fast Avg Gr 1 | 15% | 1 stk | 3158.00 | 1/1 | 0 % | 3 158,00 kr | 0,00 kr |
| Kloakk Fast Avg Gr 1 | 15% | 1 stk | 3753.00 | 1/1 | 0 % | 3 753,00 kr | 0,00 kr |
| Forventet forbruk Vann i år | 15% | 4 m3 | 17.65 | 1/1 | 0 % | 70,61 kr | 0,00 kr |
| Forbruk Vann | 15% | 2 m3 | 16.79 | 1/1 | 0 % | 33,58 kr | 0,00 kr |
| Forskudd Vann forrige år | 15% | -43 m3 | 16.79 | 1/1 | 0 % | -721,97 kr | 0,00 kr |
| Forventet forbruk Kloakk i år | 15% | 4 m3 | 25.00 | 1/1 | 0 % | 100,00 kr | 0,00 kr |
| Forbruk Kloakk | 15% | 2 m3 | 23.92 | 1/1 | 0 % | 47,84 kr | 0,00 kr |
| Forskudd Kloakk forrige år | 15% | -43 m3 | 23.92 | 1/1 | 0 % | -1 028,56 kr | 0,00 kr |
| Forbruk Vann | 25% | 2 m3 | 18.25 | 1/1 | 0 % | 36,50 kr | 0,00 kr |
| Forskudd Vann forrige år | 25% | -43 m3 | 18.25 | 1/1 | 0 % | -784,75 kr | 0,00 kr |
| Forbruk Kloakk | 25% | 2 m3 | 26.00 | 1/1 | 0 % | 52,00 kr | 0,00 kr |

| Vare | Mva | Grunnlag | Enhetspris | Andel | Korreksjon | Årsprognose | Fakt. hittil i år |
|----------------------------|-----|----------|------------|-------|------------|--------------------|-------------------|
| Forskudd Kloakk forrige år | 25% | -43 m3 | 26.00 | 1/1 | 0 % | -1 118,00 kr | 0,00 kr |
| | | | | | Sum | 3 598,25 kr | 0,00 kr |

Løpende gebyr brukes for å fordele en årlig kostnad på flere innbetalinger.

Mva-feltet gir informasjon om varens merverdiavgiftsats, og beløp er inkludert merverdiavgift. De som har 0% er unntatt merverdiavgift.

Prognosene for inneværende år kan avvike, spesielt ved årsskifte. Dette kan skyldes at enhetspriser ikke er oppdatert for nytt år eller at noen gebyr foreløpig ikke er opprettet for nytt år.

FORBEHOLD VED UTLEVERING AV INFORMASJON I FORBINDELSE MED EIENDOMSFORSØRSLER:

Det tas forbehold om riktigheten eller fullstendigheten av opplysningene i dette dokumentet. Det kan ikke rettes krav som følge av at disse opplysningene benyttes som grunnlag for beslutninger.

Hulderveien 52 Snr. 4

1. Etasje

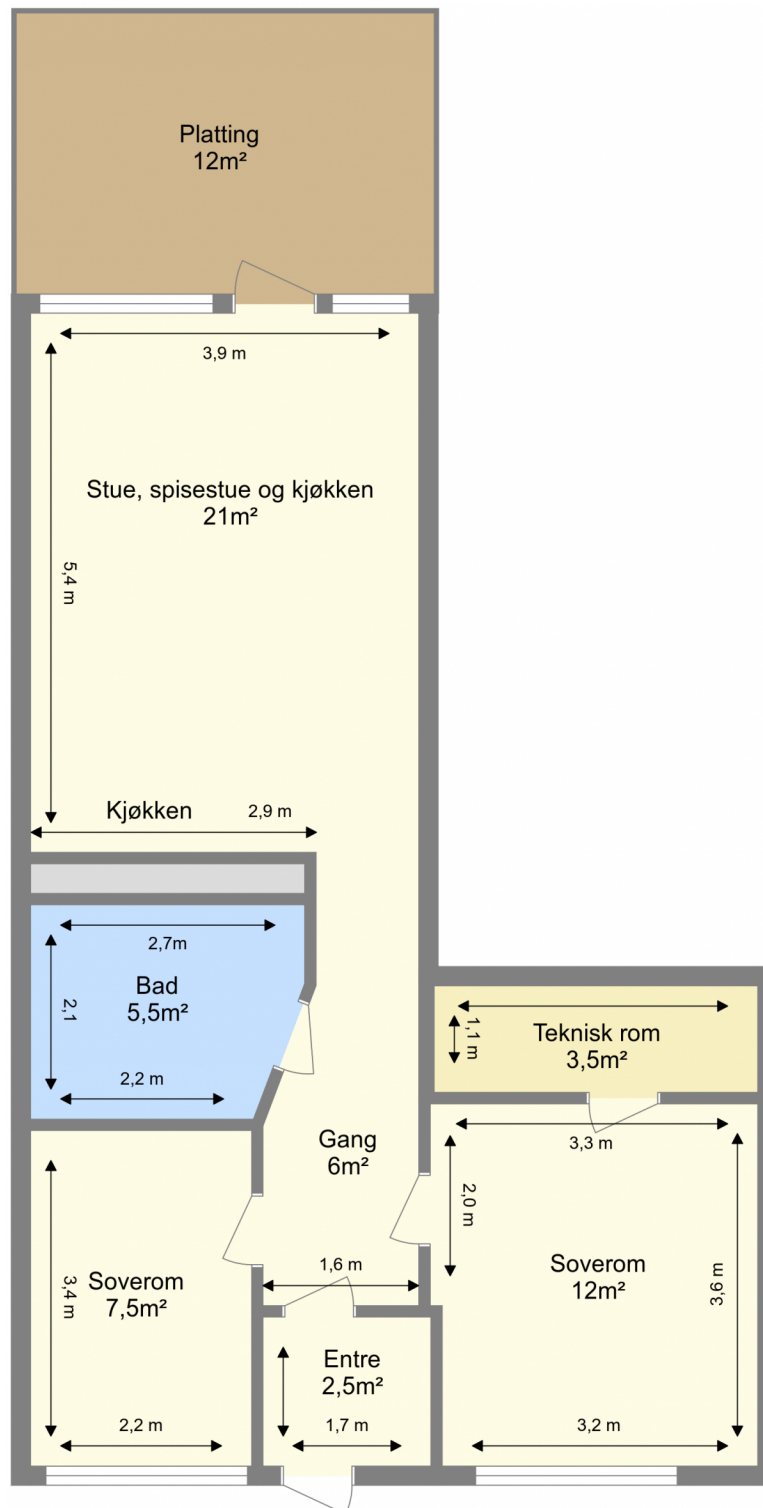

Bruksarealet inkluderer innvendige vegger og er større enn summen av rommenes gulvareal.
Planskissen er en illustrasjon over rominndelingen, og er ikke i målestokk. Mindre avvik kan forekomme.

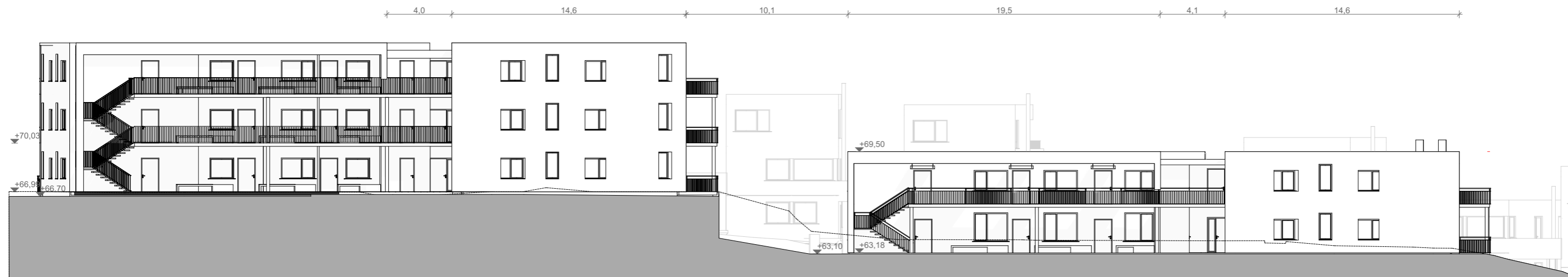

BB1 Fasade mot nord

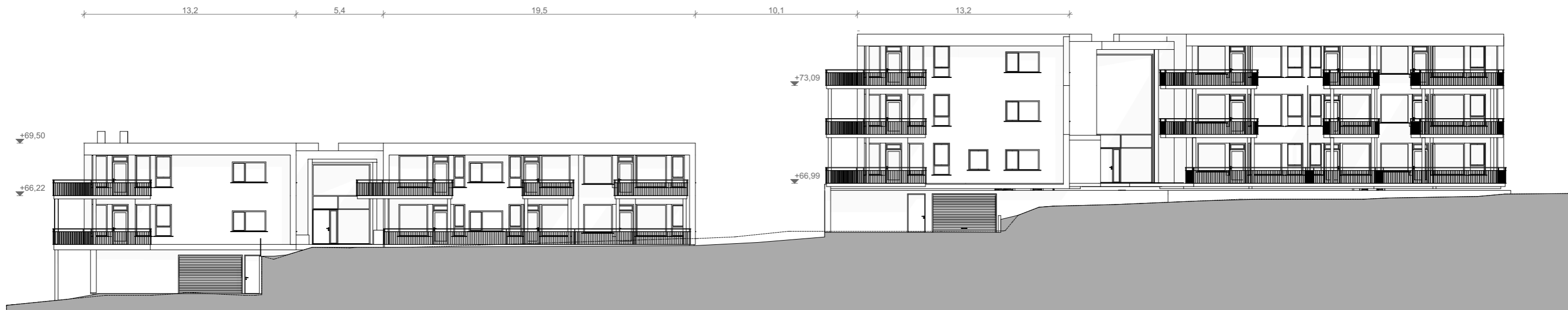

BB1 Fasade mot syd



BB1 Fasade mot vest



BB1 Fasade mot øst

ANGITT MÅLESTOKK GJELDER KUN I A3 FORMAT

| | | | |
|--|-------|---------------------|--|
| A 06.06.17 Endrete balkonger, vinduer, svalgang, mål | | cs | gs |
| Rev: | Dato: | Revisjonen gjelder: | Tegn: Kontr: |
| PROSJEKT: Husbyåsen Hulderveien 50-52 | | | |
| ADRESSE.: Husbyåsen GNR./BNR.: 102/1155 (før: 102/2) | | | |
| TLTAKSHAVER: Tode AS | | | |
| ARKITEKT: rak arkitektur as vidars gt 5 0452 oslo tlf 94397481 post@rakark.no | | TEGNER: GS | KONTROLL: GS |
| STATUS: Rammesøknad | | DATO: | |
| TEGNING: BB1 Fasader | | E-06 | MÅLESTOKK: 1:250 TEGNINGSNR.: A4-301 E 06 |



Bygg A1
Plan 1

Bygg A2
Plan 1

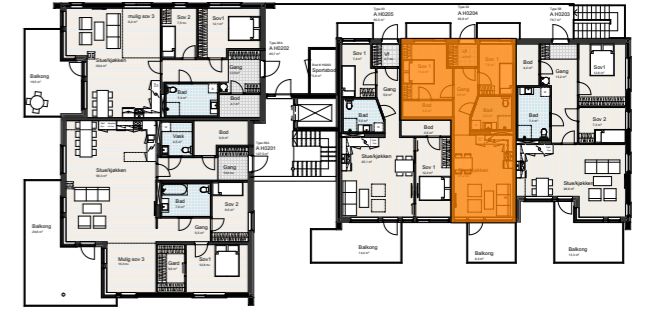

Bygg A1
Plan 2

Bygg A2
Plan 2

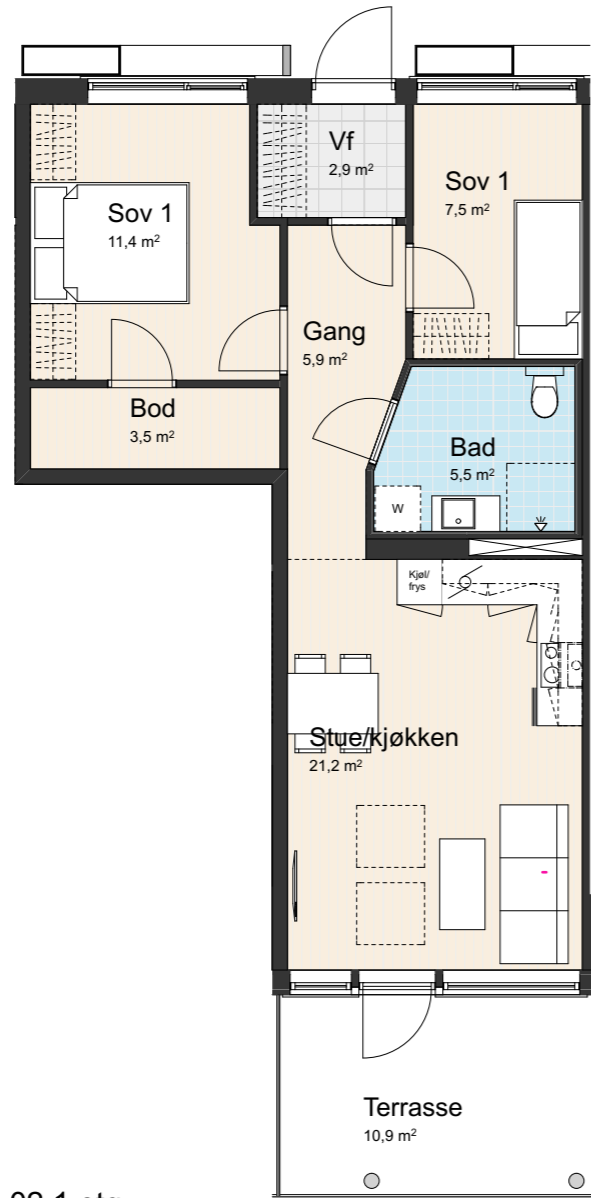

A H0104
Leilighetstype 02 1.etg
BRA 60,8 m²

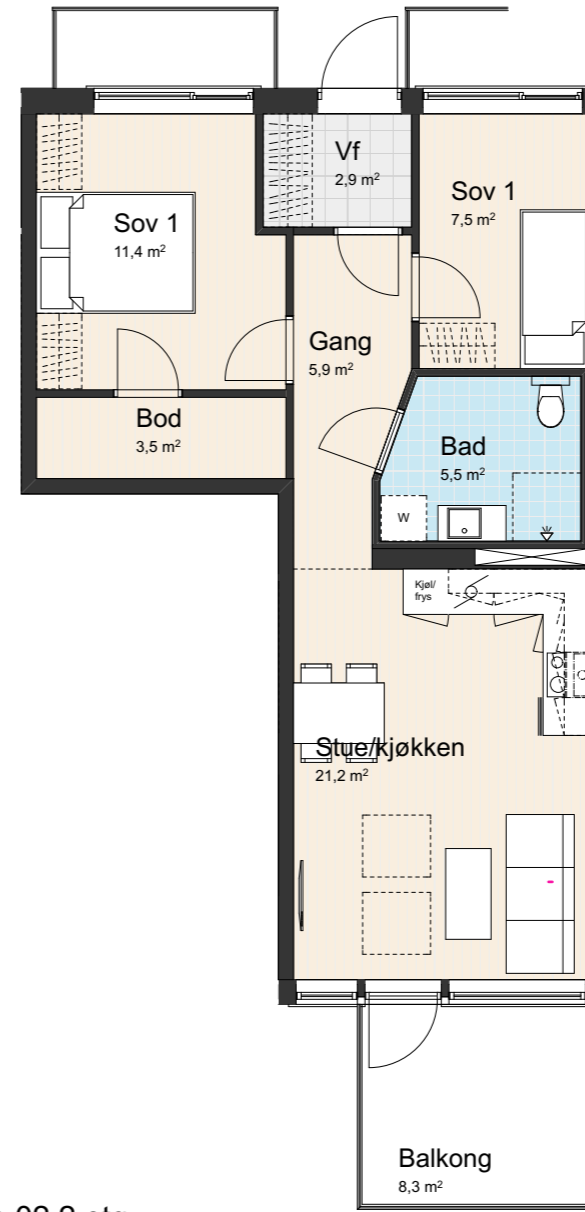

A H0204
Leilighetstype 02 2.etg
BRA 60,8 m²

| | | | | |
|--------------------|-----------------------|------------------------------|--|------------------|
| PROSJEKTNR. 068 | PROSJEKT Husbyåsen | TEGNING Leilighetstype 02 | MÅLEST. 1:100 | DATO 06.06.17 |
| TEGN. GS | KONTR. CS | STATUS Salg | rak arkitektur as vidars gt 5 0452 oslo tlf 94397481 post@rakark.no | |



RAK ARKITEKTUR AS
Vidars gate 5
0452 OSLO

Attn.: Christian Schmitthenner

Deres ref:

Vår ref:

2016/515-45

Bes oppgitt ved henvendelse

Saksbehandler:

Anniken Hastadklev

Dato:

29.11.2019

102/1155 - Hulderveien 52, 7506 Stjørdal - ferdigattest for nybygg boligblokk

Saken er behandlet som vedtaksnr. 713/19 etter delegert myndighet fra utvalg plan og miljø.

Søknad om ferdigattest for nybygg boligblokk på eiendommen gnr 102 bnr 1155, Hulderveien 52, 7506 Stjørdal er mottatt 22. november 2019.

Tidligere saksnr.: 93/16, 63/17, 667/17, 10/18 og 614/18

Tiltakshaver: TODE AS, Sutterøygata 8, 7502 STJØRDAL

Søker: RAK ARKITEKTUR AS, Vidars gate 5, 0452 OSLO

Ansvarlig for utførelsen: Tverås maskin & transport AS, Spennarmering AS, Byggmester Iver R. Gresseth AS, Caverion Norge AS, Membrantak AS, Otis AS

Ansvarlig for uavh. kontroll: Omega energi AS

Det er bekreftet fra søker at tiltaket er ferdigstilt, og tilfredsstillende kravene for ferdigattest. Det er opplyst at MUA-areal tilsvarende ca 200 m² pr. boenhet er ferdig opparbeidet. Det er videre bekreftet at det er ingen mangler ved tiltaket, og at det ikke er utført søknadspliktige endringer. Det er bekreftet at tilstrekkelig dokumentasjon som grunnlag for driftsfasen er overlevert byggeverkets eier.

Vedtak:

Med hjemmel i plan- og bygningsloven § 21-10 første og annet ledd, utstedes ferdigattest for nybygg boligblokk på eiendommen gnr 102 bnr 1155, Hulderveien 52, 7506 Stjørdal.

Bygningen eller deler av den må ikke tas i bruk til annet formål enn det tillatelsen forutsetter. En slik bruksendring krever særskilt godkjenning, jf. plan- og bygningsloven § 20-1 første ledd bokstav d.

Med hilsen enhet arealforvaltning

Geir Aspenes/sign
Enhetsleder

Anniken Hastadklev/sign
Fagleder byggesak / jurist
74 83 35 00

Dette brevet er godkjent elektronisk i Stjørdal kommune og har derfor ingen signatur.

Kopi til:

TODE AS

Tor Birger Dahling

Sutterøygata 8

7502

STJØRDAL

INNHERRED RENOVASJON IKS

Russervegen 10

7652

VERDAL

Enhet kommunalteknikk v/ Beate Berg

Enhet kommunalteknikk v/ Roger Hernes

Enhet arealforvaltning v/ Ivar Skjelstad



Kartverket

NYLANDER & PARTNERS, STJØRDAL
OLE RISES GATE 12
7500 STJØRDAL

Bestiller: info@ambita.com
Deres referanse: Silje Kvello Fjeseth 83240026
Vår referanse: 3451121/23743055
Bestilling: C3 2024-04-17 (8) 94

Dato
17.04.2024

Kopi av dokument fra vårt arkiv

Dere har bedt om en bekreftet kopi av følgende dokument fra arkivet:

| | | | |
|-----------------|----------------|--------------------|------------------------|
| Dok.nr.: | Embete: | Registrert: | Rettsstiftelse: |
| 1553780 | 200 | 15.11.2018 | SEKSJONERING |

Dokumentet er registrert på blant annet følgende eiendom:

| | | | | |
|---------------|-------------|-------------|-------------|-------------|
| Knr. | Gnr. | Bnr. | Fnr. | Snr. |
| 5035 STJØRDAL | 102 | 1155 | 0 | 0 |

Dokumentet følger vedlagt.

Dokumentet følger ikke vedlagt. Vi kan ikke finne det i vårt arkiv.

Det finnes mye nyttig informasjon på våre nettsider www.tinglysing.no. På <https://seeiendom.kartverket.no> er det mulig å se hva som er tinglyst i grunnboken. Ta også gjerne kontakt med vårt kundesenter på telefon 32 11 80 00. Kundesenteret er åpent alle hverdager fra klokken 09.00 til 15.00.

Med hilsen
Statens kartverk Tinglysing

Løpenummer for forretning: 602426525
 Vedlegg: Ja

Melding til tinglysing

 Det er ført en seksjonering i matrikkelen
 Det er ført med brukstilfelle: Seksjonering

Rekvirent av tinglysing

 Organisasjonsnr. Navn
 STJØRDAL KOMMUNE

 Adresse
 Postboks 133, 7501 STJØRDAL

Rekvirent(er) av forretning

 Fødselsdato/Ørnr Navn
 TODE AS

 Bruksenhet
 Sutterøygata 8, 7502 STJØRDAL

Matrikkelenhet(er) som er seksjonert

 Knr Gnr Bnr
 5035 102 1155

Nye seksjoner

| Knr | Gnr | Bnr | Fnr | Snr | Sameiebrøk | Formålskode | Tilleggsareal/bygning | Eksklusivt uteareal |
|------|-----|------|-----|-----|------------|--------------|-----------------------|---------------------|
| 5035 | 102 | 1155 | 0 | 1 | 127 / 2073 | Boligseksjon | Ja | Nei |
| 5035 | 102 | 1155 | 0 | 2 | 86 / 2073 | Boligseksjon | Ja | Nei |
| 5035 | 102 | 1155 | 0 | 3 | 76 / 2073 | Boligseksjon | Ja | Nei |
| 5035 | 102 | 1155 | 0 | 4 | 60 / 2073 | Boligseksjon | Ja | Nei |
| 5035 | 102 | 1155 | 0 | 5 | 65 / 2073 | Boligseksjon | Ja | Nei |
| 5035 | 102 | 1155 | 0 | 6 | 127 / 2073 | Boligseksjon | Ja | Nei |
| 5035 | 102 | 1155 | 0 | 7 | 86 / 2073 | Boligseksjon | Ja | Nei |
| 5035 | 102 | 1155 | 0 | 8 | 76 / 2073 | Boligseksjon | Ja | Nei |
| 5035 | 102 | 1155 | 0 | 9 | 60 / 2073 | Boligseksjon | Ja | Nei |
| 5035 | 102 | 1155 | 0 | 10 | 65 / 2073 | Boligseksjon | Ja | Nei |
| 5035 | 102 | 1155 | 0 | 11 | 77 / 2073 | Boligseksjon | Ja | Nei |
| 5035 | 102 | 1155 | 0 | 12 | 46 / 2073 | Boligseksjon | Ja | Nei |
| 5035 | 102 | 1155 | 0 | 13 | 86 / 2073 | Boligseksjon | Ja | Nei |
| 5035 | 102 | 1155 | 0 | 14 | 82 / 2073 | Boligseksjon | Ja | Nei |
| 5035 | 102 | 1155 | 0 | 15 | 44 / 2073 | Boligseksjon | Ja | Nei |
| 5035 | 102 | 1155 | 0 | 16 | 76 / 2073 | Boligseksjon | Ja | Nei |
| 5035 | 102 | 1155 | 0 | 17 | 127 / 2073 | Boligseksjon | Ja | Nei |
| 5035 | 102 | 1155 | 0 | 18 | 87 / 2073 | Boligseksjon | Ja | Nei |
| 5035 | 102 | 1155 | 0 | 19 | 82 / 2073 | Boligseksjon | Ja | Nei |

 Doknr.: 1553780 Tinglyst: 15.11.2018
 STATENS KARTVERK

Melding til tinglysing

| Knr | Gnr | Bnr | Fnr | Snr | Sameiebrøk | Formålskode | Tilleggsareal bygning | Eksklusivt uteareal |
|------|-----|------|-----|-----|------------|--------------|-----------------------|---------------------|
| 5035 | 102 | 1155 | 0 | 20 | 44 / 2073 | Boligseksjon | Ja | Nei |
| 5035 | 102 | 1155 | 0 | 21 | 77 / 2073 | Boligseksjon | Ja | Nei |
| 5035 | 102 | 1155 | 0 | 22 | 127 / 2073 | Boligseksjon | Ja | Nei |
| 5035 | 102 | 1155 | 0 | 23 | 87 / 2073 | Boligseksjon | Ja | Nei |
| 5035 | 102 | 1155 | 0 | 24 | 82 / 2073 | Boligseksjon | Ja | Nei |
| 5035 | 102 | 1155 | 0 | 25 | 44 / 2073 | Boligseksjon | Ja | Nei |
| 5035 | 102 | 1155 | 0 | 26 | 77 / 2073 | Boligseksjon | Ja | Nei |

Melding til tinglysing er hjemlet i Matrikkeloven § 24

MOTTATT
 05 OKT 2018

Søknad om seksjonering

| Tinglysingsrekvirenten (kommunen) | | |
|---|---------------------------------------|----------------|
| Kommunen skal fylle ut dette feltet og sende skjemaet til Kartverket. | | |
| Kommunens navn | Kommunens adresse | Kontaktperson |
| STJØRDAL | Postboks 133, Rådhuset, 7501 Stjørdal | Anild Overrain |

| 1. Opplysninger om innsenderen | | | |
|---|--------------------|--------------------|---------------|
| Feltet skal fylles ut av den som sender inn søknaden til kommunen. Dette kan være den som eier eiendommen (hjemmelshaveren), men også en advokat eller annen med fullmakt fra hjemmelshaveren(e). | | | |
| Navn | Fødselsnr./Org.nr. | E-postadresse | |
| Heimdal Eiendomsmegling AS | | Tonje.berge@hem.no | |
| Adresse | Postnummer | Poststed | Telefonnummer |
| Vestre Rosten 69 | 7072 | Heimdal | 99634170 |

| 2. Opplysninger om eiendommen | | | | |
|-------------------------------|----------------|----------|----------|----------|
| Kommunenr. | Kommunens navn | Gårdsnr. | Bruksnr. | Festenr. |
| 5035 | Stjørdal | 102 | 1155 | |

| 3. Hvem eier/fester eiendommen? (Hjemmelshaver(e)) | | |
|--|-------------------|-----------------------------|
| Fødselsnr./Org.nr. (11/9 siffer) | Navn | Eierandel (oppgis som brøk) |
| | Johan Husby Larem | 1/1 |
| | | |
| | | |
| | | |
| | | |
| | | |
| | | |

| 4. Søknad (ønsket oppdeling av eiendommen) | | | | | | | | | | | | | | | |
|---|---|---------------|----------------|--|---------|---------------|--|------|---------|---------------|----------------|------|---------|---------------|----------------|
| Eiendommen søkes oppdelt i eierseksjoner slik det fremgår av fordelingslisten nedenfor. Dersom eiendommen ønskes oppdelt i flere enn seksti seksjoner, må du fortsette utfyllingen på søknadens siste side. | | | | | | | | | | | | | | | |
| Seksjonsnummer | Seksjonens formål B = Boligseksjon (omfatter også fritidsboliger) N = næringsseksjon SB = samleseksjon bolig SN = samleseksjon næring | | | Sameiebrøk (teller) Her skriver du telleren til seksjonen. Nederst skriver du nevneren, som vil være summen av tellerne til samtlige seksjoner i sameiet. | | | Tilleggsareal Fyll ut denne kolonnen hvis seksjonen skal ha tilleggsareal. B = tilleggsareal i bygning G = tilleggsareal i grunn (krever oppmålingsforretning) BG = tilleggsareal i bygning og grunn (krever oppmålingsforretning) | | | | | | | | |
| S.nr | For-mål | Brøk (teller) | Tilleggs-areal | S.nr | For-mål | Brøk (teller) | Tilleggs-areal | S.nr | For-mål | Brøk (teller) | Tilleggs-areal | S.nr | For-mål | Brøk (teller) | Tilleggs-areal |
| 1 | B | 127 | B | 13 | B | 86 | B | 25 | B | 44 | B | 37 | | | 49 |
| 2 | B | 86 | B | 14 | B | 82 | B | 26 | B | 77 | B | 38 | | | 50 |
| 3 | B | 76 | B | 15 | B | 44 | B | 27 | | | | 39 | | | 51 |
| 4 | B | 60 | B | 16 | B | 76 | B | 28 | | | | 40 | | | 52 |
| 5 | B | 65 | B | 17 | B | 127 | B | 29 | | | | 41 | | | 53 |
| 6 | B | 127 | B | 18 | B | 87 | B | 30 | | | | 42 | | | 54 |
| 7 | B | 86 | B | 19 | B | 82 | B | 31 | | | | 43 | | | 55 |
| 8 | B | 76 | B | 20 | B | 44 | B | 32 | | | | 44 | | | 56 |
| 9 | B | 60 | B | 21 | B | 77 | B | 33 | | | | 45 | | | 57 |
| 10 | B | 65 | B | 22 | B | 127 | B | 34 | | | | 46 | | | 58 |
| 11 | B | 77 | B | 23 | B | 87 | B | 35 | | | | 47 | | | 59 |
| 12 | B | 46 | B | 24 | B | 82 | B | 36 | | | | 48 | | | 60 |
| Sum tellere: 2073 | | | | Nevner = | | | | 2073 | | | | | | | |

| | |
|----------|--|
| Dato | Innsenderens underskrift |
| 02.10.18 |  Tonje Berge Eiendomsmegler |

5. Nødvendige dokumenter som skal tinglyses samtidig med seksjoneringen

Her skal søker kun gi opplysninger om dokumenter som er nødvendige for at seksjoneringen skal kunne tinglyses, for eksempel dokumenter som inneholder opplysninger om fordeling av opprinnelige sameieandeler.

6. Egenerklæring om at vilkårene i eierseksjonsloven er oppfylt

Hjemmelshaver(ne) erklærer at:

- a) hver seksjonseier har enerett til å bruke en bruksenhet
- b) hver bruksenhets hoveddel er en klart avgrenset og sammenhengende del av en bygning på eiendommen og har egen inngang fra fellesareal, fra naboeiendom eller fra egen tilleggsdel
- c) det er avsatt tilstrekkelig parkeringsareal til å sikre det antallet parkeringsplasser som følger av byggetillatelsen eller plangrunnlaget
- d) seksjoneringen omfatter alle bruksenhetene i eiendommen
- e) seksjoneringen omfatter bare én grunneiendom, festegrunn eller anleggseiendom, eller at kommunen med samtykke fra Kartverket har gjort unntak fra vilkåret
- f) det er fastsatt om den enkelte seksjon skal brukes til boligformål eller annet formål, og bruksformålet er i samsvar med arealplanformålet, eller annen bruk det er gitt tillatelse til
- g) rammetillatelse eller igangsettingstillatelse er gitt dersom seksjoneringen gjelder planlagt bygning eller søknadspåtlige tiltak i eksisterende bygg
- h) arealer som andre seksjonseiere trenger tilgang til, og arealer som etter plan- og bygningsloven er avsatt til felles uteoppholdsareal, seksjoneres til fellesareal
- i) det er fastsatt vedtekter.

Hjemmelshaver(ne) er kjent med at det er straffbart å avgi eller benytte uriktig erklæring, jf. straffeloven § 365

7. Egenerklæring om at lovens tilleggsvilkår for seksjonering til bolig er oppfylt

Hjemmelshaver(ne) erklærer at:

- Hver boligseksjon er en lovlig etablert boenhet etter plan- og bygningsloven og har kjøkken, bad og wc innenfor hoveddelen av bruksenheten og at bad og wc er i eget eller egne rom
eller
- boligseksjonen skal brukes til fritidsbolig,
eller
- alle boligene inngår i en samleseksjon bolig

Dato

Innsenderens underskrift

22.10.18

Tonje Berge

Tonje Berge
Eiendomsmegler
Heimdal Eiendomsmegling AS

| 8. Vedlegg som skal følge søknaden | |
|------------------------------------|--|
| a) | Situasjonsplan over eiendommen som tydelig angir eiendommens grenser, omrisset av bebyggelsen og grensene for eventuelle utendørs tilleggsdeler som skal inngå i bruksenhetene |
| b) | Plantegninger over etasjene i bygningen, inkludert kjeller og loft. På tegningene skal bruksenhetens arealer og avgrensinger, forslag til seksjonsnummer og bruken av de enkelte rom angis tydelig |
| c) | Sameiets vedtekter |
| d) | Rekvisisjon av oppmålingsforretning dersom noen av bruksenhetene har utendørs tilleggsareal |
| e) | Dokumentasjon på at boligseksjoner oppfyller kravene til å være selvstendige boenheter etter plan- og bygningsloven. Som regel vil slik dokumentasjon fremgå av tillatelse etter plan- og bygningsloven, men også opplysninger fra matrikkelen, tinglyste klausuler eller annet dokument kan tjene som dokumentasjon |
| f) | Samtykke fra rettighetshaver hvis det er tinglyst urådighetserklæring som går ut på at eiendommen ikke kan disponeres over uten samtykke fra rettighetshaver. Samtykket må være med original signatur |
| g) | Dersom det er flere hjemmelshavere til eiendommen som skal seksjoneres, skal skjemaet «Fordeling av sameieandeler ved seksjonering» vedlegges. |

| 9. Innsendte plantegninger | |
|-------------------------------------|--|
| <input checked="" type="checkbox"/> | Som hjemmelshaver(e) bekrefter jeg/vi at de vedlagte plantegningene stemmer overens med den faktiske planløsningen |

| 10. Underskrifter | | |
|-----------------------------------|--|---|
| Sted og dato Stjørdal 02/10/18 | Hjemmelshavers underskrift <i>Johan Husby Larem</i> | Gjenta navn med blokkbokstaver Johan Husby Larem v/ Tode As iht generalfullmakt V/ Tor Birger Dahling |
| Sted og dato Stjørdal 04/10-18 | Hjemmelshavers underskrift <i>Frode Tverås</i> | Gjenta navn med blokkbokstaver Johan Husby Larem v/ Tode As iht generalfullmakt v/ Frode Tverås |
| Sted og dato | Hjemmelshavers underskrift | Gjenta navn med blokkbokstaver |
| Sted og dato | Hjemmelshavers underskrift | Gjenta navn med blokkbokstaver |
| Sted og dato | Hjemmelshavers underskrift | Gjenta navn med blokkbokstaver |
| Sted og dato | Hjemmelshavers underskrift | Gjenta navn med blokkbokstaver |
| Sted og dato | Hjemmelshavers underskrift | Gjenta navn med blokkbokstaver |

| 11. Kommunens saksbehandling | |
|------------------------------|---|
| a) | <input type="checkbox"/> Kommunen har utarbeidet og vedlagt matrikkelkart for utendørs tilleggsdeler |
| b) | <input checked="" type="checkbox"/> Brev med orientering om vedtaket er sendt til innsenderen (må krysses av) |

| 12. Kommunen bekrefter at tillatelse til seksjonering er gitt for (må fylles ut): | | | | |
|---|---|---|------------------|----------|
| Kommunenr. 5001 5035 | Kommunens navn TRONDHEIM Stjørdal | Gårdsnr. 102 | Bruksnr. 1155 | Festenr. |
| Dato 18/10-2018 | Underskrift <i>Frilid Aarvæn</i> | Stempel  Stjørdal kommune Etat teknisk drift | | |

| | | |
|------------------|--|--|
| Dato 08.10.18 | Innsenderens underskrift <i>Tonje Berge</i> | Tonje Berge Eiendomsmegler Heimdal Eiendomsmegling AS |
|------------------|--|--|

| 4. Søknad (ønsket oppdeling av eiendommen), fortsettelse. | | | | | | | | | | | | | | | | | | | |
|--|--------|---|---------------|--------------------------|--------|---|---------------|------|--------|--|---------------|------|--------|---------------|---------------|------|--------|---------------|---------------|
| Eiendommen søkes oppdelt i eierseksjoner slik det fremgår av fordelingslisten nedenfor | | | | | | | | | | | | | | | | | | | |
| Seksjonsnummer | | Seksjonens formål B = Boligseksjon (omfatter også fritidsboliger) N = næringsseksjon SB = samleseksjon bolig SN = samleseksjon næring | | | | Samelebøk (teller) Her skriver du telleren til seksjonen. Nederst skriver du nevneren, som vil være summen av tellerne til samtlige seksjoner i sameiet. | | | | Tilleggsareal Fyll ut denne kolonnen hvis seksjonen skal ha tilleggsareal. B = tilleggsareal i bygning G = tilleggsareal i grunn (krever oppmålingsforretning) BG = tilleggsareal i bygning og grunn (krever oppmålingsforretning) | | | | | | | | | |
| S.nr | Formål | Brøk (teller) | Tilleggsareal | S.nr | Formål | Brøk (teller) | Tilleggsareal | S.nr | Formål | Brøk (teller) | Tilleggsareal | S.nr | Formål | Brøk (teller) | Tilleggsareal | S.nr | Formål | Brøk (teller) | Tilleggsareal |
| 70 | | | | 94 | | | | 118 | | | | 142 | | | | 167 | | | |
| 71 | | | | 95 | | | | 119 | | | | 143 | | | | 168 | | | |
| 72 | | | | 96 | | | | 120 | | | | 144 | | | | 169 | | | |
| 73 | | | | 97 | | | | 121 | | | | 145 | | | | 170 | | | |
| 74 | | | | 98 | | | | 122 | | | | 146 | | | | 171 | | | |
| 75 | | | | 99 | | | | 123 | | | | 147 | | | | 172 | | | |
| 76 | | | | 100 | | | | 124 | | | | 148 | | | | 173 | | | |
| 77 | | | | 101 | | | | 125 | | | | 149 | | | | 174 | | | |
| 78 | | | | 102 | | | | 126 | | | | 150 | | | | 175 | | | |
| 79 | | | | 103 | | | | 127 | | | | 151 | | | | 176 | | | |
| 80 | | | | 104 | | | | 128 | | | | 152 | | | | 177 | | | |
| 81 | | | | 105 | | | | 129 | | | | 153 | | | | 178 | | | |
| 82 | | | | 106 | | | | 130 | | | | 154 | | | | 179 | | | |
| 83 | | | | 107 | | | | 131 | | | | 156 | | | | 180 | | | |
| 84 | | | | 108 | | | | 132 | | | | 157 | | | | 181 | | | |
| 85 | | | | 109 | | | | 133 | | | | 158 | | | | 182 | | | |
| 86 | | | | 110 | | | | 134 | | | | 159 | | | | 183 | | | |
| 87 | | | | 111 | | | | 135 | | | | 160 | | | | 184 | | | |
| 88 | | | | 112 | | | | 136 | | | | 161 | | | | 185 | | | |
| 89 | | | | 113 | | | | 137 | | | | 162 | | | | 186 | | | |
| 90 | | | | 114 | | | | 138 | | | | 163 | | | | 187 | | | |
| 91 | | | | 115 | | | | 139 | | | | 164 | | | | 188 | | | |
| 92 | | | | 116 | | | | 140 | | | | 165 | | | | 189 | | | |
| 93 | | | | 117 | | | | 141 | | | | 166 | | | | 190 | | | |
| Sum tellere: | | | | Nevner = | | | | | | | | | | | | | | | |
| Dato | | | | Innsenderens underskrift | | | | | | | | | | | | | | | |

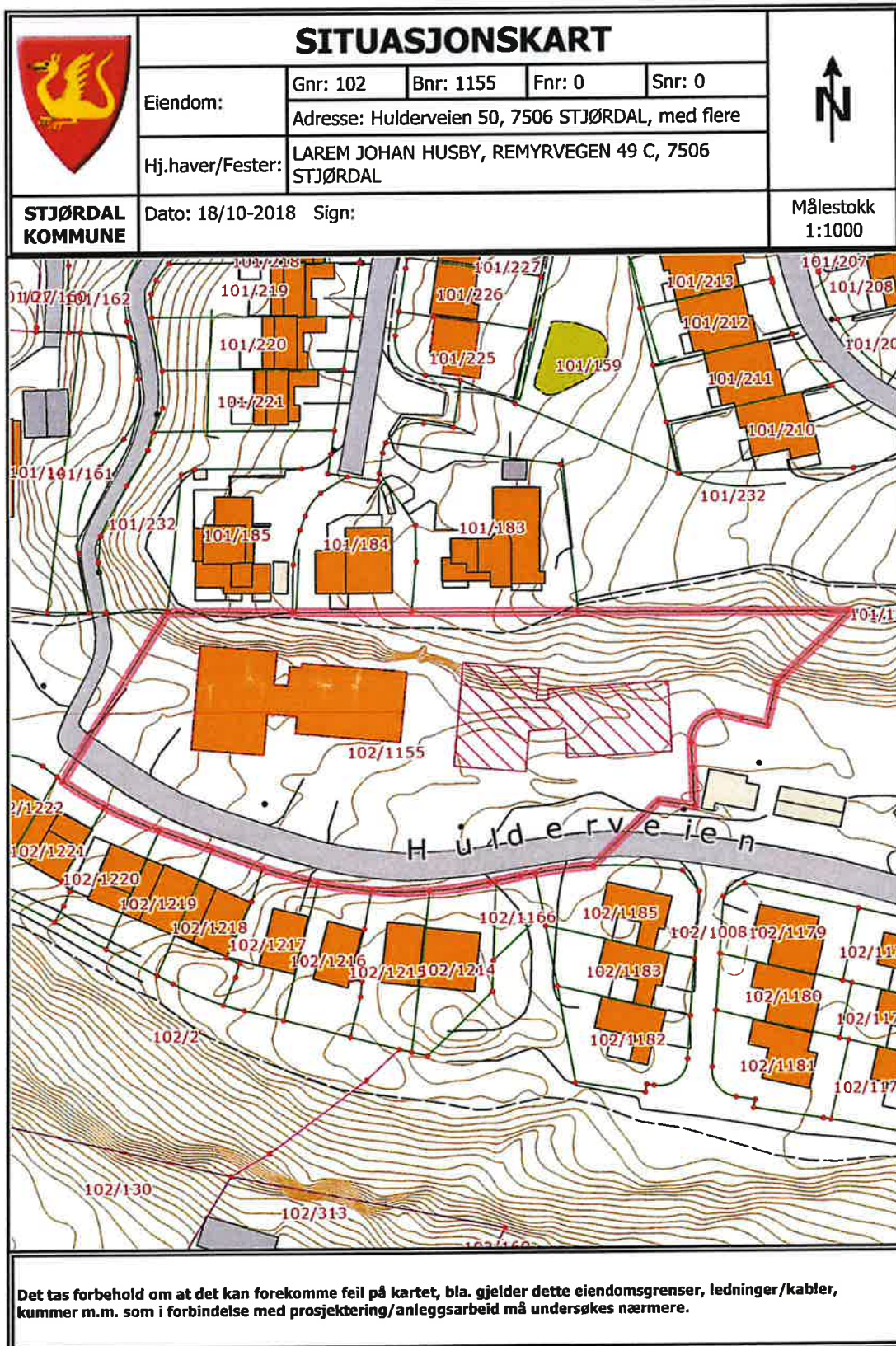



Handwritten initials/signature

4

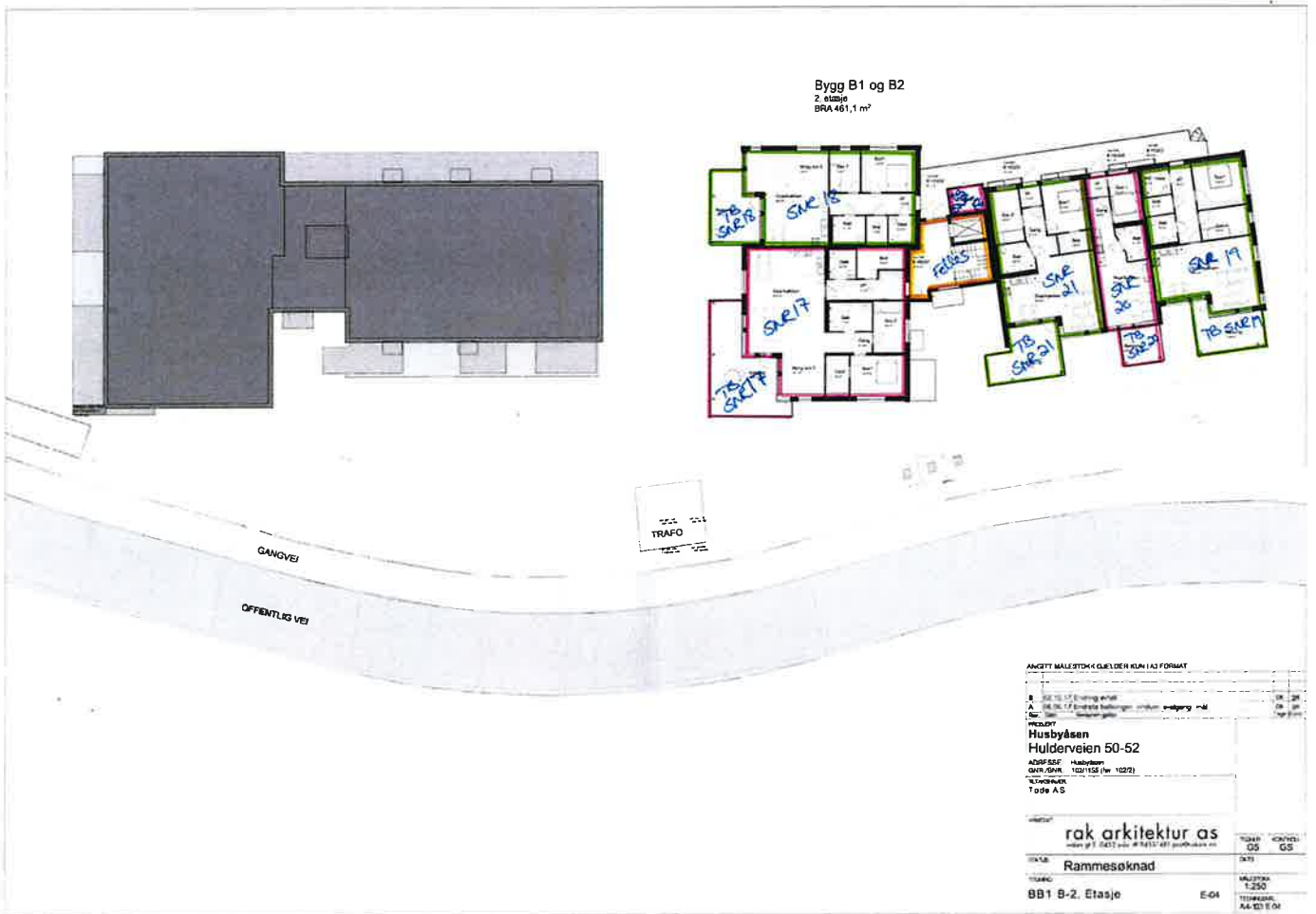

FT 7M

5

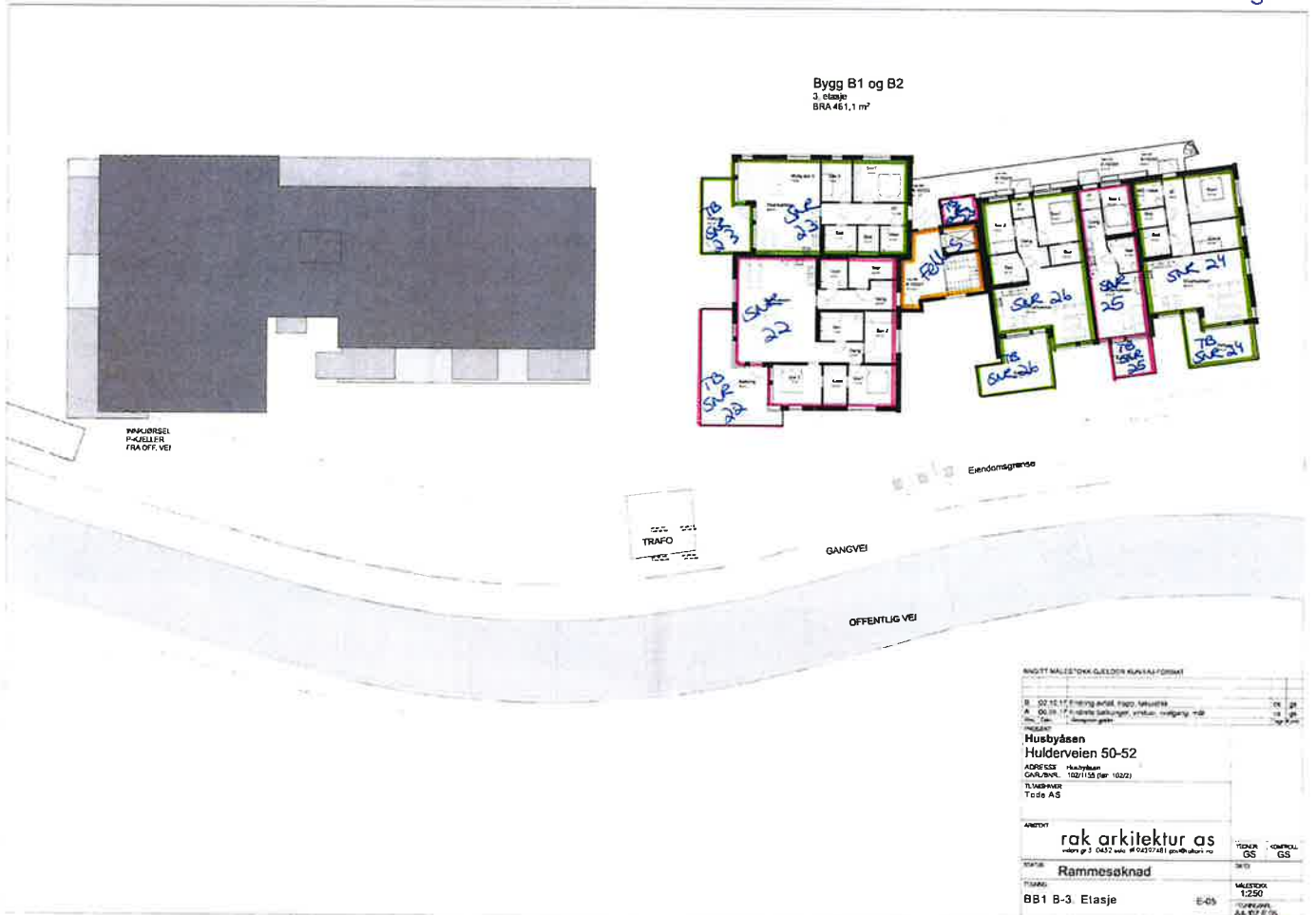

| | | | |
|---|--|--------------------|--------|
| INGOTT MÅLSTØRTEKKE GJELDER KVALIFISERT | | | |
| B | 50-12-17 Fjerning av bil, fagp. skillete | 10 | 25 |
| A | 50-10-17 Fagp. skillete, vinkul, veggang, m.b. | 10 | 25 |
| Tilleggsoppgave | | | |
| Husbyåsen | | | |
| Hulderveien 50-52 | | | |
| ADRESSE Husbyåsen | | | |
| GULUBVEI, 102/1135 (per 10/22) | | | |
| Tilleggsoppgave | | | |
| Tode AS | | | |
| ANBYTTER | | TIDERS | OMFANG |
| rak arkitektur as | | GS | GS |
| vnr 2 0432 vnr 410207/01 godkjenning nr | | SKID | |
| Stadn | | Rammesaknad | |
| Tilleggsoppgave | | VALGTEKST | |
| BB1 B-3 Elasje | | 1250 | |
| E-05 | | TILLEGGSOPPGAVE | |
| | | AA 12 E 05 | |

Handwritten signature/initials



Stjørdal kommune

Reguleringsplan

| | | | | |
|-------------|---------------------------------|-----------|--------|--------|
| Eiendom: | Gnr: 102 | Bnr: 1155 | Fnr: 0 | Snr: 4 |
| Adresse: | Hulderveien 52 7506 STJØRDAL | | | |
| Annen info: | Husbyåsen mindre endring | | | |



Målestokk
1:1000

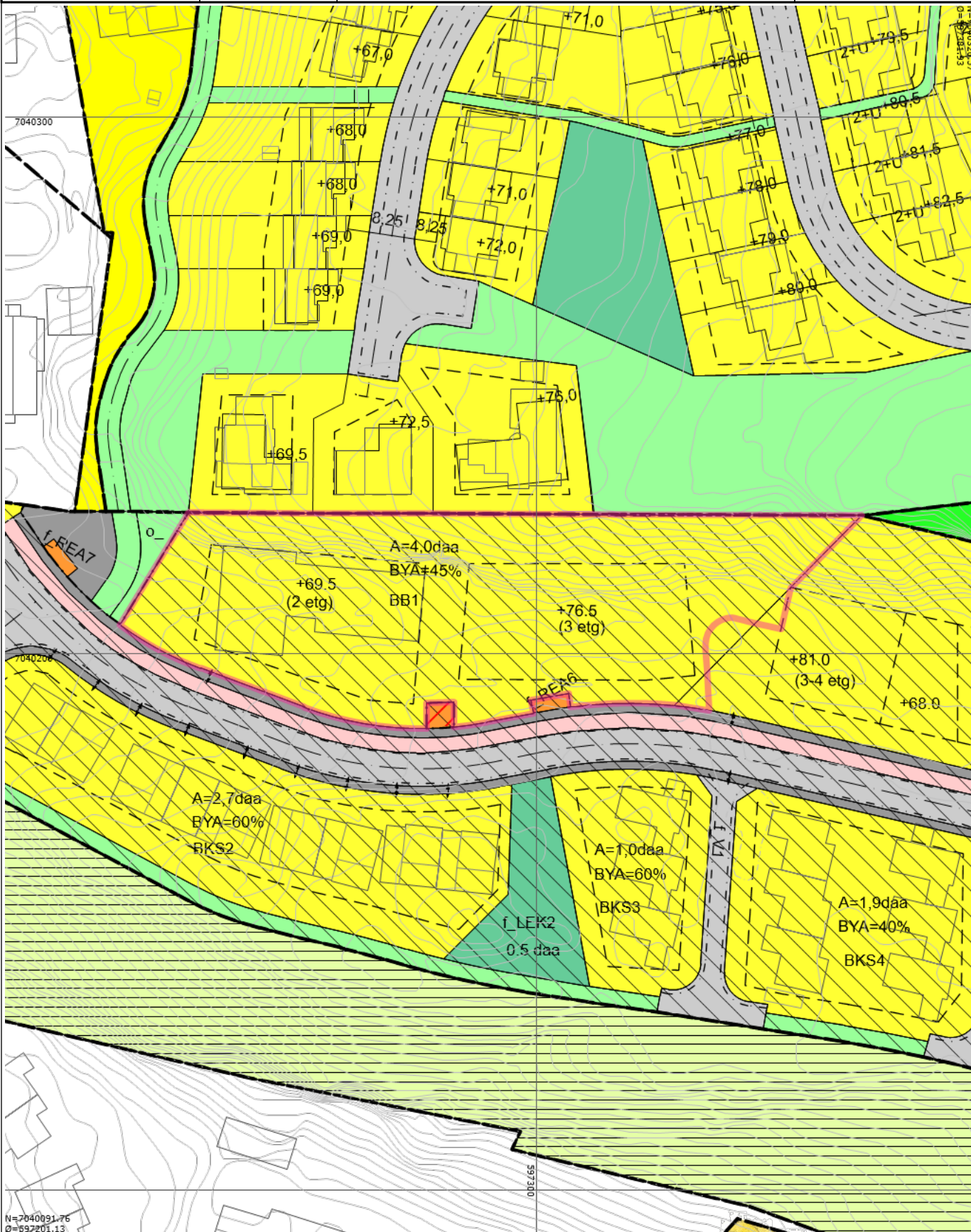

N=7040091.76
Ø=597201.13

Tegnforklaring

| | | |
|---|--|--|
|  RpOmråde vedtatt - på bakkenivå |  Bygningsdelelinje |  Bygningslinje |
|  Mønelinje |  Taksprang |  Udefinert bygning |
|  Bygning |  Høydekurve |  Forsenkingskurve |
|  RpFareGrense |  RpGrense |  RpFormålgrense |
|  RpStøyGrense |  Avkjørsel - både inn og utkjøring |  Regulert tomtegrense |
|  Byggegrense |  Planlagt bebyggelse |  Regulert senterlinje |
|  Frisiktlinje |  Regulert kjørefelt |  Regulert støttemur |
|  Måle- og avstandslinje |  Boligområde |  Offentlig friområde |
|  Naturvernområde |  Høyspenningsanlegg (inkl høyspentkabler) |  Gul sone iht. T-1442 |
|  Boligbebyggelse |  Boligbebyggelse-konsentrert småhusbebyggelse |  Boligbebyggelse-blokkbebyggelse |
|  Energianlegg |  Renovasjonsanlegg |  Lekeplass |
|  Veg |  Fortau |  Annen veggrunn - tekniske anlegg |
|  Grønnstruktur |  Blå/grønnstruktur |  Turveg |
|  Friområde |  RasterPlaner | |



Stjørdal kommune

Utsnitt kommuneplan

Eiendom: Gnr: 102 Bnr: 1155 Fnr: 0 Snr: 4

Adresse: Hulderveien 52
7506 STJØRDAL

Annen info:



Målestokk
1:5000

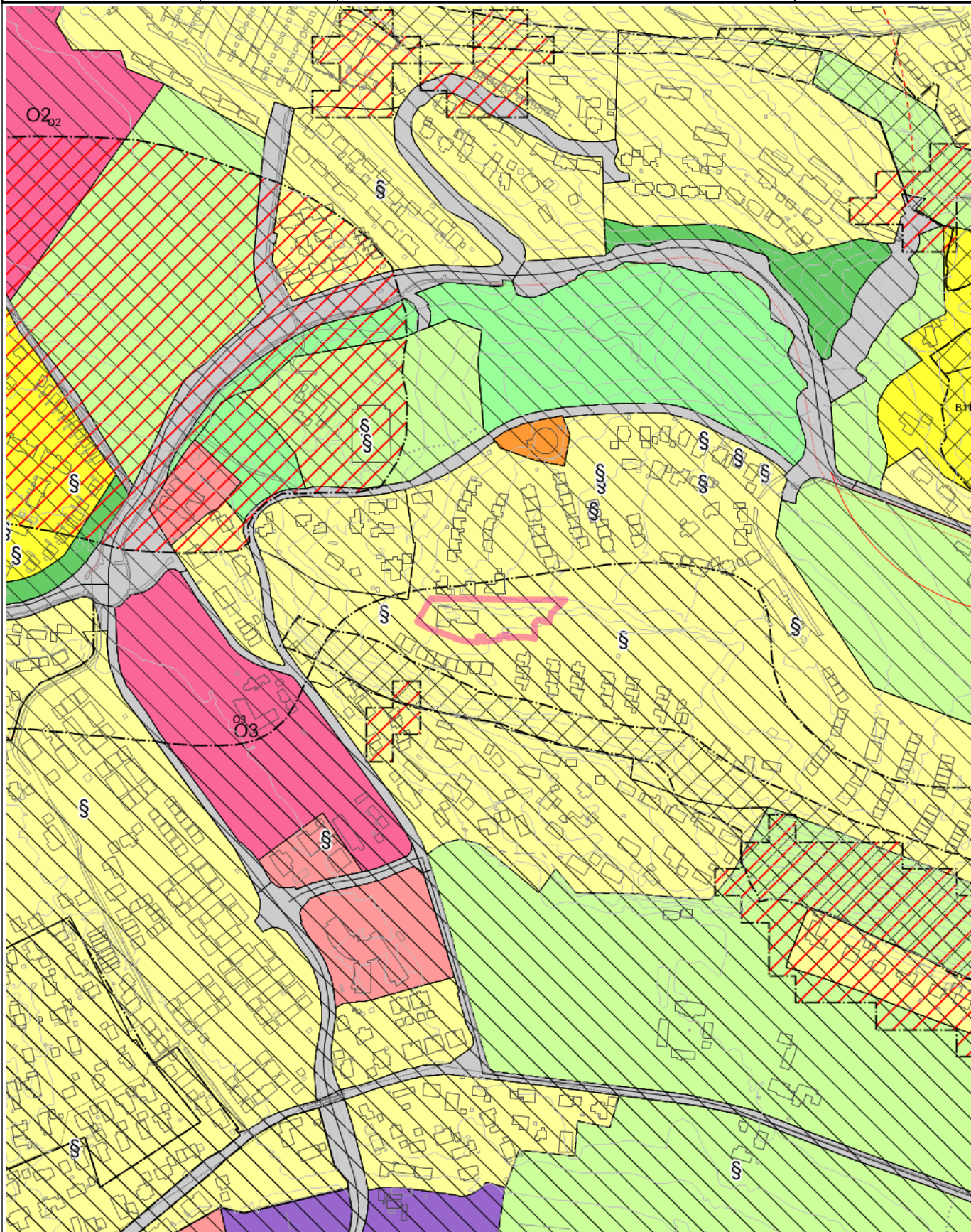

Tegnforklaring

| | | | | | |
|---|---|---|--|---|--|
|  | KpOmråde kommuneplan gjeldende |  | TakoverbyggKant |  | Traktorveg midtlinje |
|  | Udefinert bygning |  | Bygning |  | Elv og bekk |
|  | Kanal og grøft |  | Gang- og sykkelveg |  | Bru |
|  | Høydekurve |  | Forskningskurve | § | Dispensasjon fra planregister |
| § | Dispensasjon fra planregister |  | KpOmråde - Gjeldende |  | Byggegrense |
|  | Hovedveg - På bakken - Nåværende |  | Hovedveg - Tunnel - Fremtidig |  | Samleveg - På bakken - Nåværende |
|  | Atkomstveg - På bakken - Fremtidig |  | Gang-/sykkelveg - På bakken - Nåværende |  | Gang-/sykkelveg - På bakken - Fremtidig |
|  | Grense for arealformål |  | Grense for angitt hensynsoner |  | Grense for faresoner |
|  | Grense for gjennomføringssoner |  | Grense for støysoner |  | Bevaring naturmiljø |
|  | Ras- og skredfare |  | Omforming |  | Byggeforbud rundt veg, bane og flyplass |
|  | Gul sone iht T-1442 |  | Boligbebyggelse - Nåværende |  | Offentlig eller privat tjenesteyting - Nåværende |
|  | Andre typer nærmere angitt bebyggelse og anlegg - Nåværende |  | Boligbebyggelse - Fremtidig |  | Offentlig eller privat tjenesteyting - Fremtidig |
|  | Næringsvirksbebyggelse - Fremtidig |  | Veg - Nåværende |  | Friområde - Nåværende |
|  | Turdrag - Fremtidig |  | Friområde - Fremtidig |  | LNFR-areal for nødvendige tiltak for landbruk og reindrift og gårdstilknyttet næringsvirksomhet basert på gårdens ressursgrunnlag - Nåværende |

Planer om å kjøpe bolig?

Da er tiden inne for en prat om bank og boliglån!

I samarbeid med Meglerhuset Nylander, kan Selbu Sparebank tilby en ryddig prosess, helt fra din første tanke om boligkjøp til du står der med nøkkelen i hånda.

Møt våre dyktige rådgivere ved Selbu Sparebank avd. Stjørdal!



Lena Lenvik

☎ 45 49 29 59



Martin Jøssund

☎ 48 14 78 99



Line M. Korstad

☎ 92 02 13 42



Kenneth Haugen

☎ 99 32 44 01



Silje N. Kvål

☎ 99 26 47 90



Pål A. Brøndbo

☎ 90 16 17 35

eller kom gjerne innom i Kjøpmannsgata 33!