



PRIVATMEGLEREN
FREDRIKSTAD

SALTNESSTRANDA 13

Vedlegg

Meglers verdivurdering

Tilstandsrapport

Selgers egenerklærings skjema

Opplysninger fra kommunen

Energiattest

Nabolagsprofil

Løsøre og tilbehørsliste

Budskjema

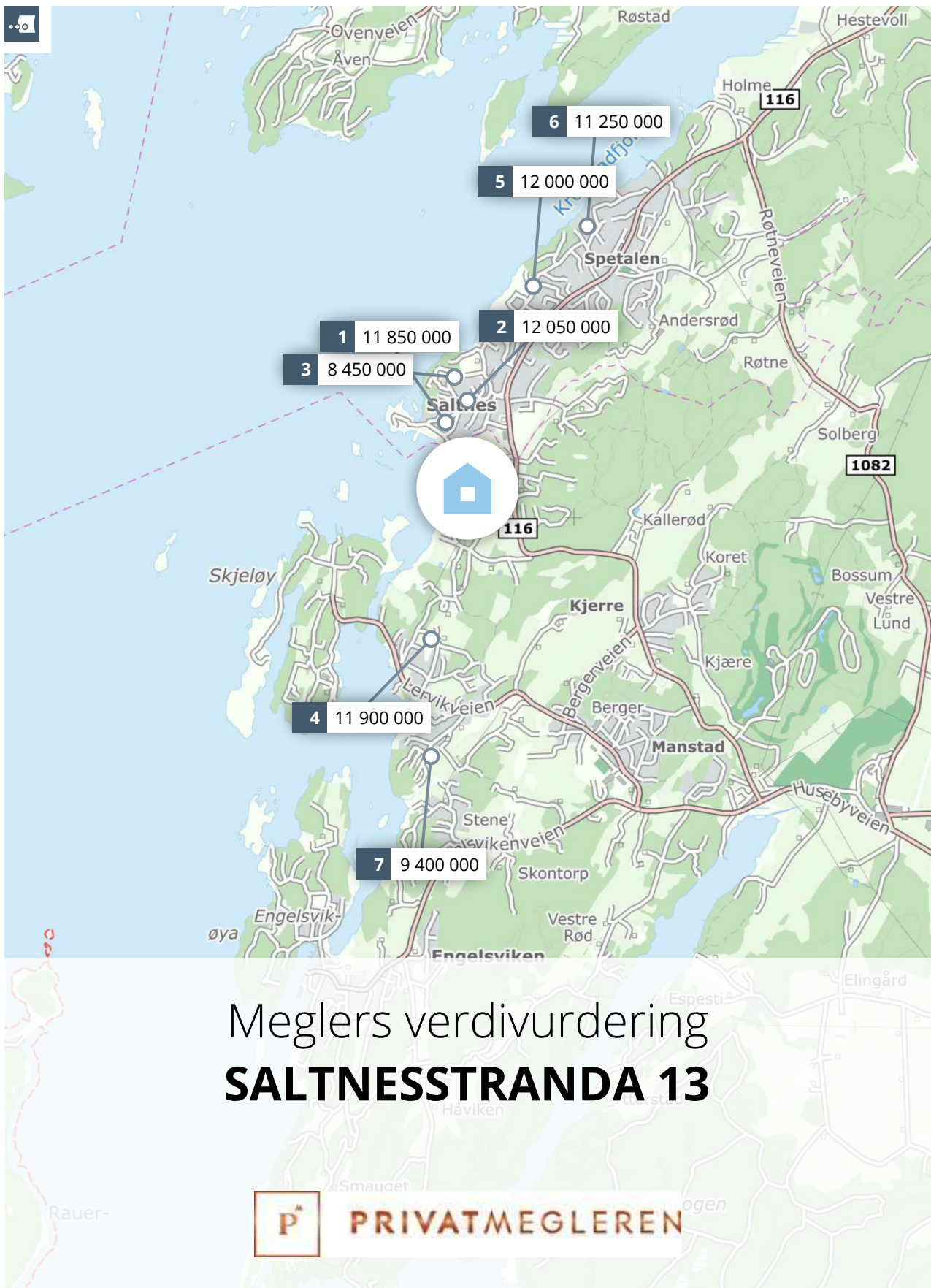

Meglerns verdivurdering **SALTNESSTRANDA 13**

P PRIVATMEGLEREN

Rapport utført av PrivatMegleren Fredrikstad den 14.08.2025

Meglerns verdivurdering baserer seg på kjente omsetningstall, eksterne kilder og statistikker fra Eiendomsverdi. Den endelige verdien er korrigert etter meglerns beste skjønn, basert på kjennskap og erfaring i markedet. Det tas forbehold om at interessen i markedet og den endelige salgsprisen kan avvike fra meglerns verdivurdering. Eiendomsverdi og megler er uten ansvar for eventuelle feil i innhentet datagrunnlag. Denne verdivurderingen er opphavsrettslig beskyttet. Uten meglerforetakets samtykke, kan ikke verdivurderingen benyttes i forbindelse med privatsalg eller egen markedsføring av eiendommen. Verdivurderingen skal ikke benyttes i forbindelse med lånebehandling. Ønsker du en verdifattestelse for bruk til finansiering, bør det innhentes en etakst/verditakst. Ansvarlig megler: Caroline Meyer.



En tjeneste fra
Eiendomsverdi AS



Saltnesstranda 13, 1642

SALTNES

Selveier enebolig på selveiertomt, bygget i 1988

GNR 125 BNR 47 FNR 0 SNR 0 KOMMUNE 3107
FREDRIKSTAD GRUNNKRETS SALTNES

Verdivurdert til

14 000 000

- 14 000 000 60 606
Fellesgjeld Totalt m² pris

	BRA-i	BRA-e	BRA-b	TBA	GUA	ALH
Areal	231 m ²	- m ²	- m ²	- m ²	- m ²	- m ²
Tomt						93 m ²
Byggeår						1988

Fellesutgifter	-
Formue	-
Soverom	4
Etasjer	-

Parkering Peis

Sammenlignbare salg i nærområdet

EIENDOM	SALGSDATO	PRISANT	PRIS	FELLESJ	TOTALPRIS	M ² PRIS
1 Saltholmveien 39 217 m ² 1990 2 011 m ² 4 sov	18.09.2023	12 000 000	11 850 000	0	11 850 000	54 608
2 Saltholmveien 29 290 m ² 2008 1 406 m ² 4 sov	16.05.2025	11 800 000	12 050 000	0	12 050 000	41 552
3 Ellingstranda 11 167 m ² 2006 947 m ² 4 sov	03.07.2023	7 900 000	8 450 000	0	8 450 000	50 599
4 Lervikbakken 19 339 m ² 1936 1 045 m ² 4 sov	23.07.2024	11 990 000	11 900 000	0	11 900 000	35 103
5 Gamleveien 63 106 m ² 1922 4 748 m ² 3 sov	26.06.2025	12 000 000	12 000 000	0	12 000 000	113 208
6 Odalsveien 19 259 m ² 2004 1 269 m ² 6 sov	11.07.2025	12 000 000	11 250 000	0	11 250 000	43 436
7 Husløsveien 33 199 m ² 1955 15,8 daa 4 sov	04.06.2025	9 700 000	9 400 000	0	9 400 000	47 236

Fin og velholdt enebolig med fantastisk sjøutsikt fra nesten alle rom.

Eiendommen har tennisbane, drivhus og en pent opparbeidet hage med gressplen og variert beplantning.

Boligen inneholder kjøkken, to stuer, fire soverom, to bad og en trappegang.

Ligger i et svært attraktivt område.

Kjære kunde, vi bruker mye tid på å avklare hvor mye markedet er villig til å betale for en eiendom til enhver tid. Dette arbeidet er



sammensatt og krever både struktur og tid. Vi utarbeider blant annet etakst som verddivurdering/takst. En samling av informasjon som benyttes i forbindelse med boliglån og refinansiering (Utviklet i samarbeid med Eiendomsverdi og de største bankene i Norge). Verdien av en eiendom reflekteres ut ifra en samling av ulik informasjon i etakst dokumentet. Vi i PrivatMegleren benytter flere nyvinende løsninger for eiendomssalg. Eksempelvis annonseteknologien Presisjon, som sikrer at du når ut til langt flere potensielle boligkjøpere enn de som aktivt er på leting. Gjennom tjenesten PrivatMegleren Boligbytte tilbyr vi også hjelp med alt fra organisering og rydding, til pakking og selve flyttingen. Vi har også tjenesten PrivatMegleren Kjøp, hvor vi tilbyr bistand med kjøp av bolig. Vi er Nordeas eiendomsmeidler, og sammen hjelper vi deg gjerne med alt fra kjøp, salg, lån til økonomisk rådgivning. Med vennlig hilsen PrivatMegleren

Historiske omsetninger



Salg Meglernes verddivurdering Prisindeks Endring av eiendom

1 Enebolig

REGISTRERT	SALGSDATO	TINGLYST	PRISANT	PRIS	FELLESgjELD	TOTALPRIS
04.09.2012	16.10.2012	16.01.2013	7 300 000	6 800 000	0	6 800 000
13.07.2005	29.10.2005	14.12.2005	5 000 000	5 075 000	-	5 075 000

Eneboliger til salgs i 1642 SALTNES nå

4
eneboliger til
salgs



Annonsene har i
snitt ligget ute i

64
dager

Eneboliger solgt i 1642 SALTNES siste 6 mnd

16
eneboliger solgt

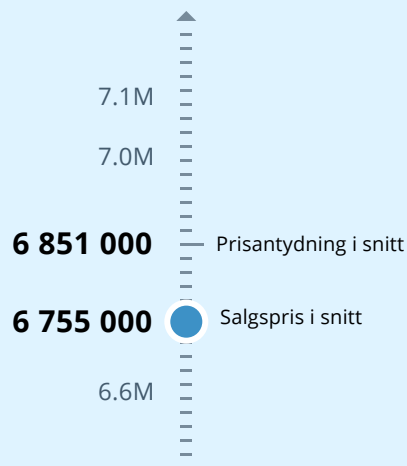

Solgt i snitt
i løpet av

65
dager

for 1.1% under prisantydning

Analyse m²-priser

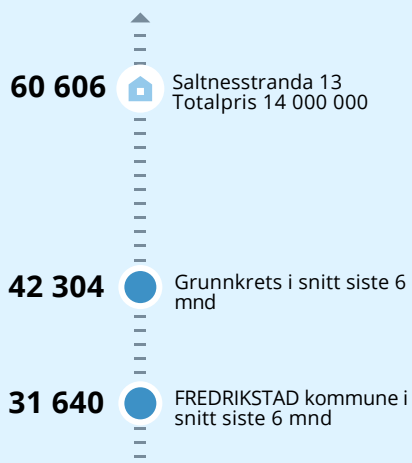

Tilstandsrapport

 Enebolig

 Saltnesstranda 13, 1642 SALTNES

 RÅDE kommune

 gnr. 125, bnr. 47

Sum areal alle bygg: BRA: 296 m² BRA-i: 236 m²



Befaringsdato: 16.05.2025

Rapportdato: 22.11.2025

Oppdragsnr.: 11411-2666

Referansenummer: DJ5913

Autorisert foretak: Grydeland Eiendom AS

Sertifisert Takstingeniør: Sigurd Grydeland



Grydeland Eiendom as

Rapporten kan brukes i inntil ett år etter rapportdato, og kan ikke gjenbrukes ved flere boligsalg i denne perioden. Skjer det endringer, oppstår skader også videre på boligen, bør du som selger be om oppdatert rapport.

Norsk takst

Norsk takst er bransjeorganisasjonen for landets bygningsakkyndige og takstforetak, med om lag 1400 sertifiserte medlemmer fordelt på omtrent 1000 bedrifter. I boligomsetningen regnes takstrapportene som et helt avgjørende element i den informasjonen som gjøres tilgjengelig for kjøper. Årlig leverer medlemmene rundt 120.000 slike takster. Det gir unik oversikt over norske boliger, og bidrar til at alle oppdrag kan utføres med utgangspunkt i erfaringsbasert kvalitet.



Det stilles høye krav til utdanning, sertifisering og yrkesetikk. Norsk takst er opptatt av at boligomsetningen skal være trygg, og legger vekt på å opptre uavhengig av andre bransjeaktører. Bygningsakkyndige fakturerer sine tjenester uten hensyn til hvilken pris som oppnås, og skal heller ikke på annen måte ha noen egeninteresse knyttet til handelen.

Uavhengighet og god fagkunnskap har over tid bygget troverdighet og tillit. Både selger og kjøper skal kunne stole på bygningsakkyndiges vurderinger. For tilfeller der det likevel skulle oppstå misnøye med utført arbeid, har vi sammen med Forbrukerrådet etablert en klagenemnd.

Norsk takst har en sentral rolle i utviklingen av norske standarder, regler og profesjonsprinsipper, og representerer bransjen i alle relevante internasjonale fora. Dette sikrer at norske bygningsakkyndige tidlig kan tilpasse seg krav og bransjetrender fra utlandet, samtidig som takseringsfaget får en norsk stemme på verdensbasis. Organisasjonen bidrar i næringspolitisk sammenheng, og har vært en pådriver for å sikre at lover og regler gir trygghet for forbrukerne i boligomsetningen.

Grydeland Eiendom

Takstforetak



Rapportansvarlig

Sigurd Grydeland

sigurd@grydelandeiendom.no

922 21 119



Dette trenger du å vite om tilstandsrapporten



Hva er en tilstandsrapport?

En tilstandsrapport beskriver synlige skader/avvik eller tegn på skader/avvik på boligen. Rapporten fremhever vanligvis ikke positive egenskaper ved boligen.



Hva vurderer en bygningssakkyndig?

Den bygningssakkyndige vurderer boligen ut fra hva man kan forvente av en bygning av samme alder og type. Vurderingen gjøres som regel mot hvordan det var vanlig å bygge og regler som gjaldt da boligen ble oppført (søknadstidspunktet). Forhold som er vanlige for bygningens alder, slik som slitasje etter normal bruk regnes ikke som avvik.



Hva inneholder tilstandsrapporten?

Den bygningssakkyndige undersøker rom og bygningsdeler slik det kommer frem av [Forskrift til avhendingsloven](#). Tilstandsrapporten inneholder bare avvik som den bygningssakkyndige kan se eller kontrollere med enkle hjelpemidler. Det gjøres ikke nærmere undersøkelser slik som åpning av vegger eller andre bygningsdeler. I vegg mot våtrom og rom under terreng kan det borres et hull for å gjøre enkle undersøkelser slik som fuktøk.

Når du kjøper en brukt bolig

Når du kjøper en brukt bolig, er det viktig å være oppmerksom på at dette ikke kan sammenlignes med å kjøpe en ny bolig. Måten boligen ble bygget på kan være annerledes enn i dag. Bygninger svekkes over tid, og utsettes for slitasje blant annet på grunn av bruk og vær og vind. Mange boliger fornyes helt eller delvis, noen i flere omganger, eller det oppføres tilbygg. Særlig for boliger som er pusset opp eller endret, er det viktig å merke seg at fornyelse av overflater ikke nødvendigvis betyr at bygningsdeler under er forbedret.

Vurdering mot byggeregler

Den bygningssakkyndige vil vurdere boligen mot hvordan det var vanlig å bygge og regler som gjaldt på søknadstidspunktet. Den bygningssakkyndige ser etter avvik som har betydning for og som reduserer boligens funksjon og verdi, og som kommer frem av forskrift til avhendingslova.

Noen bygningsdeler og forhold vil den bygningssakkyndige vurdere mot dagens regelverk. Etter dagens regelverk vil disse kunne få TG2 eller TG3 uten at det nødvendigvis er krav om at avviket må utbedres. Dette kan gjelde sluk, tettesjikt og fall på bad og vaskerom, forhold som gjelder sikkerhet mot brann, rekkverk, trapper, osv.

Tilstandsrapporten beskriver ikke hele boligen

BYGNINGSSAKKYNDIGE SER FOR EKSEMPEL IKKE PÅ

- vanlig slitasje og normal vedlikeholdstilstand
- bagatellmessige forhold som ikke påvirker bygningens bruk eller verdi vesentlig
- etasjeskillere
- tilleggsbygg slik som garasje, bod, annek, naust også videre
- utvendige trapper
- støttemurer
- skjulte installasjoner
- installasjoner utenfor bygningen
- full funksjonstesting av el- og VVS-installasjoner
- geologiske forhold og bygningens plassering på grunnen
- bygningens planløsning
- bygningens innredning
- løsøre slik som hvitevarer
- utendørs svømmebasseng og pumpeanlegg
- bygningens estetikk og arkitektur
- bygningens lovlighet (bortsett fra bruksendringer, brannceller og forhold som åpenbart kan påvirke helse, miljø og sikkerhet)
- fellesarealer (med mindre boligeier har vedlikeholdsplikt for fellesarealer og dette er kjent for bygningssakkyndig, eller fellesarealet har en særlig tilknytning til boligen).

© iVerdi 2023 © Norsk takst 2023

Malen til denne rapporten, inkludert standardtekstene fra Norsk takst, er vernet etter åndsverkloven og kan kun benyttes av medlemsforetakene i Norsk takst og av takstingeniører som er sertifisert i slikt foretak, samt av kunder hos iVerdi og studenter hos NEAK. For andre aktører er eksemplarframstilling av malen og standardtekster, som utskrift og annen kopiering til bruk som grunnlag for tilsvarende rapporter, bare tillatt når det er hjemlet i lov (kopiering til privat bruk, sitat o.l.) eller avtale med Norsk Takst ([Forside](#)) eller iVerdi ([Hjem-iVerdi](#)).

Utnyttelse i strid med lov eller avtale kan medføre erstatnings- og straffeansvar.

Dette trenger du å vite om tilstandsrapporten

Tilstanden vurderes med ulike tilstandsgrader

Tilstanden gir uttrykk for en gitt forventet tilstand, blant annet vurdert ut fra alder og normal bruk. Ved Tilstandsgrad 0 (TG0) og Tilstandsgrad 1 (TG1) gir den bygningssakkyndige normalt ingen begrunnelse for valg av tilstandsgrad. Grunnen er at bygningen eller bygningsdelen da bare har normal slitasje. Ved skjulte konstruksjoner kan alder alene avgjøre tilstandsgrad. Når bygningssakkyndige anbefaler tiltak, for eksempel utbedringer, må brukeren av rapporten vurdere om tiltakene er nødvendige og lønnsomme.

Når den bygningssakkyndige velger tilstandsgrad, baseres vurderingen på faste kriterier som følger av gjeldende bransjestandard for Teknisk tilstandsanalyse ved omsetning av bolig og Forskrift til avhendingslova.



TILSTANDSGRAD 0, TG0: INGEN AVVIK

Bygningsdelen skal være tilnærmet ny, ikke vise tegn på slitasje og det skal være lagt frem dokumentasjon på faglig god utførelse. Det er ingen merknader til delen.



TILSTANDSGRAD 1, TG1: MINDRE AVVIK

Bygningsdelen skal bare ha normal slitasje, og strakstiltak skal ikke anses som nødvendig. Graden kan også brukes når delen er ny, men der dokumentasjon på faglig god utførelse mangler.



TILSTANDSGRAD 2, TG2: VESENTLIGE AVVIK OG MINDRE AVVIK SOM ETTER NS 3600 GIR TG 2

Bygningsdelen skal enten ha feil utførelse, en skade eller symptomer på skade, sterk slitasje eller nedsatt funksjon. Graden gis når bygningsdelen trenger vedlikehold eller tiltak i nær fremtid. Graden skal også brukes når delen er gammel og det er grunn til å varsle om faren for skader på grunn av alderen, eller når det er grunn til å overvåke delen spesielt på grunn av fare for større skader eller følgeskader.

Ved avvik som ikke krever umiddelbare tiltak (ingen umiddelbar kostnad) så blir TG2 markert med en lysere farge.



TILSTANDSGRAD 3, TG3: STORE ELLER ALVORLIGE AVVIK

Denne tilstandsgraden brukes ved kraftige tegn på forhold som man må regne med trenger utbedring straks eller innen kort tid. Det er påvist funksjonssvikt eller sammenbrudd.



IKKE UNDERSØKT/IKKE TILGJENGELIG FOR UNDERSØKELSE

Det kan være avvik/skader som ikke er avdekket.

Hva er et anslag på utbedringskostnad?

Hva det vil koste å utbedre rom eller bygningsdeler, er et forsiktig anslag basert på nåværende kvalitet, registrert avvik og angitte tiltak i rapporten. Anslaget er gitt på generelt grunnlag og må ikke forveksles med et pristilbud fra en håndverker. Det kan foreligge avvik og tiltak som ikke kommer frem av rapporten. Utbedringskostnad avhenger blant annet av personlige valg av og markedspris på materialer og tjenesteyter.

I rapporten skal det settes anslag for utbedringskostnad for TG3, og slikt anslag kan også gis ved TG2.



Ingen umiddelbare kostnader



Tiltak under kr 10 000



Tiltak mellom kr 10 000 - 50 000



Tiltak mellom kr 50 000 - 100 000



Tiltak mellom kr 100 000 - 300 000



Tiltak over kr 300 000

Beskrivelse av eiendommen

Enebolig på 2 etasjer beliggende i Saltnesstranda 13. Generelt oppført i gode å kjente konstruksjoner med den byggemåte som var vanlig ved oppføringspunktet. Dagens krav til isolering og tetthet er strengere enn da bygget ble oppført. Avvik som er påvist skyldes i hovedsak normal elde og brukslitasje. Boligen har blitt noen år og det må påregnes vedlikehold og oppgraderinger.

Boligen varmes opp med varmekabel, varmepumpe og vedovn.

Tilstandsgrad er hovedsakelig TG 1-2.

Eiendommen ligger i et fungerende boligmarked og ansees som et godt panteobjekt.

Enebolig - Byggeår: 1988

UTVENDIG

[Gå til side](#)

Tak er tekket med betongtakstein. Etter byggemåte med sløyfer, lekter og undertak.

Takrenner, beslag og nedløp i plastbelagt stål.

Boligen er oppsatt i leca og betong. Pusset og malt utvendig.

Boligen er malt utvendig i 2024. Dette kan dokumenteres med kvittering fra fagfolk.

Saltak takkonstruksjon av prefabrikerte takstoler. Undertak av bordtak. Utlufting ved raft.

Isolerglass i treramme. Overflatebehandlet.

Det er satt inn 6 nye vinduer og skyvedør i 2023. Dette kan dokumenteres med kvittering fra fagfolk.

Vinduer i 2.etg er fra byggeår.

Ytterdør i tre. Verandadør i tre med isolerglass.

Fra stue er det utgang til en terrasse på ca 45m2 oppsatt i trekonstruksjoner.

Terrasse i 1.etg er 2025. Dette kan dokumenteres med kvittering fra fagfolk.

Fra soverom i 2.etg er det utgang til en balkong på ca 18m2.

Utvendige tretrapper.

INNVENDIG

[Gå til side](#)

Boligens p-rom har parkett og fliser på gulv.

Vegger er med malt mur, panel og fliser.

Himling er med takplater og panel.

Mursteinspipe med vedovn i stue. Det er montert 2 nye ildsteder i 2017.

Dette kan dokumenteres med kvittering fra fagfolk.

Innvendig trapp i murkonstruksjoner.

Innvendige fyllingsdører.

VÅTROM

[Gå til side](#)

Bad

Bad i 1.etg er pusset opp i 2016 av Murermester Svend/Flemming Kristiansen AS:

Dette kan dokumenteres med kvittering.

Keramiske fliser på vegg og malte flater. Malt plate i tak.

Gulv har keramiske fliser med varmekabel. Det er målt ca 40 mm høydeforskjell på gulv fra dørterskel til topp slukrist.

Plastsluk med klemring. Membran er vurdert utifra alder. Baderomsinnredning består av dusjnise, servant med underskap, wc og opplegg for vaskemaskin. Koran benkeplate over underskap. Mekanisk luftbehandling med vifte i vegg. Hulltaking er ikke foretatt da det ikke er mulig pga tilliggende mur konstruksjoner.

Bad

Hulltaking er ikke foretatt da det ikke er mulig pga tilliggende mur konstruksjoner.

KJØKKEN

[Gå til side](#)

Kjøkkeninnredning er med heltre glatte fronter. Benkeplate i stein og heltre med nedfeldt kjøkken kum. Integreerte hvitevarer bestående av komfyr, platetopp, kjøl / frys og vaskemaskin. Det er foretatt fuktsøk med Protimeter fuktindikator i området foran oppvaskmaskin. Ingen forhøyede verdier er avdekket.

Kjøkken er fra 2015. Dette kan dokumenteres med kvittering fra fagfolk.

Kjøkkenventilator med avtrekk.

TEKNISKE INSTALLASJONER

[Gå til side](#)

Synlige røropplegg bestående av kobber og rustfritt.

Synlige avløpsrør i pvc plast.

Boligen har mekanisk- og naturlig luftbehandling. Ventilert i vindu og vegg. Mekanisk luftbehandling på bad og kjøkken samt varmepumpe. Boligen har en varmepumpe. Service opplyses utført.

Vvb på ca 180l

63 amp hovedsikring med underkurser. Automatsikringer. Det er en el-bil lader i garasje.

6 kg pulver brannsløkkingsapparat og røykvarsler. Manometer står på grønt.

TOMTEFORHOLD

[Gå til side](#)

Bygningen står på faste masser / fjell. Opplysninger om grunn er antagelser. Det presiseres at det ikke er foretatt noen geoteknisk undersøkelse. Det er derfor svært begrensede muligheter for kontroll av byggegrunn og stabilitet i masser.

Drenering fra byggeår. Bygningen står på fjell.

Godkjente byggetegninger viser at det er laget drenering med løse Leca under og rundt huset.

Boligen er fundamentert på støpt og isolert betong såle.

Utvendige vann- og avløpsledninger er nedgrav og av naturlige årsaker ikke sjekket. Det er ikke opplyst om pålegg, funksjonsfeil eller andre mangler ved anlegget.

På generell basis anbefales kontroll ved hjelp av fagfolk. TG er i all hovedsak satt ut fra alder og på bakgrunn av at utvendig ledningsnett (stikkledninger) og innvendig ledningsnett (bunnledninger) er svært sammensatt. Noen elementer har begrenset levetid og TG er gitt ut fra generell vurdering. Kontakt kommune eller rørlegger for nærmere info / kontroll av anlegget, eventuelt inspeksjon av rør kamera.

Eiendommen har en tennings bane med kunst gress. Denne er ikke vurdert. Det opplyses fra eier at det ble lagt nytt dekke i 2013. Nytt gjerde i 2021.

Beskrivelse av eiendommen

Arealer

[Gå til side](#)

Forutsetninger og vedlegg

[Gå til side](#)

Lovlighet

[Gå til side](#)

Enebolig

- Det foreligger godkjente og byggemeldte tegninger, men det er avvik fra disse.

Det opplyses at tidligere badabaseng er omgjort til soverom. Det er også satt inn et ekstra vindu. Dette er ikke byggemeldt eller omsøkt.

Sammendrag av boligens tilstand

Fordeling av tilstandsgrader

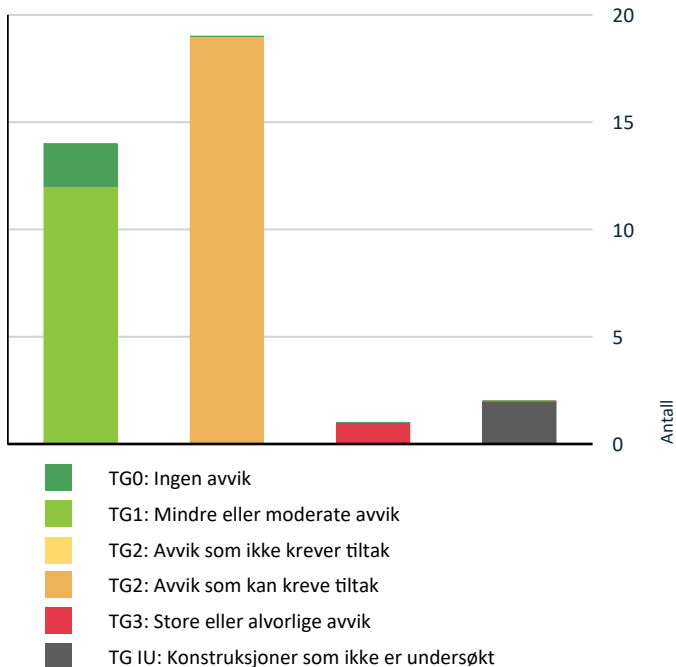

Vil du vite mer om tilstandsgrader? Se side 4.

Anslag på utbedringskostnad

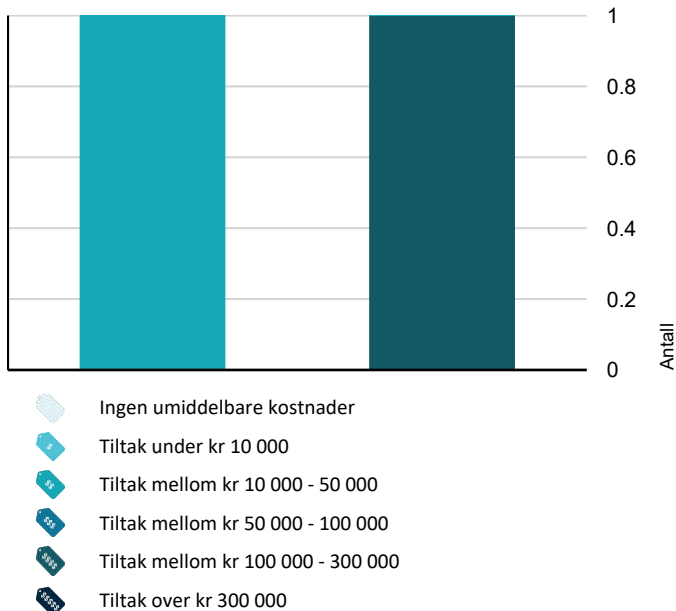

Hva er anslag på utbedringskostnad? Se side 4.

Spesielt for dette oppdraget/rapporten

Det er viktig og forstå at denne boligen, er en brukt bolig. Brukte boliger vil ha feil eller mangler en ny bolig ikke har. Disse kommer ikke alltid til synet før boligen er bebodd. Denne boligen har blitt noen år og det må regnes med vedlikehold og oppgraderinger av bygningsdeler jmf tilstandsgrad i denne rapport. En eiendom kan objektivt sett være i dårligere stand enn det kjøper har grunn til å regne med uten at selger eller takstmann er å bebreide. Det er ikke opplyst om nedgravde tanker på eiendommen. Det er ikke opplyst om skadedyr på eiendommen. Undertegnede takstmann prøver å ha et klart og tydelig språk. Er det formuleringer eller språk i denne rapport som oppfattes uklart, bes jeg kontaktes for mere infomarsjon.

Oppsummering av avvik

Vil du vite mer? Se på rommet eller bygningsdelen senere i rapporten.

Enebolig

! TG 3 STORE ELLER ALVORLIGE AVVIK

! Våtrom > 2.Etasje > Bad > Generell [Gå til side](#)

! TG IU KONSTRUKSJONER SOM IKKE ER UNDERSØKT

! Tomteforhold > Utvendige vann- og avløpsledninger [Gå til side](#)

! Tomteforhold > Andre tomteforhold [Gå til side](#)

! TG 2 AVVIK SOM KAN KREVE TILTAK

! Utvendig > Taktekking [Gå til side](#)

! Utvendig > Nedløp og beslag [Gå til side](#)

! Utvendig > Veggkonstruksjon [Gå til side](#)

! Utvendig > Takkonstruksjon/Loft [Gå til side](#)

! Utvendig > Vinduer [Gå til side](#)

! Utvendig > Dører [Gå til side](#)

! Utvendig > Balkonger, terrasser og rom under balkonger [Gå til side](#)

! Innvendig > Overflater [Gå til side](#)

! Innvendig > Radon [Gå til side](#)

! Innvendig > Pipe og ildsted [Gå til side](#)

Sammendrag av boligens tilstand

! Innvendig > Innvendige trapper [Gå til side](#)

! Tekniske installasjoner > Vannledninger [Gå til side](#)

! Tekniske installasjoner > Avløpsrør [Gå til side](#)

! Tekniske installasjoner > Ventilasjon [Gå til side](#)

! Tekniske installasjoner > Elektrisk anlegg [Gå til side](#)

! Tomteforhold > Fuktsikring og drenering [Gå til side](#)

! Tomteforhold > Grunnmur og fundamenter [Gå til side](#)

! Våtrom > 1.Etasje > Bad > Sluk, membran og tettesjikt [Gå til side](#)

! Våtrom > 1.Etasje > Bad > Ventilasjon [Gå til side](#)

Tilstandsrapport

ENE BOLIG



Byggeår
1988

Kommentar
Iflg eiendomsdata.

Anvendelse
Bolig

Standard
Boligen har en normal standard.

Vedlikehold
Boligen er normalt vedlikeholdt.

UTVENDIG

Taktekking

Punktet må sees i sammenheng med Takkonstruksjon/Loft

Tak er tekket med betongtakstein. Etter byggemåte med sløyfer, lekter og undertak.

Vurdering av avvik:

- Mer enn halvparten av forventet brukstid er passert på taktekingen.
- Mer enn halvparten av forventet brukstid er passert på undertak.

Tak (takkonstruksjon, takteking og skorstein) er kun observert fra bakkenivå og med drone og vurderingen er begrenset av dette. Det er ikke sikkerhetsmessig forsvarlig å bevege seg ut på taket eller observere fra stige. Selv om det ikke er avdekket skader under befaringen, betyr ikke dette at det ikke foreligger skader som en besiktigelse på taket kan avdekke. Vær oppmerksom på denne risikoen. En undersøkelse av taket kan utføres av en fagperson under tilstrekkelige sikkerhetsforhold.»

Konsekvens/tiltak

- Overvåk tilstanden jevnlig. For å få tilstandsgrad 0 eller 1 må tekkingen skiftes ut, men tidspunktet for når dette er nødvendig er vanskelig å si noe om.

En konsekvens av et gammelt tak med takstein er at gamle takstein kan være sprukne, porøse eller ha mistet overflatebehandlingen. Regnvann eller smaltevann kan trenge gjennom takstein eller mellom steinen og føre til redusert levetid på undertak. Eldre tak har ofte dårlige lufting, noe som kan føre til kondens / fuktskader. Et gammelt tak krever jevnlig reparasjon og inspeksjon. Normal levetid for betongtakstein er vanligvis 40-60 år.



TG 2 Nedløp og beslag

Takrenner, beslag og nedløp i plastbelagt stål.

Vurdering av avvik:

- Det mangler snøfangere på hele eller deler av taket, men det var ikke krav om dette på byggemeldingstidspunktet.
- Mer enn halvparten av forventet brukstid er passert på renner/nedløp/beslag.

Konsekvens/tiltak

- Overvåk tilstanden jevnlig. For å få tilstandsgrad 0 eller 1 må beslag/renner/nedløp skiftes ut, men tidspunktet for når dette er nødvendig er vanskelig å si noe om.

Det anbefales montering av snøfangere. Resultat av og ikke ha snøfangere er at snø kan rase ned fra tak.

TG 2 Veggkonstruksjon

Boligen er oppsatt i leca og betong. Pusset og malt utvendig. Boligen er malt utvendig i 2024. Dette kan dokumenteres med kvittering fra fagfolk.

Vurdering av avvik:

- Det er avvik:

Tilstand settes med tanke på alder på konstruksjonen. Dagens krav til isolering og tetthet er strengere enn de som var da denne eiendommen ble bygget. Yttervegger er trolig isolert med datidens krav til isolasjon. Dette kan følgelig ikke med sikkerhet stadfestes da det ligger skjult i byggekonsstruksjonen.

Konsekvens/tiltak

- Tiltak:

En konsekvens av høy alder er at det kan forekomme følgeskader.

Tilstandsrapport

TG 2 Takkonstruksjon/Loft

Punktet må sees i sammenheng med Takteking

Saltak takkonstruksjon av prefabrikerte takstoler. Undertak av bordtak. Utlufting ved raft.

Vurdering av avvik:

- Det er avvik:

Tilstand settes med tanke på alder.

Konsekvens/tiltak

- Tiltak:

Overvåk tilstand.



TG 2 Vinduer

Isolerglass i treramme. Overflatebehandlet. Det er satt inn 6 nye vinduer og skyvedør i 2023. Dette kan dokumenteres med kvittering fra fagfolk.

Vinduer i 2.etg er fra byggeår.

Vurdering av avvik:

- Det er avvik:

TG gis med bakgrunn av alder. Mer enn halvparten av forventet brukstid er oppbrukt.

Forsegling mellom vindusruter med isolerglass vil over tid svekkes slik at risiko for punktering øker med alderen. Det ble ikke registrert eller opplyst om punkterte vindusruter, men det gjøres oppmerksom på at dette kan være vanskelig å konstatere og avhenge av lysforhold, m.m. på befaringspunktet.

Konsekvens/tiltak

- Tiltak:

Gamle vinduer kan slippe ut litt mer varme enn moderne vinduer, noe som kan gjøre at du må fyre litt mer om vinteren. Dette kan også gi litt trekk, men med gode tetningslister kan det hjelpes.

Noen ganger kan det oppstå kondens på innsiden av vinduene, spesielt på kalde dager. Det er som regel lett å tørke bort, men det kan være et tegn på at vinduene kunne trenge litt ekstra kjærlighet.

TG 2 Dører

Ytterdør i tre. Verandadør i tre med isolerglass.

Vurdering av avvik:

- Det er avvik:

Tilstand settes med tanke på alder. Noe bruksslitasje.

Konsekvens/tiltak

- Tiltak:

Dårlig tetting rundt dørene kan føre til trekk og varmetap, noe som øker oppvarmingskostnadene.

Hvis dørene fortsatt er solide, kan enkle oppgraderinger som maling, nye håndtak eller tetningslister forbedre dem. Hvis de derimot har store funksjonelle problemer, kan det være lurt å bytte dem ut.

TG 2 Balkonger, terrasser og rom under balkonger

Fra stue er det utgang til en terrasse på ca 45m2 oppsatt i trekonstruksjoner.

Terrasse i 1.etg er 2025. Dette kan dokumenteres med kvittering fra fagfolk.

Fra soverom i 2.etg er det utgang til en balkong på ca 18m2.

Vurdering av avvik:

- Rekkverket er for lavt i forhold til dagens krav til rekkverkshøyder.

Rekkverk på balkong i 2.etg har en høyde på ca 0,9m og er noe få cm for lavt iht dagens krav på 1m.

En konsekvens at råteskade er at det kan føre til følgeskader.

Kostnadsestimat: 10 000 - 50 000

TG 1 Utvendige trapper

Utvendige tretrapper.

INNSENDIG

TG 2 Overflater

Boligens p-rom har parkett og fliser på gulv. Vegger er med malt mur, panel og fliser. Himling er med takplater og panel.

Vurdering av avvik:

- Det er avvik:

Noe bruksslitasje med stedvise merker. Noe løse fuger enkelte steder.

Konsekvens/tiltak

- Tiltak:

Overflater som er slitte, kan miste sin opprinnelige funksjon, som grep, beskyttelse eller jevnhet.

Slitte overflater kan gi et utdatert eller upleiet inntrykk. Tiltak må påregnes.

TG 1 Etasjeskille/gulv mot grunn

TG 2 Radon

Vurdering av avvik:

Tilstandsrapport

- Det er ikke foretatt radonmålinger, og bygget er heller ikke utført med radonsperre.

Konsekvens/tiltak

- Det bør gjennomføres radonmålinger.

TG 2 Pipe og ildsted

Mursteinspipe med vedovn i stue. Det er montert 2 nye ildsteder i 2017. Dette kan dokumenteres med kvittering fra fagfolk.

Vurdering av avvik:

- Ildfast plate mangler på gulvet under sotluke/feieluke på pipe.

Konsekvens/tiltak

- Det anbefales å montere ildfast plate under luker på pipe.

TG 2 Innvendige trapper

Innvendig trapp i murkonstruksjoner.

Vurdering av avvik:

- Rekkverkshøyder er under dagens forskriftskrav til rekkverk i trapper.

Konsekvens/tiltak

- Det er ikke krav om utbedring av rekkverkshøyder opp til dagens krav.

TG 1 Innvendige dører

Innvendige fyllingsdører.

VÅTROM

1.ETASJE > BAD

Generell

Bad i 1.etg er pusset opp i 2016 av Murermeister Svend/Flemming Kristiansen AS:

Dette kan dokumenteres med kvittering.

Årstall: 2016 Kilde: Faktura e.l

1.ETASJE > BAD

TG 1 Overflater vegger og himling

Keramiske fliser på vegg og malte flater. Malt plate i tak.

1.ETASJE > BAD

TG 1 Overflater Gulv

Gulv har keramiske fliser med varmekabel. Det er målt ca 40 mm høydeforskjell på gulv fra dørterskel til topp slukrist.

1.ETASJE > BAD

TG 2 Sluk, membran og tettesjikt

Plastsluk med klemring. Membran er vurdert utifra alder.

Vurdering av avvik:

- Det er avvik:

Det foreligger ikke dokumentasjon på oppbygging av baderomsgulv. Hvordan dette og eventuelt membranløsninger er utført er ukjent.

Konsekvens/tiltak

- Tiltak:

Overvåk tildstand.

1.ETASJE > BAD

TG 1 Sanitærutstyr og innredning

Baderomsinnredning består av dusjnise, servant med underskap, wc og opplegg for vaskemaskin. Koran benkeplate over underskap.

1.ETASJE > BAD

TG 2 Ventilasjon

Mekanisk luftbehandling med vifte i vegg.

Vurdering av avvik:

- Våtrommet mangler tilluftsventilering, f.eks. spalte/ventil ved dør.

Konsekvens/tiltak

- Det bør etableres tilfredsstillende tilluft til våtrom f.eks. luftespalte ved dør e.l.

1.ETASJE > BAD

TG 1 Tilliggende konstruksjoner våtrom

Hulltaking er ikke foretatt da det ikke er mulig pga tilliggende mur konstruksjoner.

2.ETASJE > BAD

TG 3 Generell

Vurdering av avvik:

- Våtrommet må oppgraderes for å tåle normal bruk etter dagens krav.

Våtrommet må oppgraderes for å tåle normal bruk etter dagens krav. Det er ikke behov for å gjennomføre en detaljert tilstandsanalyse, etter standardens krav settes tilstand i hht NS 3600 automatisk til TG 3. Selv om rommet skulle fungere tilfredsstillende til dagen bruk.

Konsekvens/tiltak

- Våtrommet må totalrenoveres. Alle forhold med tettesjikt, våtsone, sluk m.m. må dokumenteres.

Det anbefales at våtrommet oppgraderes til TEK 17 standard. Da er det viktig at alle forhold som tettesjikt, våtsone, sluk m.m. dokumenteres.

Kostnadsestimat: 100 000 - 300 000

2.ETASJE > BAD

TG 1 Tilliggende konstruksjoner våtrom

Tilstandsrapport

Hulltaking er ikke foretatt da det ikke er mulig pga tilliggende mur konstruksjoner.

KJØKKEN

1. ETASJE > KJØKKEN

TG 1 Overflater og innredning

Kjøkkeninnredning er med heltre glatte fronter. Benkeplate i stein og heltre med nedfeldt kjøkken kum. Integreerte hvitevarer bestående av komfyr, platetopp, kjøll / frys og vaskemaskin. Det er foretatt fuktsøk med Protimeter fuktindikator i området foran oppvaskmaskin. Ingen forhøyede verdier er avdekket.

Kjøkken er fra 2015. Dette kan dokumenteres med kvittering fra fagfolk.

Årstall: 2015 Kilde: Faktura e.l

1. ETASJE > KJØKKEN

TG 1 Avtrekk

Kjøkkenventilator med avtrekk.

TEKNISKE INSTALLASJONER

TG 2 Vannledninger

Synlige røropplegg bestående av kobber og rustfritt.

Vurdering av avvik:

- Vurdering er basert på alder. Tilstandsgrad 2 gis med bakgrunn i at mer enn halvparten av forventet brukstid for skjulte røranlegg er passert. Det er nå ingen symptomer på funksjonssvekkelse, men vær oppmerksom på at dette er en risikokonstruksjon.

Det er ikke opplyst om pålegg, funksjonsfeil eller andre mangler ved anlegget.

På generell basis anbefales kontroll ved hjelp av fagfolk. TG er i all hovedsak satt ut fra alder og på bakgrunn av at utvendig ledningsnett (stikkledninger) og innvendig ledningsnett (bunnledninger) er svært sammensatt. Noen elementer har begrenset levetid og TG er gitt ut fra generell vurdering. Takstmann er ikke VVS fagmann og kontrollen er meget begrenset. Kontakt kommune eller rørlegger for nærmere info / kontroll av anlegget og inspeksjon med rør kamera.

Konsekvens/tiltak

- Overvåk tilstanden jevnlig. For å få tilstandsgrad 0 eller 1 må røranlegget skiftes ut, men tidspunktet for når dette er nødvendig er vanskelig å si noe om. Ved renovering, påse at røranlegget dokumenteres av fagperson.

Anbefaler kontroll/gjennomgang fra autorisert rørlegger, samt utbedringer ihht. avvik som avdekkes.

TG 2 Avløpsrør

Synlige avløpsrør i pvc plast.

Vurdering av avvik:

- Det er avvik:

Det er ikke opplyst om pålegg, funksjonsfeil eller andre mangler ved anlegget.

På generell basis anbefales kontroll ved hjelp av fagfolk. TG er i all hovedsak satt ut fra alder og på bakgrunn av at utvendig ledningsnett (stikkledninger) og innvendig ledningsnett (bunnledninger) er svært sammensatt. Noen elementer har begrenset levetid og TG er gitt ut fra generell vurdering. Takstmann er ikke VVS fagmann og kontrollen er meget begrenset. Kontakt kommune eller rørlegger for nærmere info / kontroll av anlegget, eventuelt inspeksjon av rør kamera.

Konsekvens/tiltak

- Tiltak:

Anbefaler kontroll/gjennomgang fra autorisert rørlegger, samt utbedringer ihht. avvik som avdekkes. Gamle avløpsrør kan medføre større risiko for lekkasjer, tette rør og uønsket lukt, og det kan på sikt føre til behov for utskifting eller reparasjon.

TG 2 Ventilasjon

Boligen har mekanisk- og naturlig luftbehandling. Ventilert i vindu og vegg. Mekanisk luftbehandling på bad og kjøkken samt varmepumpe.

Vurdering av avvik:

- Det er påvist mangelfull ventilasjon på ett eller flere rom i boligen.

Konsekvens/tiltak

- Andre tiltak:

Luftbehandling anbefales forbedret.

TG 1 Varmesentral

Boligen har en varmepumpe. Service opplyses utført.

Årstall: 2018 Kilde: Faktura e.l

TG 1 Varmtvannstank

Vvb på ca 180l

Årstall: 2016 Kilde: Faktura e.l

TG 2 Elektrisk anlegg

Dette er en forenklet kontroll begrenset til de spørsmål og undersøkelser som forskrift til avhendingslova (tryggere bolighandel) § 2-18 inneholder. Dette kan ikke sammenlignes med en kontroll utført av offentlig myndighet (Det lokale eltilsyn) eller registrert elektrovirksomhet, og en bygnings sakkyndig har verken kompetanse eller lov til å foreta en slik kontroll.

Tilstandsgraden er vurdert ut fra den forenklete og begrensede kontrollen som forskriften inneholder. El-anlegget kan ha feil og mangler som en slik forenklet undersøkelse ikke vil avdekke. Vær derfor oppmerksom på denne risikoen, og søk videre veiledning eller få en fullstendig kontroll utført av registrert elektrovirksomhet.

Tilstandsrapport

63 amp hovedsikring med underkurser. Automatsikringer. Det er en el-bil lader i garasje.

1. Foreligger det eltilsynsrapport de siste 5 år, og det er ikke foretatt arbeid på anlegget etter denne, utenom retting av eventuelle avvik i eltilsynsrapport (dvs en el-tilsynsrapport uten avvik)?
Nei

Spørsmål til eier

2. Er alle elektriske arbeider/anlegg i boligen utført av en registrert elektroinstallasjonsvirksomhet?
Ja Det opplyses fra egenerklæring: Gressvik Elektriske AS som fast elektriker, Haugen El-Installasjon AS på hovedrehabilitering 2013
3. Er det elektriske anlegget utført eller er det foretatt tilleggsarbeider på det elektriske anlegget etter 1.1.1999?
Ja
Eksisterer det samsvarserklæring?
Ja
4. Foreligger det kontrollrapport fra offentlig myndighet – Det Lokale Eltilsyn (DLE) eller eventuelt andre tilsvarende kontrollinstanser med avvik som ikke er utbedret eller kontrollen er over 5 år?
Nei
5. Forekommer det ofte at sikringene løses ut?
Nei
6. Har det vært brann, branntilløp eller varmgang (for eksempel termiske skader på deksler, kontaktpunkter eller lignende) i boligens elektriske anlegg?
Nei

Generelt om anlegget

7. Er det tegn til at det har vært termiske skader (tegn på varmgang) på kabler, brytere, downlights, stikkontakter og elektrisk utstyr? Sjekk samtidig tilstanden på elektrisk tilkobling av varmtvannsbereider, jampfør eget punkt under varmtvannstank
Nei
8. Er der synlig defekter på kabler eller er disse ikke tilstrekkelig festet?
Nei

Inntak og sikringskap

9. Er det tegn på at kabelinnføringer og hull i inntak og sikringskap ikke er tette, så langt dette er mulig å sjekke uten å fjerne kapslinger?
Nei
10. Finnes det kursfortegnelse, og er den i samsvar med antall sikringer?
Ja
11. Foreta en helhetsvurdering av det elektriske anlegget, dets alder, allmenne tilstand og fare for liv og helse. Bør det elektriske anlegget ha en utvidet el-kontroll?
Ja Dette er en forenklet kontroll begrenset til de spørsmål og undersøkelser som forskrift til avhendingslova (tryggere bolighandel) § 2-18 inneholder. Dette kan ikke sammenlignes med en kontroll utført av offentlig myndighet (Det lokale eltilsyn) eller registrert elektrovirksomhet, og en bygningssakkyndig har verken

kompetanse eller lov til å foreta en slik kontroll. Tilstandsgraden er vurdert ut fra den forenklete og begrensede kontrollen som forskriften inneholder. El-anlegget kan ha feil og mangler som en slik forenklet undersøkelse ikke vil avdekke. Vær derfor oppmerksom på denne risikoen, og søk videre veiledning eller få en fullstendig kontroll utført av registrert elektrovirksomhet. På grunnlag av alder og tilstand anbefales det en el-sjekk av denne boligen ved salg.

Generell kommentar

Det er registrert ujordet stikk i boligen.

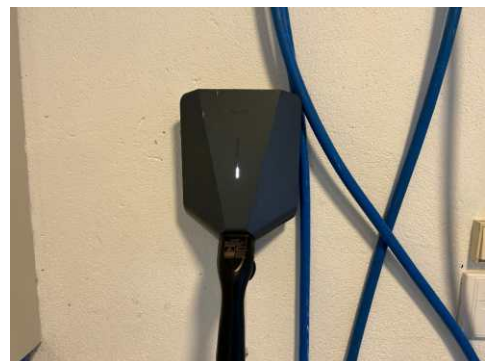

TG 0 Branntekniske forhold

Dette er en forenklet kontroll begrenset til de spørsmål som fremkommer under. Tilstandsgraden er basert på retningslinjer til disse spørsmålene i bransjestandarden NS3600. Dette kan ikke sammenlignes med en fullstendig kontroll av branntekniske forhold av offentlig myndighet, eller en vurdering av boligens branntekniske forhold eller prosjektering fra en rådgiver med spesialkompetanse. En bygningssakkyndig har verken kompetanse til å gi slik veiledning eller lov til å foreta en slik kontroll.

Tilstandsgraden er vurdert ut fra den forenklete og begrensede kontrollen. Det kan være feil og mangler om branntekniske forhold som en slik forenklet undersøkelse ikke vil avdekke. Vær derfor oppmerksom på denne risikoen, og søk videre veiledning eller rådgivning.

6 kg pulver brannslukningsapparat og røykvarsler. Manometer står på grønt.

1. Er det mangler for brannslukningsutstyr i boligen iht. forskriftskrav på søknadstidspunktet, men minst Byggeforskrift 1985?
Nei

Tilstandsrapport

2. Er det skader på brannslukkingsutstyr eller er apparatet eldre enn 10 år?
Nei
3. Er det mangler på røykvarslere i boligen iht. forskriftskrav på søknadstidspunktet, men minst Byggeforskrift 1985?
Nei
4. Er det skader på røykvarslere?
Nei

Utvendige vann- og avløpsledninger er nedgrav og av naturlige årsaker ikke sjekket. Det er ikke opplyst om pålegg, funksjonsfeil eller andre mangler ved anlegget.

På generell basis anbefales kontroll ved hjelp av fagfolk. TG er i all hovedsak satt ut fra alder og på bakgrunn av at utvendig ledningsnett (stikkledninger) og innvendig ledningsnett (bunnledninger) er svært sammensatt. Noen elementer har begrenset levetid og TG er gitt ut fra generell vurdering. Kontakt kommune eller rørlegger for nærmere info / kontroll av anlegget, eventuelt inspeksjon av rør kamera.

TOMTEFORHOLD

Byggegrunn

Bygningen står på faste masser / fjell. Opplysninger om grunn er antagelser. Det presiseres at det ikke er foretatt noen geoteknisk undersøkelse. Det er derfor svært begrensede muligheter for kontroll av byggegrunn og stabilitet i masser.

TG 2 Fuktsikring og drenering

Drenering fra byggeår. Bygningen står på fjell. Godkjente byggetegninger viser at det er laget drenering med løs Leca under og rundt huset.

Vurdering av avvik:

- Det er avvik:

Det mangler, eller på grunn av alder er det sannsynlig at det mangler, utvendig fuktsikring av grunnmur.

Konsekvens/tiltak

- Tiltak:

Overvåk tilsdtand jevnlig. For å få tildstandsgrad 0 eller 1 m drenering skiftes ut, men tidspunktet for når dette nødvendig er vanskelig å si noe om.

TG 2 Grunnmur og fundamenter

Boligen er fundamentert på støpt og isolert betong såle.

Vurdering av avvik:

- Det er avvik:

Tilstand settes med tanke på alder.

Konsekvens/tiltak

- Tiltak:

Overvåk tilstand.

TG 0 Terrengforhold

TG IU Utvendige vann- og avløpsledninger

TG IU Andre tomteforhold

Eiendommen har en tenniss bane med kunst gress. Denne er ikke vurdert. Det opplyses fra eier at det ble lagt nytt dekke i 2013. Nytt gjerde i 2021.

Arealer, byggetegninger og brannceller

Standard gjeldende fra 01.01.2024

Arealmålinger og arealoppsett er basert på Norsk standard 3940:2023 Areal- og volum-beregninger av bygninger. Arealet gjelder for tidspunktet da boligen ble målt

Hva er måleverdig areal?

Arealet i rommet må ha minst 1,90 m fri høyde over gulvet og minst bredde på 0,60 m. Et loft med skråtak vil for eksempel bare få registrert målbart areal der høyden er minst 1,90 m og bredden minst 0,60 m. Rommet må ha dør eller luke, og gangbart gulv.

Hva er bruksareal?

BRA = BRA-i + BRA-e + BRA-b

Bruksarealet for bygningen er bruttoarealet minus arealet som opptas av yttervegger.

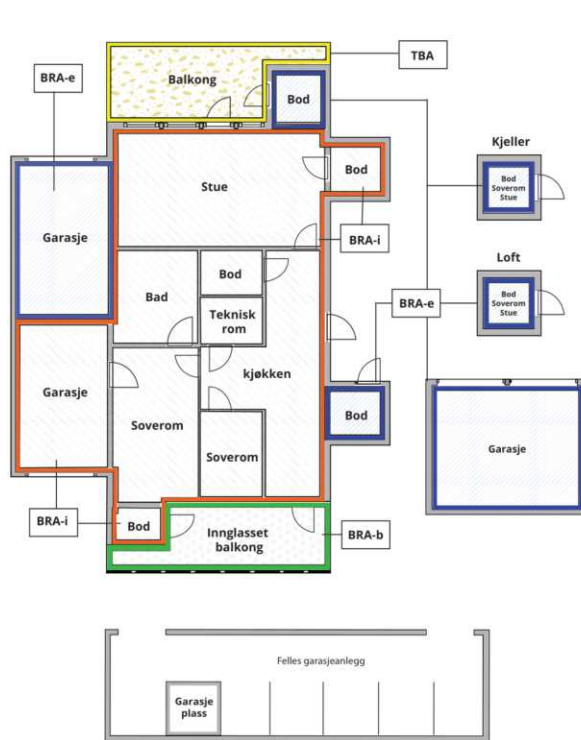

Carport og/eller garasjeplass i felles garasjeanlegg er ikke måleverdig areal

Internt bruksareal (BRA-i)	Arealet innenfor boenheten(e)
Eksternt bruksareal (BRA-e)	Arealet av alle rom utenfor boenheten(e) og som tilhører denne, slik som for eksempel boder
Innglasset balkong mv (BRA-b)	Arealet av innglasset balkong, veranda eller altan når denne er tilknyttet boenheten(e)
Terrasse- og balkongareal (TBA)	Arealet av terrasser, åpne balkonger og åpen altan tilknyttet boenheten(e)

Gulvareal (GUA) Er sum av BRA (bruksareal) og ALH (areal med lav takhøyde).

Areal med lav takhøyde (ALH) er ikke måleverdig areal, som skyldes skråtak og lav himlingshøyde.

GUA kan opplyses i markedsføring der det er aktuelt for den konkrete boligen og kun sammen med BRA-i, for eksempel der gulvflaten har en verdi og har funksjon ved møblering og bruk av rommene. Ikke innredet areal som kaldloft, måles og oppgis normalt ikke.

Arealet kan ikke alltid fastsettes nøyaktig

Areal kan være komplisert eller umulig å måle opp nøyaktig fordi det er vanskelig å fastslå tykkelsen på innervegger, skjevheter i og utforming av bygningskonstruksjoner som karnapp, buer og vinkler som ikke er rette, åpne rom over flere etasjer og så videre.

Eiendommens markedsverdi kan ikke baseres på en matematisk beregning basert på antall kvadratmeter opplyst i rapporten. Opplysninger om areal kan altså ikke alene benyttes for å beregne eiendommens verdi.

Den bygningsakkyndige kan avdekke eventuelle bruksendringer og avvik i branncelleindeling

Den bygningsakkyndige ser på byggetegninger hvis de er tilgjengelige og dette er en del av oppdraget, og vurderer bruken av boligen opp mot tegningene. Hvis den bygningsakkyndige avdekker at en bolig ikke ser ut til å være delt opp i brannceller etter kravene i byggt teknisk forskrift på befaringstidspunktet, skal det opplyses om dette.

Reglene om bruksendring og brannceller kan være kompliserte. Søk videre faglige råd om rapporten ikke gir deg svar. Den bygningsakkyndige kan ikke vurdere og svare på alle spørsmål, og kan heller ikke vite om kommunen kan gi unntak for kravene som gjelder. [Vil du vite mer?](#)

Om brannceller

En branncelle er hele eller avgrensede deler av en bygning hvor en brann fritt kan utvikle seg uten at den kan spre seg til andre bygninger eller andre deler av bygningen i løpet av en fastsatt tid.

Om bruksendring

Bruksendring er å endre bruken av et rom fra en tillatt bruk til en annen. Dette kan kreve søknad og tillatelse, for eksempel hvis du endrer et rom fra bod til soverom eller arbeidsrom, eller hvis du endrer en bolig til to separate boliger.

Rom for varig opphold har krav til takhøyde, romstørrelse, rømningsvei og lysforhold som må være oppfylt. Du kan søke kommunen om unntak for kravene, men kan ikke regne med å få unntak for krav som går på helse og sikkerhet, for eksempel krav til rømningsvei.

Bruksendring som krever godkjenning, og som ikke er søkt bruksendret, er ulovlig. Kommunen kan etter plan- og bygningsloven kapittel 32 forfølge overtredelser. Kommunen kan pålegge deg å avslutte den ulovlige bruken, eventuelt å rette eller tilbakeføre rommet til godkjent bruk.

Arealer

Enebolig

Etasje	Bruksareal BRA m ²			SUM	Terrasse- og balkongareal (TBA)
	Internt bruksareal (BRA-i)	Eksternt bruksareal (BRA-e)	Innglasset balkong (BRA-b)		
1.Etasje	161	60		221	45
2.Etasje	75			75	18
SUM	236	60			63
SUM BRA	296				

Romfordeling

Etasje	Internt bruksareal (BRA-i)	Eksternt bruksareal (BRA-e)	Innglasset balkong (BRA-b)
1.Etasje	Entré, kjøkken, stue, spisestue, trapperom, bad, kott, soverom, soverom 2	Garasje	
2.Etasje	Gang, bad, soverom, soverom 2, soverom 3		

Lovlighet

Byggetegninger

Det foreligger godkjente og byggemeldte tegninger, men det er avvik fra disse.

Kommentar: Det opplyses at tidligere badabaseng er omgjort til soverom. Det er også satt inn et ekstra vindu. Dette er ikke byggemeldt eller omsøkt.

Brannceller

Er det påvist synlige tegn på avvik i branncelleinndeling ut ifra dagens byggeteknisk forskrift?

Ja Nei

Nyere håndverkstjenester

Er det ifølge eier utført håndverkstjenester på boligen siste 5 år?

Ja Nei

Krav for rom til varig opphold

Er det påvist avvik i forhold til rømningsvei, dagslysflate eller takhøyde?

Ja Nei

Kommentar:

Total fordeling mellom P-ROM og S-ROM

Tabellen under viser fordelingen av P-ROM og S-ROM etter veiledningen til NS 3940: 2012. Dette er til informasjon og til sammenligning. Tallene er omtrentlige, kan avvike fra faktiske målinger og er ikke juridisk bindende.

	P-ROM(m2)	S-ROM(m2)
Enebolig	236	60

Befarings - og eiendomsopplysninger

Befaring

Dato	Til stede	Rolle
16.5.2025	Sigurd Grydeland	Takstingeniør

Matrikkeldata

Kommune	gnr.	bnr.	fnr.	snr.	Areal	Kilde	Eieforhold
3107 FREDRIKSTAD	125	47	0	0	0 m ²	IKKE OPPGITT (Ambita)	Eiet

Adresse

Saltnesstranda 13

Hjemmelshaver

Skiaker Ingar, Folden Mette

Eiendomsopplysninger

Adkomstvei

Eiendommen har adkomst via offentlig vei eller gate.

Tilknytning vann

Eiendommen er tilknyttet offentlig vannforsyning via private stikkledninger.

Tilknytning avløp

Eiendommen er tilknyttet offentlig avløpsnett via private stikkledninger.

Om tomten

Tomt er opparbeidet med asfalt, gressplen og variert vegetasjon.

Tinglyste/andre forhold

Alle opplysninger om hva som er gjort av oppgradering/ påbygging/ modernisering av boligen, hvem som har utført arbeidet, samt alle opplysninger om når dette er gjort, er fra eier.

Alle opplysninger om produktnavn samt merke er fra eier. Det er ikke fremvist produktblad.

Utbredelse av skjeggkre er stadig økende. Med hensyn til den store spredningsevnen skjeggkre har på grunn av omfattende varetransport og reisevirksomhet, anslås det at man kan forvente å finne skjeggkre i en stor andel av den norske bygningsmassen. Skjeggkre sprer seg til dels uavhengig av bygningsmessige svakheter og kan være vanskelige å oppdage. Det innebærer at man må gjøre regning med forekomster av skjeggkre i norske boliger og fritidsboliger. Det ble ikke opplyst eller påvist skjeggkre under befaring.

Kilder og vedlegg

Dokumenter

Beskrivelse	Dato	Kommentar	Status	Sider	Vedlagt
Egenerklæringsskjema	19.11.2025		Fremvist		Nei

Revisjoner

Versjon	Ny versjon	Kommentar
1	22.11.2025	
2	24.11.2025	

For gyldighet på rapporten se forside

Tilstandsrapportens avgrensninger

STRUKTUR•REFERANSENIVÅ•TILSTANDSGRADER

- Rapporten er basert på innholdskrav i Forskrift til avhendingslova (tryggere bolighandel). Formålet er å gi en tilstandsanalyse til bruk for den som bestiller og/eller i et salg til forbruker, og ikke for andre tredjeparter. Rapportens struktur, metode og begrepsbruk følger i hovedsak Norsk Standard NS 3600:2018 (Teknisk tilstandsanalyse ved omsetning av bolig), samt Takstbransjens retningslinjer for arealmåling når det gjelder fordeling mellom P-areal og S-areal.
- Tilbakeholdt eller uriktig informasjon som har betydning for vurderingen, er ikke bygningssakkyndiges ansvar. Rapporten beskriver avvik, altså en tilstand som er dårligere enn referansenivået. Rapporten framhever normalt ikke positive sider ved boligen ut over det som fremgår av tilstandsgradene.
- Tilstanden angis i rapporten og gir uttrykk for en gitt forventet tilstand blant annet vurdert ut fra alder og normal bruk slik:

i) **Tilstandsgrad 0, TG0:** Ingen avvik eller skader. I tillegg må bygningsdelen være tilnærmet ny, mindre enn 5 år, og det foreligger dokumentasjon på faglig god utførelse.

ii) **Tilstandsgrad 1, TG1:** Mindre avvik. Normal slitasje. Strakstiltak ikke nødvendig. TG1 kan gis når bygningsdelen er tilnærmet ny og det ikke foreligger dokumentasjon på faglig god utførelse.

iii) **Tilstandsgrad 2, TG2:** Vesentlige avvik, og mindre avvik som etter NS 3600 gir TG 2, men som ikke nødvendigvis krever umiddelbare tiltak. I denne rapporten kan TG2 i Rapportsammendrag være inndelt i TG2 som krever tiltak og de som ikke krever umiddelbare tiltak. Konstruksjonen har normalt enten feil utførelse, en skade eller symptomer på skade, sterk slitasje eller nedsatt funksjon. Vedlikehold eller tiltak trengs i nær fremtid, det er grunn til å varsle fare for skader på grunn av alder eller overvåke spesielt på grunn av fare for større skade eller følgeskade. For skjulte konstruksjoner vil alder i seg selv være et symptom som kan gi TG2. For synlige konstruksjoner kan alder sammen med andre symptomer og momenter gi TG2. Avvik under TG2 kan gis sjablongmessig anslag.

iv) **Tilstandsgrad 3, TG3:** Store eller alvorlige avvik. Kraftige symptomer på forhold som man må regne med trenger utbedring straks eller innen kort tid. Påvist funksjonssvikt eller sammenbrudd. Avvik under TG3 skal gis sjablongmessig anslag.

v) **Tilstandsgrad TGiu:** Ikke undersøkt/ikke tilgjengelig for undersøkelse.

- Ved TG0 og TG1 gis normalt ingen begrunnelse, da dette kun viser normal slitasje eller mindre avvik slik som feil eller skader. Ved TG2 og TG3 må bruker av rapporten vurdere om tiltak er nødvendige og lønnsomme. Utbedringskostnadene i rapporten er sjablongmessige anslag basert på observerte forhold, som feil, skader eller uregelmessigheter, og foreslåtte tiltak. Anslagene angis i intervaller, er veiledende og basert på generelle erfaringstall, og må ikke forveksles med pristilbud fra håndverkere eller entreprenører. Faktiske kostnader kan variere betydelig avhengig av valg av utførelse, materialpriser og markedsforhold. For nøyaktig vurdering anbefales ytterligere undersøkelser og flere pristilbud fra kvalifiserte fagfolk. Anslagene gir kun et overordnet bilde og er ikke bindende. Skjulte feil eller avvik, eller forhold som ikke er avdekket, kan medføre ekstra kostnader. Verken bygningssakkyndig eller rapportens utsteder kan holdes ansvarlig for forskjeller mellom anslag og faktiske kostnader.

PRESISERINGER

- Avvik vurderes ut fra tekniske forskrifter på søknadstidspunktet for bygget. Noen bygningsdeler vurderes etter gjeldende teknisk forskrift på befaringsstidspunktet. Dette gjelder blant annet:

i) sluk, tettesjikt og fall på bad og vaskerom (våtrom)

ii) Forhold rundt brann, rømming, sikkerhet, for eksempel rekkverkshøyder/åpninger, ulovlige bruksendringer, brannceller mv.

- For skjulte konstruksjoner slik som vann og avløp uten dokumentasjon, er kvalitet og alder vurdert.

- Fastmonterte installasjoner, for eksempel innfelt belysning (downlights), demonteres ikke for å sjekke dampspærren bak. Dette er hensyn til bygningssakkyndiges kompetanse og risikoen for skade.

- Kontroll av fukt i konstruksjonen ved hulltaking i bad og vaskerom (våtrom), rom under terreng (kjelleretasje, underetasje og sokkeletasje) eller andre bygningsdeler skjer etter eiers aksept. Hulltaking av våtrom og rom under terreng kan unntaksvis unnlates, se Forskrift til Avhendingsloven.

- Kontroll av romfunksjoner for P-ROM utføres kun når det ikke foreligger godkjente og byggemeldte tegninger, eller når tegninger ikke stemmer med dagens bruk.

- Bygningssakkyndig gir en forenklet vurdering av branntekniske forhold og elektriske installasjoner i boligen dersom det er mer enn fem år siden sist boligen hadde el-tilsyn. Bygningssakkyndig kan anbefale å konsultere offentlige myndigheter eller kvalifisert elektrofaglig fagperson ved behov for grundigere undersøkelser.

TILLEGGSENDERSØKELSER

Etter avtale kan tilstandsanalysen utvides til også å omfatte tilleggssundersøkelser utover minimumskravet i forskriften.

BEFARINGEN

Rapporten gir en vurdering av byggverk og bygningsdeler som bygningssakkyndig har observert, og som fremkommer av Forskrift til avhendingsloven. Rapporten er likevel ingen garanti for at det ikke kan finnes skjulte feil, skader og mangler. NS 3600:2018 (Teknisk tilstandsanalyse ved omsetning av bolig) har undersøkelsesnivå fra 1 til 3, der undersøkelsesnivå 1 er det laveste og baseres på visuell observasjon. Rapporten baseres på undersøkelsesnivå 1 med få unntak (våtrom og rom under terreng). I praksis betyr dette at gjennomføringen av befaringen begrenses som følger:

- Det utføres kun visuelle observasjoner på tilgjengelige flater uten fysiske inngrep (f.eks. riving).

- Flater som er skjult av snø eller på annen måte ikke er tilgjengelig eller skjult, blir ikke kontrollert. Det foretas ikke funksjonsprøving av bygningsdeler, som isolasjon, piper, ventilasjon, el. anlegg, osv.

- Det gis ingen vurdering av boligens tilbehør, hvite- og brunevarer og annet inventar. Dette gjelder også integrert tilbehør.

- Inspisering av yttertak er basert på det som er synlig, normalt på insiden fra loftet og utvendig fra stige/bakkenivå. Befaring av tak må være sikkerhetsmessig forsvarlig for å kunne gjennomføres.

- Stikkprøvetakninger er utvalgt tilfeldig og kan innebære kontroll under overflaten med spiss redskap eller lignende.

Tilstandsrapportens avgrensninger

UTTRYKK OG DEFINISJONER

- **Tilstand:** Byggverkets eller bygningsdelens tekniske, funksjonelle eller estetiske status på et gitt tidspunkt.
- **Symptom:** Observerbart forhold som gir indikasjon på hvilken tilstand et byggverk eller en bygningsdel befinner seg i. Benyttes ved beskrivelse av avvik.
- **Skadegjørere:** Zoologiske eller biologiske skadegjørere, i hovedsak råte, sopp og skadedyr.
- **Fuktsøk:** Overflatesøk med egnet søkeutstyr (fuktindikator) eller visuelle observasjoner.
- **Fuktmåling:** Måling av fuktinnhold i materiale eller i bakenforliggende konstruksjon ved bruk av egnet måleutstyr (blant annet hammerelektrode og pigger).
- **Utvidet fuktsøk (hulltaking):** Boring av hull for inspeksjon og fuktmåling i risikoutsatte konstruksjoner, primært i tilstøtende vegger til bad, utforede kjellervegger og eventuelt i oppforede kjellergulv.
- **Normal slitasjegrad:** Forventet nedsliting av materiale i overflaten som er basert på enkle visuelle observasjoner. Kan vurderes sammen med bygningsdelens alder.
- **Forventet gjenværende brukstid:** Anslått tid et byggverk eller en del av et byggverk fortsatt vil være tjenlig for sitt formål (NS3600, Termer og definisjoner punkt 3.9)

AREALBEREGNING FOR BOENHETER

- Areal fastsettes etter Forskrift til avhendingsloven og Norsk Standard 3940 Areal- og volum-beregninger av bygninger fra 2023.
- Areal oppgis i hele kvadratmeter i rapporten, og gjelder for det tidspunkt oppmålingen fant sted.
- **Bruksareal (BRA)** er det måleverdige arealet som er innenfor omsluttete vegger målt i gulvhøyde (bruttoareal minus arealet som opptas av yttervegger). I tillegg til gulvhøyde gjelder regler om fri bredde for at arealet skal være måleverdig, med betydning for BRA av for eksempel loft med skråtak. BRA består av internt bruksareal (BRA-i), eksternt bruksareal (BRA-e) og innglasset balkong mv (BRA-b). Terrasse- og balkongareal (TBA) opplyses der tilstandsrapporten skal benyttes i boligomsetningen og der det er aktuelt. I tillegg kan gulvareal (GUA) og areal med lav takhøyde (ALH) opplyses sammen med BRA der det er aktuelt og en del av oppdraget. Rom skal ha atkomst og gangbart gulv for å kunne regnes som BRA/måleverdig areal.
- Arealet måles og oppgis dersom arealet oppfyller krav til måleverdighet, slik som at arealet må ha minst en bredde på 0,6m og minst en høyde på 1,9 m osv. Et rom kan være i strid med teknisk forskrift og mangle godkjenning hos kommunen for den aktuelle bruken, uten at dette får betydning for om arealet måles og oppgis i tilstandsrapporten. Når arealet måles tas det ikke hensyn til om arealet er lovlig oppført eller om bruken er lovlig, bruksendringer, lysforhold eller andre sikkerhetsmangler.

• Eiendommens markedsverdi kan ikke baseres på en rent matematisk beregning i forhold til antall kvadratmeter opplyst i rapporten. Opplysninger om areal kan altså ikke alene benyttes for beregning av eiendommens verdi.

• Rom som ligger utenfor boenheten, men som eier har påvist og/eller opplyst at tilhører boenheten, er oppmålt og inkludert i BRA-e. Det er ikke fremvist dokumentasjon på at rommet tilhører boenheten, med mindre dette er angitt særskilt. Rom utenfor boenheten kan omdisponeres av borettslaget/sameiet og dette kan påvirke boligens BRA. Vær oppmerksom på at NS 3940:2023 og eierseksjonsloven har ulik definisjon av fellesareal. Ved arealmåling gjelder NS 3940:2023 som definerer fellesareal slik: "Delen av bygning som brukes av to eller flere bruksenheter eller til bygningens forvaltning, drift eller vedlikehold.

• I en overgangsperiode skal rapporter som benyttes i boligomsetningen eller dersom det er en del av oppdraget også opplyse om fordelingen mellom P-ROM og S-ROM med utgangspunkt i definisjonene som fremkommer av veiledningen til Norsk Standard 3940 Areal- og volum-beregninger av bygninger fra 2012. Fordelingen mellom P-ROM og S-ROM er basert på veiledningen og bygningssakkyndiges eget skjønn. P-ROM er måleverdige rom som benyttes til kort eller langt opphold. S-ROM er måleverdige rom som benyttes til lagring, og tekniske rom. Bruken av et rom på befaringstidspunktet har betydning for om rommet defineres som P-ROM eller S-ROM. Dette betyr at rommet både kan være i strid med teknisk forskrift og mangle godkjenning i kommunen for den aktuelle bruken, uten at dette vil få betydning for valg av arealkategori.

• Se øvrig informasjon om areal i rapporten, Norsk Standard 3940 (2012 og 2023) og veiledningen til disse.

PERSONVERN

iVerdi AS, bygningssakkyndig og takstforetaket behandler personopplysninger som bygningssakkyndig trenger for å kunne utarbeide rapporten. Personvernerklæring med informasjon om bruk av personopplysninger og dine rettigheter finner du her [Personvernerklæring - iVerdi](https://www.norsktakst.no/norsk/om-norsk-takst/personvernerklaring-iVerdi)

DELING AV PERSONOPPLYSNINGER FOR TRYGGERE BOLIGHANDEL OG MULIG RESERVASJON

Norsk takst og deres samarbeidspartnere benytter personopplysninger fra rapporten for analyse- og statistikkformål, samt utvikling og drift av produkter og tjenester for takstbransjen og andre aktører i boligomsetningen. Les mer om dette og hvordan du kan reservere deg på <https://www.norsktakst.no/norsk/om-norsk-takst/personvernerklaring/reservasjon/>

Vendu lager en boliganalyse basert på opplysninger fra rapporten. Les mer om dette og hvordan du kan reservere deg her: <https://samtykke.vendu.no/DJ5913>

KLAGEORDNING FOR FORBRUKERE

Er du som forbruker misfornøyd med bygningssakkyndiges arbeid eller opptreden ved taksering av bolig eller fritidshus, se www.takstklagenemnd.no for mer informasjon

EGENERKLÆRINGSSKJEMA

Til orientering vil dette skjema være en del av salgsoppgaven

Meglerfirma	
PrivatMegleren Fredrikstad	
Oppdragsnr.	
108250106	
Selger 1 navn	Selger 2 navn
Mette Folden	Ingar Skiaker
Gateadresse	
Saltnesstranda 13	
Poststed	Postnr
SALTNES	1642
Er det dødsbo?	
<input checked="" type="checkbox"/> Nei <input type="checkbox"/> Ja	
Avdødes navn	
Er det salg ved fullmakt?	
<input checked="" type="checkbox"/> Nei <input type="checkbox"/> Ja	
Hjemmelshavers navn	
Har du kjennskap til eiendommen?	
<input type="checkbox"/> Nei <input checked="" type="checkbox"/> Ja	
Når kjøpte du boligen?	
År	2012
Hvor lenge har du eid boligen?	
Antall år	13
Antall måneder	6
Har du bodd i boligen siste 12 måneder?	
<input type="checkbox"/> Nei <input checked="" type="checkbox"/> Ja	
I hvilket forsikringselskap har du tegnet villa/husforsikring?	
Forsikringselskap	storebrand
Polise/avtalnr.	5030103

Spørsmål for alle typer eiendommer

1 Kjenner du til om det er/har vært feil tilknyttet våtrommene, f.eks. sprekker, lekkasje, råte, lukt eller soppkader?

Nei Ja

2 Kjenner du til om det er utført arbeid på bad/våtrom?

Svar	Ja, kun av faglært
Beskrivelse	REnovert bad 1 etg
Arbeid utført av	Murermester Svend/Flemming Kristiansen AS

2.1 Ble tettesjikt/membran/sluk oppgradert/fornyhet?

Nei Ja

Beskrivelse	Alt ble strippet ut og fornyet
-------------	--------------------------------

2.2 Er arbeidet byggemeldt?

Nei Ja

3 Kjenner du til om det er/har vært tilbakeslag av avløpsvann i sluk eller lignende?

Nei Ja

4 Kjenner du til feil eller om har vært utført arbeid/kontroll på vann/avløp?

Svar	Nei
------	-----

5 Kjenner du til om det er/har vært problemer med drenering, fuktinnslag, øvrig fukt eller fuktmerker i underetasje/kjeller?

Nei Ja

6 Kjenner du til om det er/har vært utettheter i terrasse/garasje/tak/fasade?

Nei Ja

7 Kjenner du til om det er/har vært problemer med ildsted/skorstein/pipe f.eks. dårlig trekk, sprekker, pålegg, fyringsforbud eller lignende?

Nei Ja

Beskrivelse	Har fått pålegg om montering av steg på taket for inspeksjon av piper. Dette ble gjort i løpet av våren 2025
-------------	--

8 Kjenner du til om det er/har vært f.eks. sprekker i mur, skjeve gulv eller lignende?

Nei Ja

9 Kjenner du til om det er/har vært sopp/råteskader/insekter/skadedyr på eiendommen som rotter, mus, maur eller lignende?

Nei Ja

10 Kjenner du til om det er/har vært skjeggkre i boligen?

Nei Ja

11 Kjenner du til om det er/har vært utført arbeid på el-anlegget eller andre installasjoner (f.eks. oljetank, sentralfyr, ventilasjon)?

Svar	Ja, kun av faglært
Beskrivelse	Diverse oppgraderinger, kjøkken, bad, stue, garasjer
Arbeid utført av	Gressvik Elektriske AS som fast elektriker, Haugen EI-Installasjon AS på hovedrehabilitering 2013

11.1 Foreligger det samsvarserklæring (i henhold til forskrift om elektriske lavspenningsanlegg)?

Nei Ja

12 Kjenner du til om det er utført kontroll av el-anlegget og/eller andre installasjoner (f.eks. oljetank, sentralfyr, ventilasjon)?

Nei Ja

13 Har du ladeanlegg/ladeboks for elbil i dag?

Nei Ja

Beskrivelse	Easee
-------------	-------

14 Kjenner du til om ufaglærte har utført arbeid som normalt bør utføres av faglærte, utover det som er nevnt tidligere (f.eks. drenering, murerarbeid, tømmerarbeid etc)?

Nei Ja

15 Er det nedgravd oljetank på eiendommen?

Nei Ja

16 Kjenner du til om det har vært utført arbeid på terrasse/garasje/tak/fasade?

Svar

Ja, kun av faglært

Beskrivelse

Reparert murpuss og malt. Skiftet 7 vinduer og 2 skyvedører 1 etg.

Arbeid utført av

Egil Pedersen AS, Nilsen og Sandvik AS

17 Selges eiendommen med utleiedel, leilighet, hybel eller tilsvarende?

Nei Ja

18 Kjenner du til om det er innredet/bruksendret/bygget ut i kjeller eller loft eller andre deler av boligen?

Nei Ja

19 Kjenner du til forslag eller vedtatte reguleringsplaner, andre planer, nabovarsel eller offentlige vedtak som kan medføre endringer i bruken av eiendommen eller av dens omgivelser?

Nei Ja

20 Kjenner du til om det foreligger påbud/heftelser/krav/manglende tillatelser vedrørende eiendommen?

Nei Ja

21 Er det foretatt radonmåling?

Nei Ja

22 Kjenner du til manglende brukstillatelse eller ferdigattest?

Nei Ja

23 Kjenner du til om det foreligger skaderapporter/ tilstandsvurderinger eller utførte målinger?

Nei Ja

24 Er det andre forhold av betydning ved eiendommen som kan være relevant for kjøper å vite om (f.eks. rasfare, tinglyste forhold eller private avtaler)?

Nei Ja

Beskrivelse

Saltnesstranda 17 Gnr. 125/ Bnr. 26 har fått bruksrett på veien frem til eiendommen. Dette vil bli tinglyst av Jordskifteretten snarlig.

Tilleggskommentar

Jeg bekrefter at opplysningene er gitt etter beste skjønn. Jeg er kjent med at dersom jeg har gitt ufullstendige, uriktige eller misvisende opplysninger om eiendommen, vil forsikringsselskapet kunne søke hel eller delvis regress for sine utbetalinger eller redusere sitt ansvar helt eller delvis, jfr. vilkår for boligselgerforsikring punkt 7.1 og forsikringsavtaleloven kapittel 4.

Jeg er orientert om mitt mulige ansvar som selger etter avhendingsloven, eventuelt etter kjøpsloven (aksjeboliger), og om forsikringsselskapets tilbud.

Jeg er klar over at avtale om forsikring er bindende. Jeg er også klar over at premietilbudet først kan påberopes når boligen er solgt (budaksept). Premietilbudet som er gitt av megler er bindende for forsikringsselskapet i 6 – seks – måneder fra oppdragsinngåelse med megler.

Etter dette vil premien og forsikringsvilkårene kunne justeres. Når premietilbudet ikke lenger er bindende for forsikringsselskapet må egenerklæringsskjemaet signeres på nytt og eventuelle endringer påføres. Det vil da være forsikringspremiens og forsikringsvilkårene på ny signeringsdato som legges til grunn.

Det kan ikke tegnes boligselgerforsikring ved følgende salg:

- mellom ektefeller eller slektninger i rett oppstigende eller nedstigenede linje, søsken, eller
- mellom personer som bor eller har bodd på boligeiendommen og/eller
- når salget skjer som ledd i sikredes næringsvirksomhet/er en næringseiendom
- etter at boligeiendommen er lagt ut for salg.
- ved salg av helårs- og fritidsbolig er det krav til at det foreligger tilstandsrapport i henhold til Forskrift til avhendingslova (tryggere bolighandel).

Forsikringsselskapet kan ved skriftlig samtykke akseptere tegning av forsikring også i ovennevnte tilfeller.

Dersom forsikringsselskapet ikke har gitt skriftlig samtykke, kan erstatningen bortfalle.

Ved oppgjørsoppdrag trer forsikringen i kraft når kontrakten er signert av begge parter, begrenset til siste 12 måneder før overtakelse.

Forøvrig oppfordrer selger potensielle kjøpere til å undersøke eiendommen grundig, jf avhendingsloven § 3-10 og kjøpsloven § 20 (aksjeboliger).

Gyldig forsikring forutsetter at det for helårs- og fritidsbolig foreligger tilstandsrapport som er i henhold til Forskrift til avhendingslova (tryggere bolighandel).

- Jeg ønsker boligselgerforsikring, og bekrefter å ha mottatt og lest forsikringsvilkårene og informasjonsbrosjyre til selger i forbindelse med kjøp av boligselgerforsikring. Forsikringen trer i kraft på det tidspunkt det foreligger en budaksept mellom partene, begrenset til tolv måneder før overtakelse. Ved oppgjørsoppdrag trer forsikringen i kraft når kontrakten er signert av begge parter, begrenset til siste 12 måneder før overtakelse. Jeg bekrefter med dette at eiendommen ikke er en næringseiendom, at den ikke selges som ledd i næringsvirksomhet eller mellom ektefeller eller slektninger i rett oppstigende eller nedstigende linje, søsken, eller mellom personer som bor eller har bodd på boligeiendommen. Gyldig forsikring forutsetter at det for helårs- og fritidsbolig foreligger tilstandsrapport som er i henhold til Forskrift til avhendingslova (tryggere bolighandel). Forsikringen er ugyldig dersom den tegnes i strid med forsikringsvilkårene. Jeg er innforstått med at eiendomsmeglere ikke har fullmakt til å gjøre unntak fra ovennevnte begrensninger. Jeg er oppmerksom på at 8% av total forsikringspremie er honorar til Söderberg & Partners.
- Jeg ønsker ikke boligselgerforsikring, men megler har tilbudt meg å kjøpe slik forsikring.
- Jeg kan ikke kjøpe boligselgerforsikring ihht vilkår.

NAME OF SIGNER	IDENTIFIER	TIME	ELECTRONIC ID
Mette Folden	26171c42f87c4d913a6cd7 4d6fe5d93586d6e721	11.05.2026 12:02:06 UTC	Signer authenticated by One time code

NAME OF SIGNER	IDENTIFIER	TIME	ELECTRONIC ID
Ingar Skiaker	be61e97f87940276d3665 a774d2c274f5ef18ddb	11.05.2026 12:10:42 UTC	Signer authenticated by One time code

- This is a PDF document digitally signed by IN Groupe's E-Signing service.
- The document's integrity is protected by signing and sealing the contents with a certificate issued to IN Groupe by a third party. Validating the signature confirms that the contents have not been modified since the time of signing.
- For more information about document formats, see <https://doc.ingroupe.com/developer>

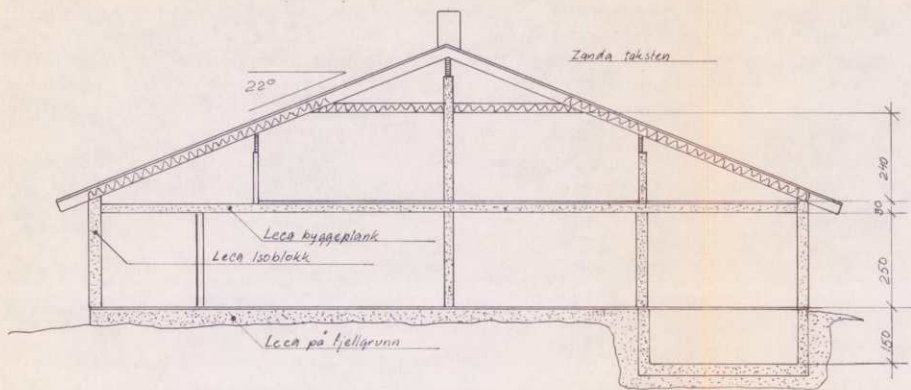

125/53

Bent Sørbye Føntan

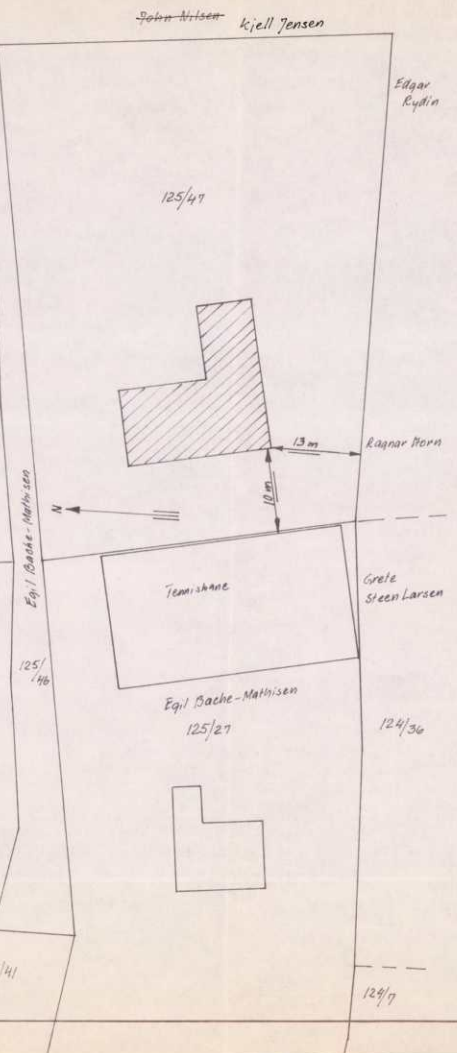

Situasjonsplan og snitt Målestokk 1:500 og 1:100

Enebolig for Rigmor og Egil Bache-Mathisen.

Gnr. 125 Bnr. 47 Dnsøy kommune.

Tegn 7/1-86 EKS

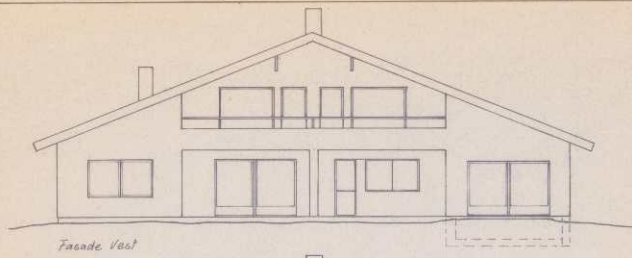

Facade Vest

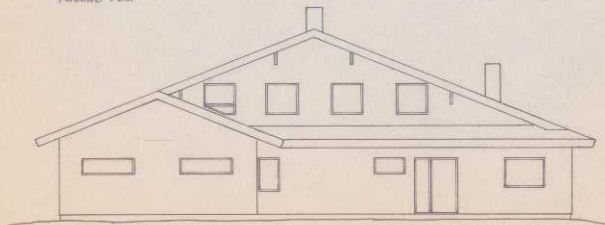

Facade Ost

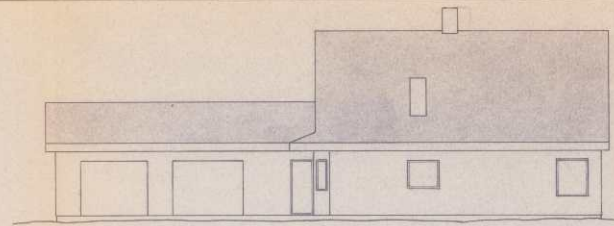
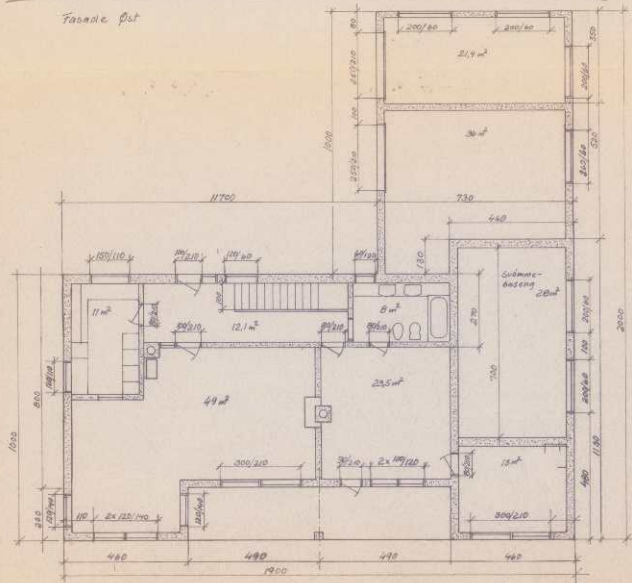

Facade Nord

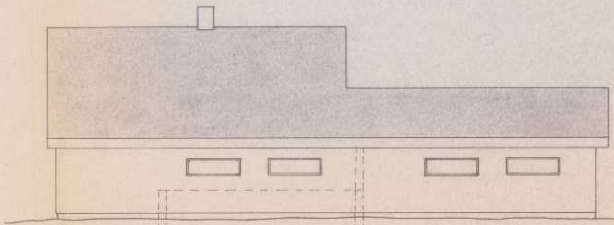

Facade Syd

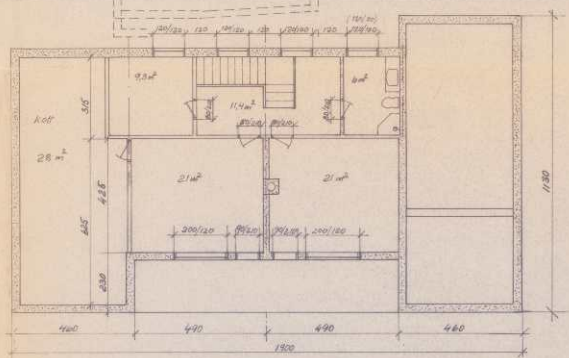

1/2 vil ikke smelte om et hurtigt
 facade blir som på alle bygningerne

2. part
 Christian Lauen

Plan og Facader M. 1:100
 En bolig for
 Rigener og Ejl. Baabe-Mathisen
 Gnr 125. Bnr. 47. Østby Kommune.
 Tegnet af Christian Lauen
 København 1922

OK. 14.10.26

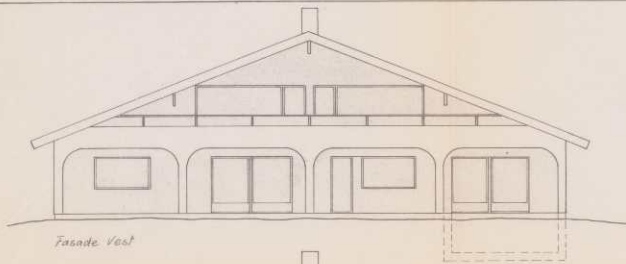

Fasade Vest

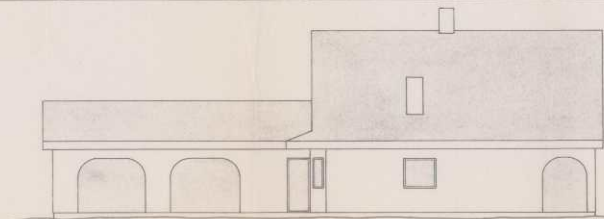

Fasade Nord

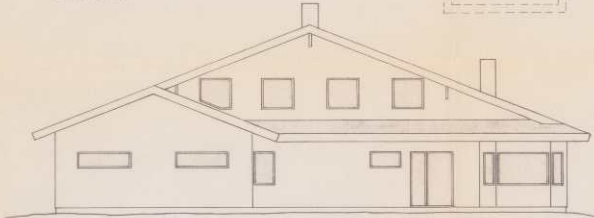

Fasade Ost

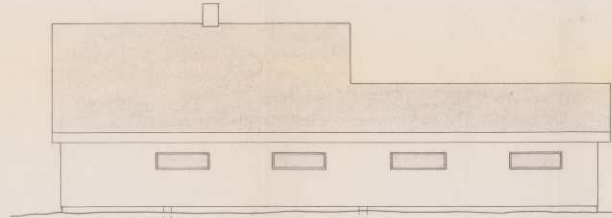

Fasade Syd

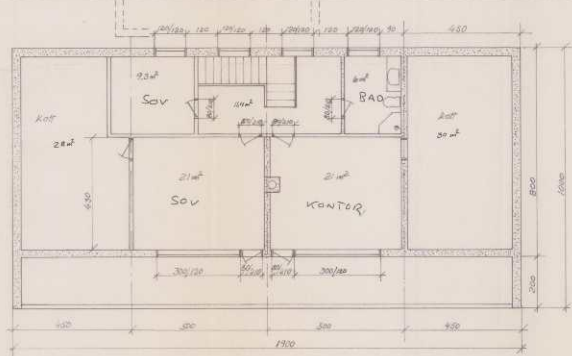
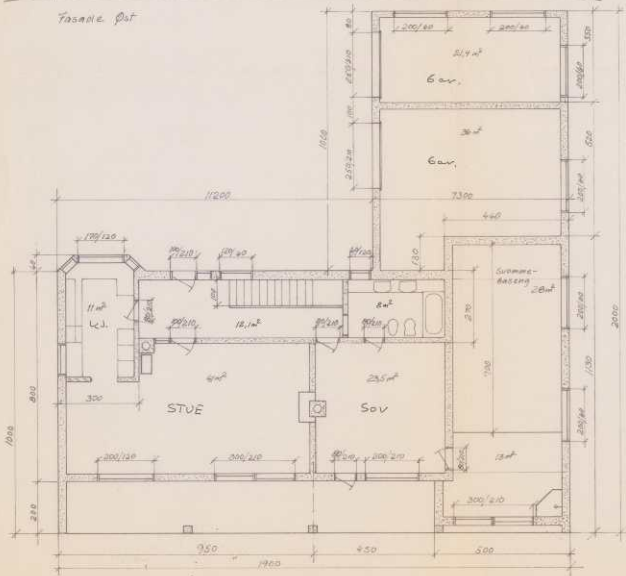

Se korr. tegning

Gr. fl. 215 m²
L. areal 227,3 m²

Plan og fasader H. 1:100
Ene bolig for
Rigmor og Ejgil Stæbe-Møller
Gr. 125 Bnr. 47 Ørslev kommune
Jeg. 41-86 1985



Egil Bache Mathisen

Saltnes
1642 Saltnes

Deres referanse

Vår referanse
2005/17633-2-105170/2005-JOHB

Klassering
125/47

Dato
01.12.2005

Ferdigattest for bolig - Saltnesstranda 13, Saltnes.

Ferdigattest

Jf. plan- og bygningsloven § 99

Delegert vedtak

Behandlet på vegne av
Planutvalget - delegerte

Delegertsaksnr.
2138/05

Ferdigattest gis etter anmodning og på grunnlag av fremlagt dokumentasjon, datert 1/12-2005, (jf. SAK kap. III § 19 og kap. V) for:

Adresse: Saltnesstranda 13

Gnr. 125

Bnr. 47

Fnr.

Arbeidets art: Ny bolig

Tiltakshaver bekrefter at i henhold til midlertidig brukstillatelse datert 22/12-1988 er manglene 2, 4 og 5 rettet. Manglene 1 og 3 er ikke aktuelle. Ferdigattesten gjelder for bygget slik det er vedtatt av Onsøy bygningsråd 2/7-1986 i sak nr. 290. Eventuelle senere endringer omfattes ikke av ferdigattesten.

Med hilsen

Johnnie Brok
avdelingsingeniør



Fredrikstad kommune Meglerinformasjon

Skiaker Ingar

Saltnesstranda 13

1642 Saltnes

Adresse: Saltnesstranda 13 (- -)
Bygningsnr: 6502075
Eiendom: 125 / 47 / 0 / 0
Antall røykløp: 1
Antall ildsted: 1
Tilsyn: Utført 07.04.2025
Hypighet: Hvert 4.år

Dato: 20.05.2025
Saksreferanse:
(bes oppgitt ved svar)
Vår referanse: Cato Eriksen
Avtale nr: 7834

Følgende avvik/ anmerkninger er registrert hos Hvaler/ Fredrikstad kommune på overnevnte eiendom. Brannvesenets kontroll er utført i forbindelse med lovpålagt tilsyn. Det opplyses om at tilsynet ikke er en godkjenning av brannsikkerheten. Det er eier som er ansvarlig for brannsikkerheten i hele bygget.

Avvik røykløp:

Gjelder: Elementskorstein
1 Feiemulighet mangler

Plassering:

Eier skal sørge for at hele fyringsanlegget er tilgjengelig for feiing, samt utstyrt og innrettet slik at det kan feies på tilfredsstillende måte.

Eier av bygninger hvor feiing av skorstein foretas fra tak, skal sørge for at brannvesenet har tilfredsstillende atkomst opp til og på taket.

Kommentar: Det mangler trinn opp til begge piper på taket.

Avvik fra: Forskrift om brannforebygging § 6, 4. ledd

OBS !

Opplysningene om kommunale pålegg i dette skjema er gitt ut fra dokumenter som forekommer i kommunens arkiv / datasystem.

Endringer av diverse art på eiendommen som det ikke er søkt eller meldt om, kan ikke kommunen svare for.



Opplysninger til eiendomsmegler

Fredrikstad, 19. mai 2025

EM § 6-7.8 Kommunale pålegg - offentlig vann- og avløpsnett

Kilde: Vann- og avløpsavdelingen

Gjelder eiendom:

Kommunenr.: 3107 **Gårdsnr.:** 125 **Bruksnr.:** 47 **Festenr.:** 0 **Seksjonsnr.:** 0
Adresse: Saltnesstranda 13, 1642 SALTNES

Pålegg:	JA	NEI
Generelt pålegg i området om utkobling av taknedløp:	X	
Separering av spillvann/overvann:		X
Tilkobling til avløpsnett:		X
Utkobling av septiktank:		X

Standard abonnementsvilkår gjelder for alle abonnenter.

Generelt pålegg om utkobling av private septiktanker

Fredrikstad kommune krever at alle private septiktanker og slamavskillere tilknyttet offentlig avløpsnett kobles ut. Dette gjelder ikke eiendommer som har egen avtale med Vann- og avløpsavdelingen i kommunen. Disse tankene tømmes av kommunen en gang hvert år.

Huseiere som har privat septiktank tilkoblet offentlig avløpsnett må kontakte autorisert rørlegger/entreprenør for utkobling av tank. Melding skal sendes Vann- og avløpsavdelingen, Teknisk drift i kommunen før arbeidet startes.

Forbehold ved utlevering av informasjon i forbindelse med eiendomsforespørsler

Det tas forbehold om at det kan være avvik i våre registre/kart/arkiv i forhold til den faktiske situasjonen og at det kan foreligge forhold omkring eiendom og bygninger som kommunen ikke er kjent med. Brukere av informasjonen må derfor være bevisst på sammenheng og formål som den benyttes i, og bruke informasjonen kritisk.

Utskrifter fra det digitale kartverket i form av papirkart kan inneholde linjer som lett kan føre til misforståelser. Dette gjelder ofte karttemaer som ledninger og eiendomsgrenser, som i mange tilfeller kan være unøyaktige. For eksempel må derfor ikke gravearbeider på ledninger foretas uten påvisning av ledningen i marka.

Kommunen kan ikke stilles økonomisk ansvarlig for bruk av informasjon som oppgis i sammenheng med eiendomsforespørsler.



Opplysningene i Eiendomsrapporten er registrerte opplysninger pr rapportdato. Pålitelighetene på opplysningene henger nøye sammen med kvalitet og nøyaktighet på datakildene. Det tas derfor forbehold om feil og mangler i datakildene og i opplysningene som oppgis i rapporten.

Eiendomsrapport for 125 / 47 / 0 / 0

Opplysningene under dekker de pålegg som er gitt av virksomheten Miljø og landbruk. I tillegg gis det informasjon om store eiketrær dersom slike er registrert på eiendommen. Nedgravde tanker som ikke er i bruk, skal tømmes og fjernes. Store og/eller hule eiker er vernet. Er du i tvil om hva du kan gjøre nær en slik eik, ta kontakt med kommunen eller fylkeskommunen.

BRENSELTANKER REGISTRERT PÅ EIENDOMMEN - Eventuelle pålegg knyttet til dette vil leveres separat fra kommunens saksbehandler

Avtalenummer	Type	Status	Plassering	Innhold	Volum
--------------	------	--------	------------	---------	-------

Ingen brensel tanker er registrert på eiendommen

TILSYNSGEBYR REGISTRERT PÅ EIENDOMMEN - Eventuelle pålegg knyttet til dette vil leveres separat fra kommunens saksbehandler

Avtalenummer	Varenummer	Varenavn
--------------	------------	----------

Ingen tilsynsgebyr er registrert på eiendommen

STORE/HULE EIKER REGISTRERT PÅ ELLER I NÆRHETEN AV EIENDOMMEN (inntil 5 m fra eiendomsgrensen)

ID	Lokalitet	Registreringsdato	Utforming	Omkrets
----	-----------	-------------------	-----------	---------

Ingen store eller hule eiker er registrert på eller i nærheten av eiendommen

GRUNNFORURENSNING REGISTRERT PÅ EIENDOMMEN - Eventuelle pålegg knyttet til dette vil leveres separat fra kommunens saksbehandler

Påvirkningsgrad

Ingen grunnforurensning er registrert på eiendommen



**Fredrikstad kommune
Meglerinformasjon**

Skiaker Ingar

Saltnesstranda 13

1642 Saltnes

Adresse: Saltnesstranda 13 (- -)
Bygningsnr: 6502075
Eiendom: 125 / 47 / 0 / 0
Antall røykløp: 1
Antall ildsted: 1
Tilsyn: Utført 07.04.2025
Hyppighet: Hvert 4.år

Dato: 20.05.2025
Saksreferanse:
(bes oppgitt ved svar)
Vår referanse: Cato Eriksen
Avtale nr: 7834

Følgende avvik/ anmerkninger er registrert hos Hvaler/ Fredrikstad kommune på overnevnte eiendom. Brannvesenets kontroll er utført i forbindelse med lovpålagt tilsyn. Det opplyses om at tilsynet ikke er en godkjenning av brannsikkerheten. Det er eier som er ansvarlig for brannsikkerheten i hele bygget.

OBS !

Opplysningene om kommunale pålegg i dette skjema er gitt ut fra dokumenter som forekommer i kommunens arkiv / datasystem.

Endringer av diverse art på eiendommen som det ikke er søkt eller meldt om, kan ikke kommunen svare for.



Megleropplysninger

Opplysninger fra Fredrikstad brannvesen

Eiendomsopplysninger:

Gnr.:	125	Bnr.:	47	Fnr.:		Snr.:	
Adresse:		Saltnestranda 13					

Beskrivelse av dette produktet:

WI01061700 Opplysninger fra brann- og feiervesen

Opplysninger om at bygg omfattes av bestemmelsene i brannvernlovens §13, og om det er foretatt branntilsyn og kontroll med piper/ildsteder som har resultert i rapport og eventuelt pålegg.
Kopi av rapporter og opplysninger om eventuelle pålegg vedlegges.

Fyringsanlegg, tilsyn	Ja:	<input checked="" type="checkbox"/>	Nei:		Sist tilsyn, dato: 07.04.2025	
Er det registrert pålegg / mangler vedrørende piper og ildsteder?	Ja:	<input checked="" type="checkbox"/>	Nei:		Ukjent:	
Røykløp feid/ sjekket	Ja:		Nei:	<input checked="" type="checkbox"/>	Sist tilbud, dato:07.04.2025	

Med vennlig hilsen

Cato Eriksen
Inspektør
Fredrikstad brannvesen, avd. Boligtilsyn
Telefon: 977 46 399



WI30040100 Eiendomsstatus

Eiendomsopplysninger fra matrikkelen:

Gnr: 125	Bnr: 47	Fnr: 0	Snr: 0 ▼
Adresse:	Saltnesstranda 13 ▼		
Areal:	m ² *	Areal ukjent	
Antall boenheter:	1		

OBS !

Plandataene er hentet fra kommunens digitale planregister.
Disse kan inneholde småfeil og bør oppfattes som veiledende.
Det er det stemplede analoge kartet / dokumentet som er det juridiske plandokument.

Planopplysninger:

Kommuneplan, navn: Kommuneplan Fredrikstad 2023 – 2035 Plandokumenter på kommunens nettsider	Formål/Hensynssone: 5200 - LNF - spredt bolig- fritids eller næringsbebyggelse	Godkjent/vedtatt: juni 15, 2023
Reguleringsplan, navn: Eiendommen er ikke regulert	Formål/Hensynssone:	Godkjent/vedtatt:
Reguleringsbestemmelser:		

*For matrikkelenhet:

Om fullstendighet og nøyaktighet i matrikkelrapporten

Matrikkelen ble etablert ved konvertering av data fra tidligere registre. Det kan variere hvor gode disse dataene er med hensyn på fullstendighet og nøyaktighet. I enkelte tilfeller kan grensepunkt og grenselinjer mangle helt eller delvis eller være feil registrert. Det kan være feil og mangler ved registrert bygnings- og adresseinformasjon. Fullstendighet og stedfestingsnøyaktighet er generelt bedre innenfor enn utenfor tettbygd strøk. Vi gjør oppmerksom på at for mange matrikkelenheter og bygg hefter usikkerhet ved arealet som oppgis.

Usikre grenser.

Eiendommen tilfredsstillter ikke dagens krav til stedfesting av eiendomsgrenser. Grensene er usikre og det vil ofte medføre arealavvik i forhold til eksisterende areal i marka. For å få nøyaktig grensebestemmelse anbefales det å rekvirere ny oppmåling.

Matrikkelrapport for Grunneiendom 3107-125/47/0

Bruksnavn	SEXA II	Beregnet areal	93.4
Etablert dato	19.10.1944	Historisk oppgitt areal	0.0
Oppdatert dato	01.01.2024	Historisk arealkilde	0 - Ikke oppgitt
Skyld	0.03	Antall teiger	1
Kommunenummer	3107	Kommunenavn	FREDRIKSTAD

- | | | |
|--|--|---|
| <input checked="" type="checkbox"/> Tinglyst | <input type="checkbox"/> Avklarte eiere | <input type="checkbox"/> Har festegrunn |
| <input type="checkbox"/> Bestående | <input type="checkbox"/> Har grunnforurensning | <input type="checkbox"/> Mangel matrikkelføring |
| <input type="checkbox"/> Seksjonert | <input type="checkbox"/> Har kulturminner | <input type="checkbox"/> Har anmerket klage |

Tinglyste eierforhold

Navn	Pers.nr/org.nr.	Rolle	Status	Adresse	Andel
METTE FOLDEN		H - Hjemmelshaver	B - Bosatt		1/2
INGAR SKIAKER		H - Hjemmelshaver	B - Bosatt		1/2

Forretninger

Forretningstype	Forretningsdato	Matrikkelført	Saksreferanse	Involverte
ON - Omnummerering	01.01.2024	01.01.2024		
ON - Omnummerering	01.01.2020	01.01.2020		
ON - Omnummerering	07.01.1994			
SK - Skylddeling	19.10.1944			

Grunnforurensning registrert på eiendommen

Lokalitetsnr	Lokalitetsnavn	Påvirkningsgrad	Myndighet	Matrikkelføringsdato

Kulturminner

Kategori	Art	Vernetype	Matrikkelført	Lokalitetsnummer

Krav om jordskifte

Jordskiftreferanse	Ført dato

Grunnerverv

Grunnervervreferanse

Ført dato

Klage

Klagereferanse

Gjelder

Ført dato

Teiger

Hovedteig	Avklart eiere	Tvist	Flere mat. enheter	Ureg. jordsameie	Datafangstdato	Ber. areal	Arealmerknad
<input checked="" type="checkbox"/>	<input type="checkbox"/>	<input type="checkbox"/>	<input type="checkbox"/>	<input type="checkbox"/>	05.01.2006	93.4	FG - Fiktive grenser

Bygninger

Bygningsnr	Lnr	Type	Status
6502075	0	111 - Enebolig	TB - Tatt i bruk

Bygning 6502075: 111 - Enebolig

Opprinnelseskode	V - Vanlig registrering	BRA Bolig	288.0
Antall boenheter	1	BRA Annet	0.0
Antall etasjer	2	BRA Totalt	288.0
Avløp	1 - Offentlig kloakk	Har heis	<input type="checkbox"/>
Har kulturminner	<input type="checkbox"/>	Har sefrakminne	<input type="checkbox"/>

Bygningsstatshistorikk

Bygningsstatus	Dato	Registrert dato
RA - Rammetillatelse	15.09.1986	15.09.1986
IG - Igangsettingstillatelse	15.09.1986	15.09.1986
TB - Tatt i bruk	15.10.1988	15.10.1988

Bruksenheter

Type	Leilighetsnr.	BRA	Rom	Bad	Kjøkken
B - Bolig	H0101	288.0	6	2	1 - Kjøkken

Etasjer

Etasje	Boenheter	BRA Bolig	BRA Annet	BRA Totalt	Alt. areal
H01	1	213.0	0.0	213.0	0.0
H02	0	75.0	0.0	75.0	0.0

Adresser

Vegnavn	Nummer	Navn	Poststed
Saltnesstranda	13		1642 SALTNES



Skatteetaten

Dato
19.05.2025

U.off. offl. § 13, sktfvl § 3-1

Norkart AS
Hoffsveien 4
0275 Oslo

Det tas forbehold om riktigheten eller fullstendigheten av opplysningene i dette dokumentet. Det kan ikke rettes krav som følge av at disse opplysningene benyttes som grunnlag for beslutninger.

Bekreftelse på formuesverdi:

Kommune: 3107 FREDRIKSTAD

Gnr 125 Bnr 47 Fnr 0 Snr 0

Eiendommens adresse:

Saltnesstranda 13, 1642 SALTNES

Formuesverdi for inntektsåret 2023:

Som primærbolig: kr 1 522 383 Som sekundærbolig: kr 6 089 530
Dokumentet er elektronisk godkjent og er derfor ikke signert

Skatteetaten.no

Tlf 800 80000

EIENDOMSINFORMASJON FRA KOMTEK

3107 Fredrikstad - 125/47/0/0

Eierrepresentant: Skiaker Ingar

Regningsmottaker: Skiaker Ingar

OPPLYSNINGER FRA MATRIKKELEN

Type	Grunneiendom	Bruksnavn	SEXA II	Grunnforening	Nei
Kommune	3107 Fredrikstad	Tinglyst	Ja	Har festegrunner	Nei
Gårdsnr	125	Seksjonert	Nei	Punktfaste	Nei
Bruksnr	47	Oppgitt areal	0 m2	Kulturminne	Nei
Festenr	0	Beregnet areal	93,4 m2		
Seksjonsnr	0				

ADRESSER

(Antall: 1)

Adresse	Saltnesstranda 13 1642 SALTNES	Tilleggsnavn		Kirkesogn	Onsøy
		Grunnkrets	Saltnes	Valgkrets	Manstad

BYGNINGER

(Antall: 1)

Bygningsnr.	Type	Status	Næringsgruppe	Bygningsendring	Bruksareal
6502075	Enebolig	Tatt i bruk	Bolig		288

TINGLYSTE EIERE

(Antall: 2)

Eier	Adresse	Postnr/Sted	Eierandel	Rolle
FOLDEN METTE	SALTNESSTRANDA 13	1642 SALTNES	1/2	Hjemmelshaver
SKIAKER INGAR	SALTNESSTRANDA 13	1642 SALTNES	1/2	Hjemmelshaver

KOMMUNALE AVGIFTER I KOMTEK

Vare	Grunnlag	Enhetspris	Fra	Andel	Korr%	Årsbeløp inkl. mva	
270	VANN FASTGEB. BOLIG	1,00 Boehn.	kr 1 279,00	01.07.2025	1/1	0	kr 1 599,00
370	AVLØP FASTGEB. BOLIG	1,00 Boehn.	kr 2 082,00	01.07.2025	1/1	0	kr 2 603,00
1104	RENOVASJON - 140 L	1,00 140 l	kr 2 718,00	01.07.2025	1/1	0	kr 3 398,00
153	BRANNTILSYN 1 LØP	2,00 1 løp	kr 466,00	01.07.2025	1/1	0	kr 932,00
60	ESkatt Bolig	4 794 600,00 0/00	kr 3,20	01.07.2025	1/1	0	kr 15 342,00
350	AKONTO AVLØP	123,00 M3	kr 32,18	01.07.2025	1/1	0	kr 4 948,00
250	AKONTO VANN	123,00 M3	kr 16,80	01.07.2025	1/1	0	kr 2 583,00
							kr 31 405,00

VANNMÅLERE

Målernummer	Prosent vann	Prosent avløp	Type avlesning	Avlesningdato	Forbruksår	Forbruk	Målerstand
10197519	100	100	Årsavlesning - Ekstern kilde	28.10.2024	2024	130	3590



Kommuneplanens arealdel
Fredrikstad kommune
2020 - 2032

Nasjonal plan-ID: 3004 909

Saksbehandling iht Plan- og bygningsloven	Saksnr	Dato	Sign.
Vedtatt om oppstart av planarbeidet	PS 108/17	FSK 01.06.2017	MAAU
Varsel om oppstart og kunngjøring	177/665	09.06-19.09.2017	MAAU
med høring og offentlig ettersyn av planprogrammet	PS 170/17	FSK 09.11.2017	MAAU
Fastsetting av planprogrammet	PS 8/19	FSK 31.01.2019	MAAU
1. gangs behandling	177/665	til 01.04.2019	AKHE
Høring og offentlig ettersyn	PS 171/19	BS 06.12.2019	AKHE
2. gangs behandling	19/23074	til 17.02.2020	AKHE
Ny høring og offentlig ettersyn	PS 64/20	18.06.20	AKHE
Egen godkjent			

Koordinatsystem: Euref89, sone 32N, høydegrunnlag NN2000
Kartgrunnlag: Geovekst FKB
Digital plan er utarbeidet av Fredrikstad kommune, virksomhet Geomatikk
Dato: 27.07.2020

TEGNFORKLARING

PBL § 11 Kommuneplanens arealdel

Nåværende Framtidig

BEBYGGELSE OG ANLEGG (pbl §11-7, nr 1)

	BA	Bebyggelse og anlegg
	B	Boligbebyggelse
	FR	Fritidsbebyggelse
	S	Sentrumsformål
		Forretninger
	OP	Offentlig eller privat tjenesteyting
	FT	Fritids- og turistformål
		Råstoffutvinning
	N	Næringsbebyggelse
	IA	Idrettsanlegg
	AA	Andre typer nærmere angitt bebyggelse og anlegg
	G	Uteoppholdsareal
	G	Grav og urnelund
	Kb	Kombinert bebyggelse og anleggsformål

SAMFERDSELSANLEGG OG TEKNISK INFRASTRUKTUR (pbl §11-7, nr 2)

	V	Samferdselsanlegg og teknisk infrastruktur (arealer)
	H	Havn
	P	Parkering
	Kb	Kombinerte formål for samferdselsanlegg og/eller teknisk infrastruktur

GRØNNSTRUKTUR (pbl §11-7, nr 3)

	GR	Blågrønn struktur
		Naturområde
		Turdrag
		Friområde
		Park
		Kombinerte grønstrukturformål

FORSVARET (pbl §11-7, nr 4)

		Forsvaret
--	--	-----------

LANDBRUKS-, NATUR- OG FRILUFTSFØRMÅL (LNF) (pbl §11-7, nr 5)

		LNF-areal for nødvendige tiltak for landbruk og reindrift og gårdsaktiviteter næringsvirksomhet basert på gårdens resursgrunnlag
		LNF-areal for spredt bolig-, fritids- eller næringsbebyggelse mv.

BRUK OG VERN AV SJØ OG VASSDRAG (pbl §11-7, nr 6) (pbl §11-7, nr 3)

		Bruk og vern av sjø og vassdrag med tilhørende strandsone
		Farled
	SH	Småbåthavn
		Naturområde
	FS	Friluftsområde

HENSYNSSONER (pbl §11-8)

a) Sikrings-, støy- og faresoner

	Hensynssone ras- og skredfare
	Hensynssone flomfare
	Hensynssone høyspenningsanlegg
	Hensynssone militært område

b) Infrastruktursoner

	Krav vedrørende infrastruktur
--	-------------------------------

c) Soner med angitt særlige hensyn

	Hensynssone landbruk
	Hensynssone friluftsliv
	Hensynssone landskap
	Hensynssone naturmiljø
	Hensynssone kulturmiljø

d) Båndleggingsone

	Båndlegging for regulering etter plan- og bygningsloven
	Båndlegging etter lov om naturvern
	Båndlegging etter lov om kulturminner

e) Gjennomføringsone

	Krav om felles planlegging
--	----------------------------

SAMFERDSEL

	Nåværende	Framtidig
	Tunnel	Tunnel
Fjernveg		
Hovedveg		
Samleveg		
Gang- og sykkelveg		
Sykelveg		
Turveg/turdrag		
Kollektivtrasé		
Jernbane		
Farled		
Småbåtted		
Kollektivknutepunkt		

JURIDISK LINJE

Byggegrense	
Forbudsgrænse sjø (100 m-beltet)	
Strandlinje sjø	
Markagrense	

2591
Edgar Rydin
Arming Rindigt 7
0385 Oslo 3

Rondi Flekblad

~~2593
Ragnar Horn
Mølven 21
1520 Skibek~~

2529
124/36

+ Grete Sten Larsen
Syem Øvreim 23
Fredrikstad

9689

2590

124/17

+ Bente Wilb. Tvede
Lindv. 8A
Fredrikstad



125/49

Tennisbane

125/27

125/41

Berit Fjorden
Dllo Ruyesvei 8/D

125/07

125/26

Rant G. Hovne
Seltvåk Hovne 10
9000 Tromsøheim

Gunnar Sten Hansen
Mølven, 9C
Fredrikstad

Matrikkelkart



FREDRIKSTAD KOMMUNE

Adresse: Saltnesstranda 13, 1642 SALTNES
Gnr/Bnr: 125/47/0/0

Målestokk: 1:1000
Leveransedato: 2025-05-18



Datakilde: Geovekst, FKB
Referansesystem: Euref89, UTM sone 32N, høydegrunnlag NN2000

Eiendomsgrenser i kartet har forskjellig nøyaktighet. I noen tilfeller vil det være påkrevd å klarlegge grensene etter matrikkelloven §17. Kommunen anbefaler tiltakshaver å klarlegge alle eiendommer med usikre grenser

Sikre grenser i kartet: Heltrukne linjer (nøyaktighet 14 cm eller bedre)

Usikre grenser i kartet: Stiplede linjer (nøyaktighet dårligere enn 14 cm)

Usikre grenser bør klarlegges av kommunens Geodatakontor, før tiltak i marginal avstand fra grensa planlegges.

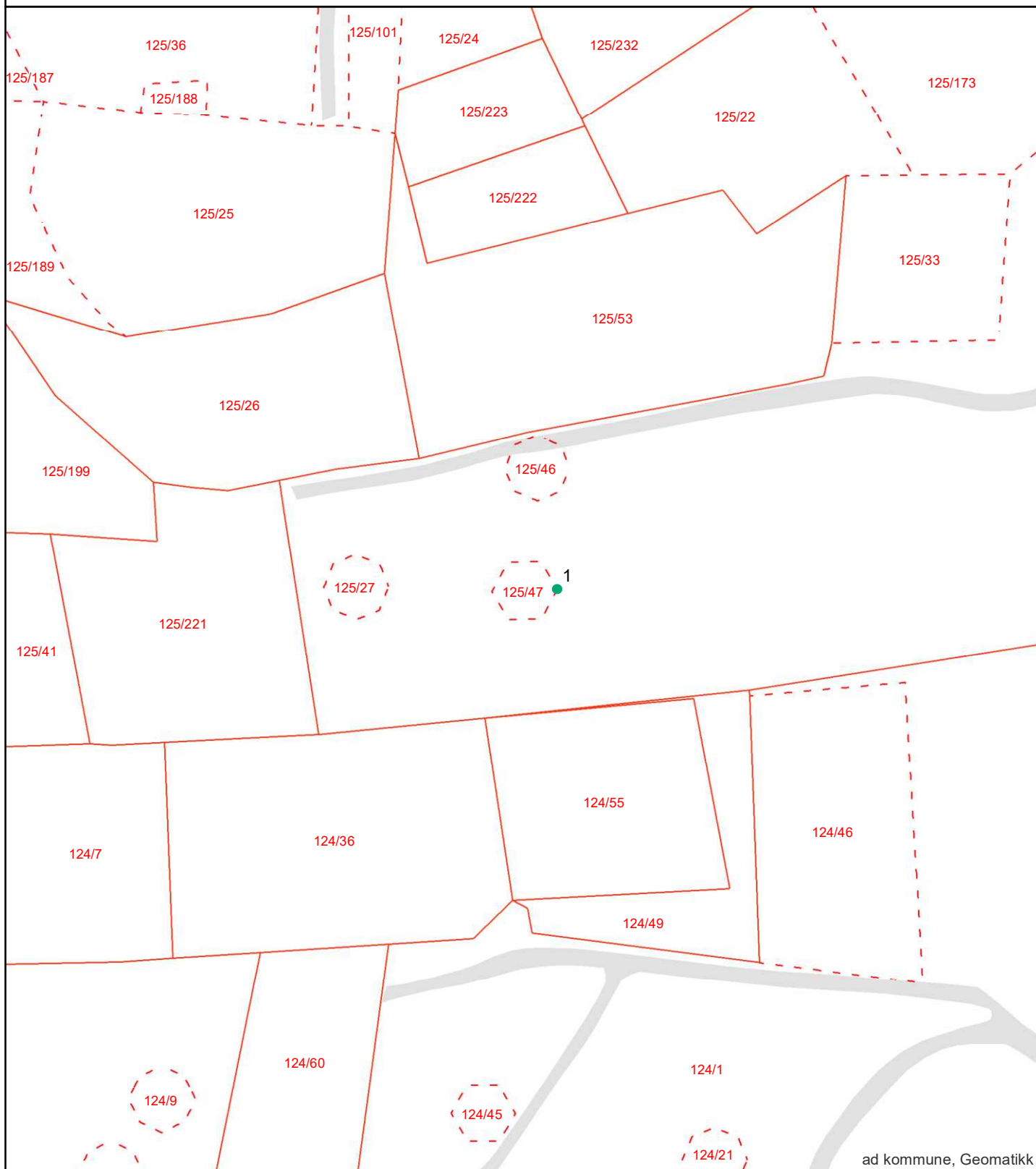

Grensepunktrapport

Rapportdato : 18.5.2025

Areal og koordinater:

Beregnet areal (kvm):	Arealmerknad:	Koordinatsystem:
93.4		EUREF89 UTM Sone 32

Grensepunkt/Grenselinje

Løpenr	Nord	Øst	Grensemerke nedsatt i	Lengde	Grensepunkttype	Hjelpelinjetype	Målemetode	Nøyaktighet i cm	Radius
1	6572979.4726	599830.56981	Ikke spesifisert	36	Geometrisk hjelpепunkt		Ukjent målemetode	9999	0

Arealplaner under arbeid



FREDRIKSTAD KOMMUNE

Adresse: Saltnesstranda 13, 1642 SALTNES
Gnr/Bnr: 125/47/0/0

Målestokk: 1:5000
Leveransedato: 2025-05-18



Planident:
Plannavn:

Datakilde: Geovekst, FKB
Referansesystem: Euref89, UTM sone 32N, høydegrunnlag NN2000

Det er ikke registrert pågående planarbeid på eiendommen eller i nærheten av eiendommen

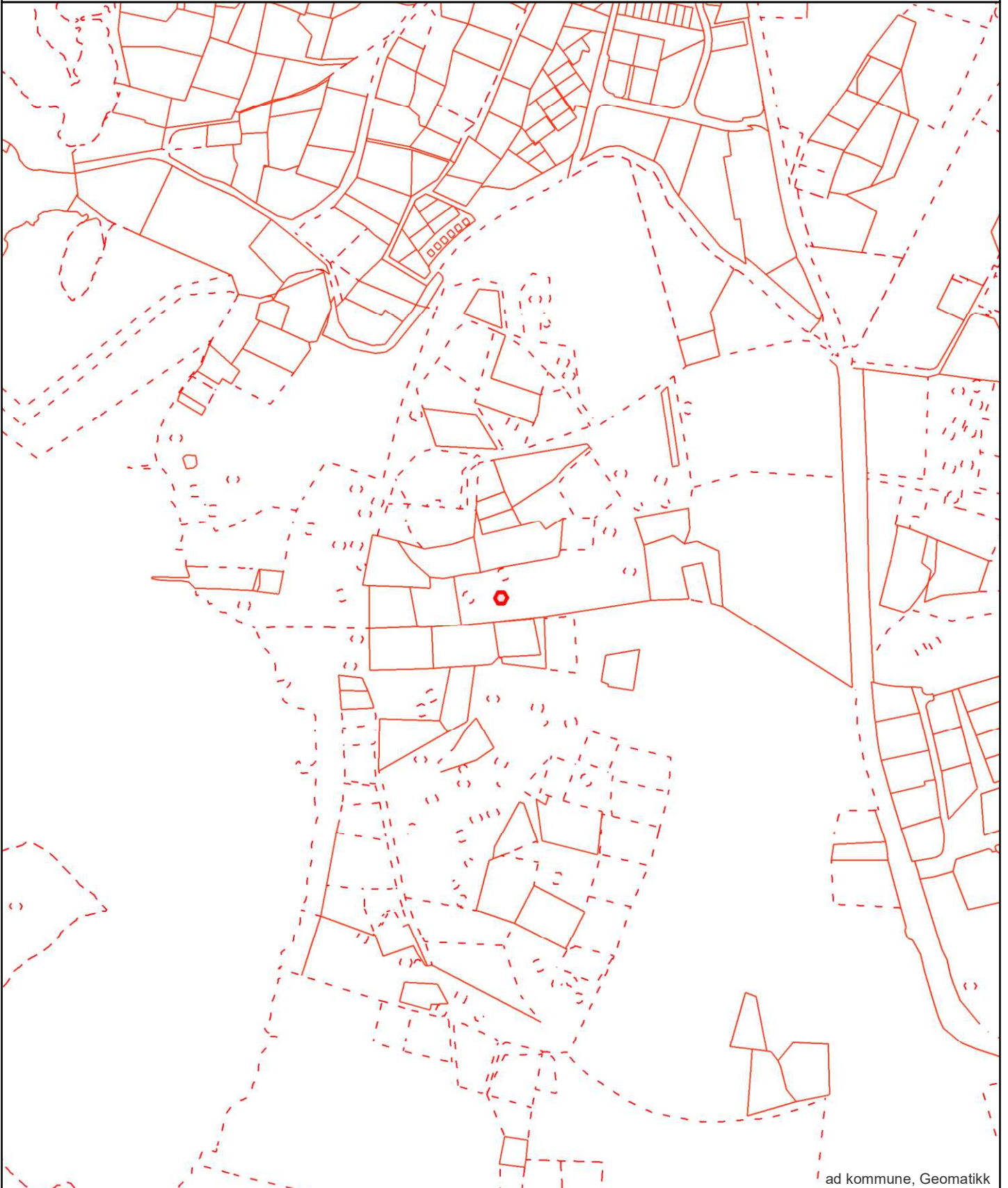

Grunnkart



FREDRIKSTAD KOMMUNE

Adresse: Saltnesstranda 13, 1642 SALTNES
Gnr/Bnr: 125/47/0/0

Målestokk: 1:1000
Leveransedato: 2025-05-18



Datakilde: Geovekst, FKB
Referansesystem: Euref89, UTM sone 32N, høydegrunnlag NN2000

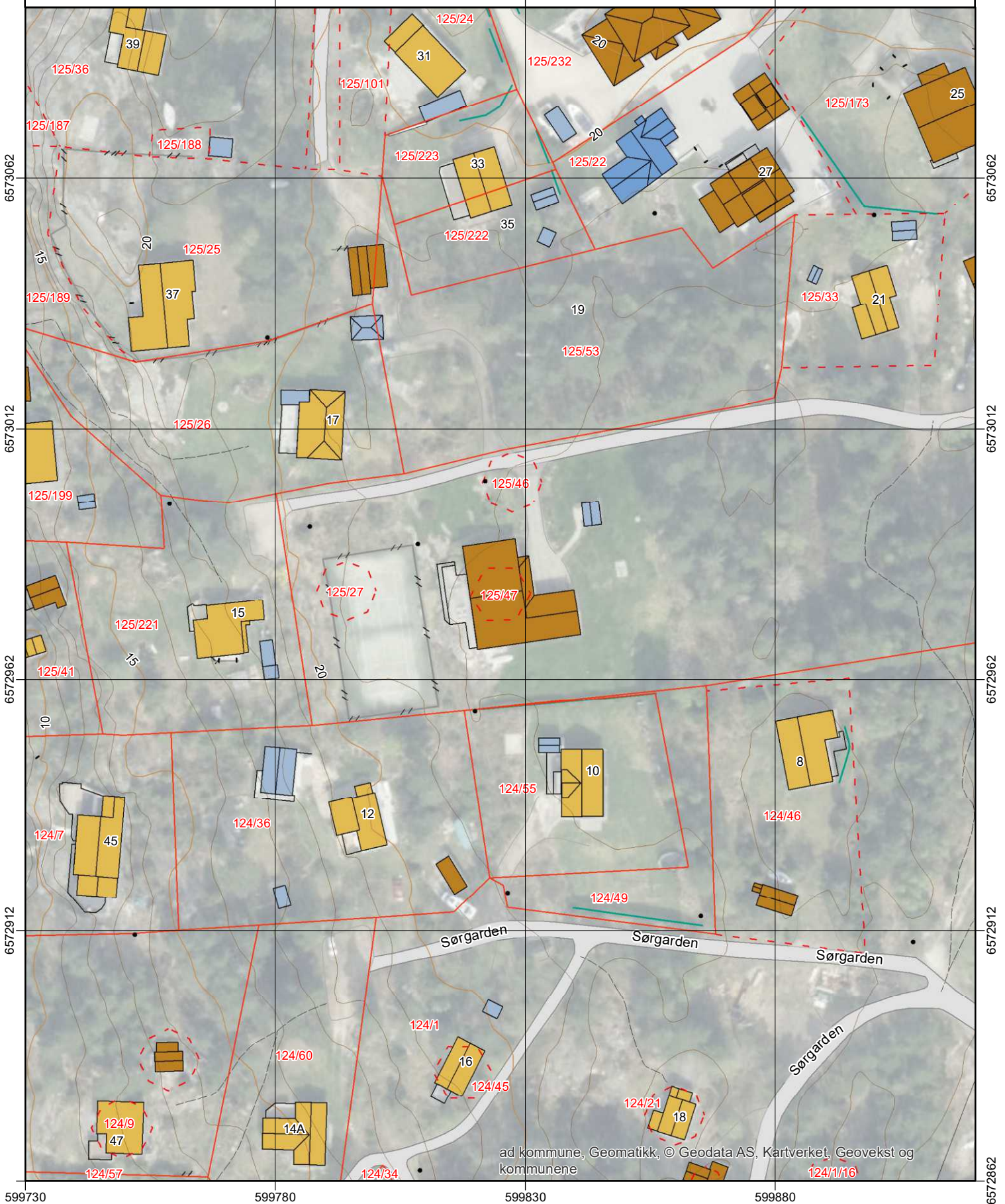

Reguleringsplan



FREDRIKSTAD KOMMUNE

Adresse: Saltnesstranda 13, 1642 SALTNES
Gnr/Bnr: 125/47/0/0

Målestokk: 1:1000
Leveransedato: 2025-05-18



Planident:
Ikraftredelsesdato:
Plannavn:

Datakilde: Geovekst, FKB
Referansesystem: Euref89, UTM sone 32N, høydegrunnlag NN2000

Plandataene er hentet fra kommunens digitale planregister. Disse kan inneholde feil og bør oppfattes som veiledende.
Det er det stemplede analoge kartet/dokumentet som er det juridiske plandokumentet.

Det er ikke registrert planer innenfor den aktuelle eiendommen

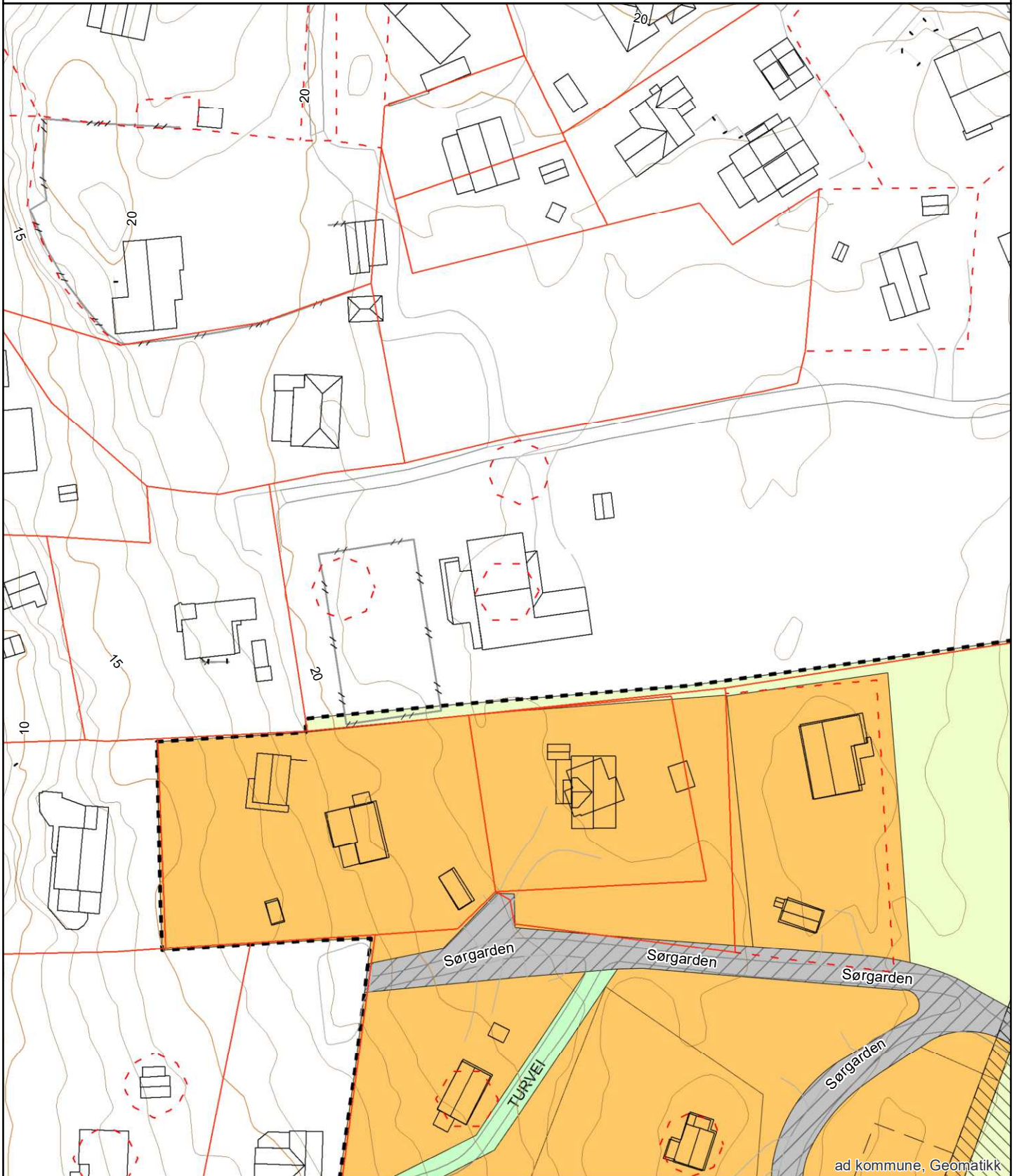

Grunnkart



FREDRIKSTAD KOMMUNE

Adresse: Saltnesstranda 13, 1642 SALTNES
Gnr/Bnr: 125/47/0/0

Målestokk: 1:500
Leveransedato: 2025-05-18



Datakilde: Geovekst, FKB
Referansesystem: Euref89, UTM sone 32N, høydegrunnlag NN2000



Kommuneplan



FREDRIKSTAD KOMMUNE

Adresse: Saltnesstranda 13, 1642 SALTNES
Gnr/Bnr: 125/47/0/0

Målestokk: 1:1000
Leveransedato: 2025-05-18



Planident: 913
Ikrafttredelsesdato: 15.6.2023
Plannavn: Kommuneplan Fredrikstad 2023 – 2035

Datakilde: Geovekst, FKB
Referansesystem: Euref89, UTM sone 32N, høydegrunnlag NN2000

Plandataene er hentet fra kommunens digitale planregister. Disse kan inneholde feil og bør oppfattes som veiledende. Det er det stemplede analoge kartet/dokumentet som er det juridiske plandokumentet.

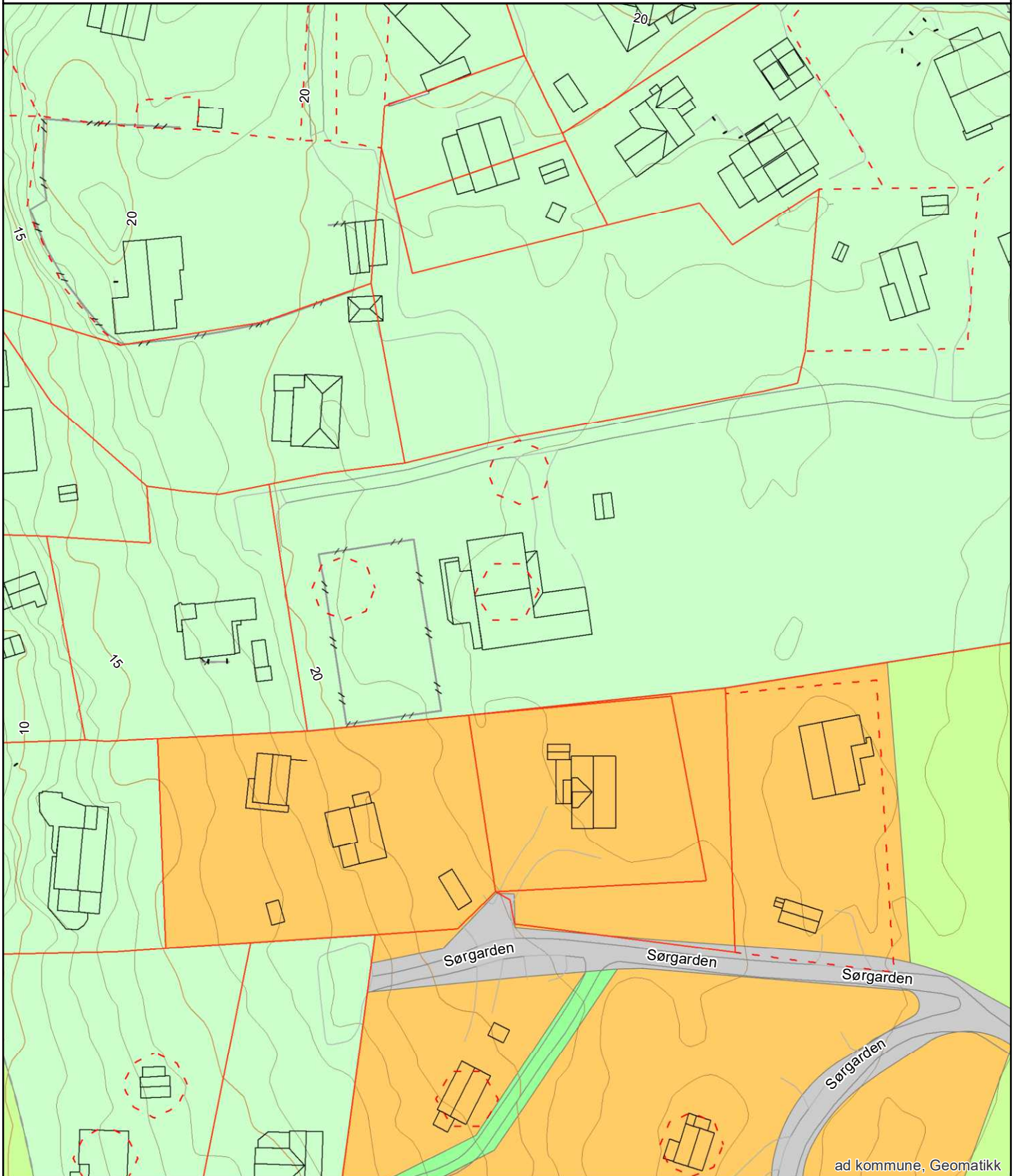



Adresse Saltnesstranda 13, 1642 SALTNES	
Dato for energimerking 12.01.2026	Merkenummer Energiattest-2026-245167
Byggeår 1988	Bygningsnummer 6502075
Gårdsnummer 125	Bruksnummer 47
Seksjonsnummer —	Bruksenhetsnummer H0101

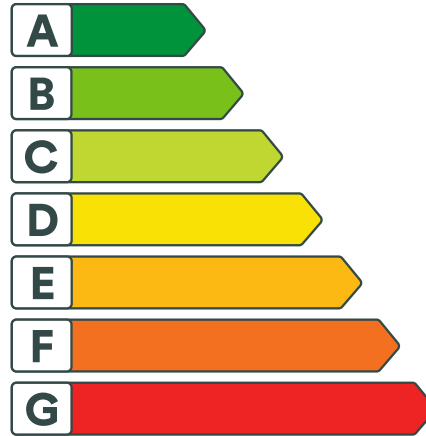

Bygningsinformasjon

Bygningskategori Småhus	Bygningstype Enebolig
Bruksareal 296 m²	Oppvarmet bruksareal 236 m²
Ventilasjonstype Mekanisk avtrekk	



Energi

Beregnet vektet levert energi i normalt klima *
163.40 kWh/m² per år

Energikarakter
C

Beregnet levert energi i lokalt klima
161.53 kWh/m² per år

* **Beregnet vektet levert energi i normalt klima** er et nøkkeltall for å vurdere en bygningens energieffektivitet, der ulike energibærere (strøm, fjernvarme, varmepumpe) vektet ulikt.

Energikarakteren

Energikarakteren angir hvor energieffektiv boligen er, inkludert oppvarmingsanlegget. Energikarakteren er beregnet ut fra den typiske energibruken for boligtypen. Beregningene er gjort ut fra normal bruk ved et gjennomsnittlig klima. Det er boligens energimessige standard og ikke bruken som bestemmer energikarakteren.



Saltnesstranda 13, 1642 SALTNES



Tiltak

Tiltak utendørs

Tiltak 1: Skifte til sparepærer på utebelysning

Sparepærer på 5, 7, 11, 15, og 20 W tilsvarer glødelamper på henholdsvis 25, 40, 60, 75 og 100 W. Sparepærer gir like mye lys som vanlige glødelamper, men bruker bare rundt 20% av energien. De varer dessuten lenger, 8.000-15.000 timer mot 1.000 - 2.500 timer for glødelamper.

Tiltak 2: Montere urbryter på motorvarmer

Det monteres urbryter (koblingsur) på motorvarmeren slik at den ikke står på mer enn nødvendig.

Tiltak 3: Montere automatikk på utebelysning

Det kan monteres fotocelle på utebelysningen slik at det automatisk går av/på etter dagslyset/mørket. Eller det kan monteres bevegelsessensor slik at lyset kun går på ved bevegelse og slås av automatisk etter forhåndsinnstilt tid.

Tiltak 4: Termostat- og nedbørsstyring av snøsmelteanlegg

Snøsmelteanlegget er kun manuelt styrt, eller styres kun etter lufttemperatur. Det installeres automatikk slik at snøsmelteanlegget både er temperatur- og nedbørsstyrt. Det kan være i form av en temperatur- og snøføler i bakken, med temperatur - og fuktføler i luften. Snøsmelteanlegget aktiveres kun ved behov dvs. når det registreres nedbør og kulde samtidig.

Brukertiltak

Tiltak 5: Redusér innetemperaturen

Ha en moderat innetemperatur, for hver grad temperatursenkning reduseres oppvarmingsbehovet med 5 %. Mennesker er også varmekilder; jo flere gjester – desto større grunn til å dempe varmen. Ha lavere temperatur i rom som brukes sjelden eller bare deler av døgnet. Monter tetningslister rundt trekkfulle vinduer og dører (kan sjekkes ved bruk av myggspiral/røyk eller stearinlys). Sett ikke møbler foran varmeovner, det hindrer varmen i å sirkulere. Trekk for gardiner og persiener om kvelden, det reduserer varmetap gjennom vinduene.

Tiltak 6: Spar strøm på kjøkkenet

Ikke la vannet renne når du vasker opp eller skyller. Bruk kjeler med plan bunn som passer til platen, bruk lokk, kok ikke opp mer vann enn nødvendig og slå ned varmen når det har begynt å koke. Slå av kjøkkenventilatoren når det ikke lenger er behov. Bruk av microbølgeovn til mindre mengder mat er langt mer energisparende enn komfyren. Tin frossenmat i kjøleskapet. Kjøøl - og frys skal avrimes ved behov for å hindre unødvendig energibruk og for høy temperatur inne i skapet / boksen (nye kjølekap har ofte automatisk avriming). Fjern støv på kjøleribber og kompressor på baksiden. Slå av kaffetraker når kaffen er ferdig traktet og bruk termos. Oppvaskmaskinen har innebygde varmeelementer for oppvarming av vann og skal kobles til kaldvannet, kobles den til varmtvannet øker energibruken med 20 - 40 % samtidig som enkelte vaske - og skylleprosesser foregår i feil temperatur.

Tiltak 7: Slå el.apparater helt av

Elektriske apparater som har stand-by modus trekker strøm selv når de ikke er i bruk, og må derfor slås helt av.

Tiltak 8: Følg med på energibruken i boligen

Gjør det til en vane å følge med energiforbruket. Les av måleren månedlig eller oftere for å være bevisst energibruken. Ca halvparten av boligens energibruk går til oppvarming.

Tiltak 9: Tiltak utendørs

Monter urbryter (koblingsur) på motorvarmeren slik at den ikke står på mer enn nødvendig. Skift til sparepærer. Sparepærer på 5, 7, 11, 15, og 20 W tilsvarer glødelamper på henholdsvis 25, 40, 60, 75 og 100 W, og de varer dessuten lenger, 8.000-15.000 timer mot 1.000-2.500 timer for glødelamper. Det kan monteres fotocelle på utebelysningen slik at det automatisk går av/på etter dagslyset/mørket. Eller det kan monteres bevegelsessensor slik at lyset kun går på ved bevegelse og slås av automatisk etter forhåndsinnstilt tid. For snøsmelteanlegg som kun er manuelt styrt av/på eller ift. Lufttemperatur kan det installeres automatikk slik at snøsmelteanlegget både er temperatur- og nedbørsstyrt dvs. når det registreres nedbør og kulde samtidig.

Tiltak 10: Bruk varmtvann fornuftig

Bytt til sparedusj hvis du ikke har. For å finne ut om du bør bytte til sparedusj eller allerede har sparedusj kan du ta tiden på fylling av ei vaskebøtte; nye sparedusjer har et forbruk på kun 9 liter per minutt. Ta dusj i stedet for karbad. Skift pakning på dryppende kraner. Dersom varmtvannsberederen har nok kapasitet kan temperaturen i berederen reduseres til 70gr.

Tiltak 11: Velg hvitevarer med lavt forbruk

Når du skal kjøpe nye hvitevarer så velg et produkt med lavt strømførbruk. Produktene deles inn i energiklasser fra A til G, hvor A er det minst energikrevende. Mange produsenter tilbyr nå varer som går ekstra langt i å være energieffektive. A+ og det enda bedre A++ er merkinger som har kommet for å skille de gode fra de ekstra gode produktene.

Tiltak 12: Vask med fulle maskiner

Fyll opp vaske- og oppvaskmaskinen før bruk. De fleste maskiner bruker like mye energi enten de er fulle eller ikke.

Tiltak 13: Luft kort og effektivt

Ikke la vinduer stå på gløtt over lengre tid. Luft heller kort og effektivt, da får du raskt skifta lufta i rommet og du unngår nedkjøling av gulv, tak og vegger.

Tiltak 14: Slå av lyset og bruk sparepærer

Slå av lys i rom som ikke er i bruk. Utnytt dagslyset. Bruk sparepærer, spesielt til utelys og rom som er kalde eller bare delvis oppvarmet.

Bygningsmessige tiltak

Tiltak 15: Isolering av gulv mot grunn

Gulv mot grunn etterisoleres. Utførelse avhenger av dagens løsning. Utvendig isolering av ringmur reduserer varmetap langs randen.

Tiltak 16: Isolering av gulv mot kald kjeller / kryprom

Det fins flere løsninger for etterisolering av gulv mot kald kjeller eller kryperom. Utførelse/metode avhenger av dagens løsning. Vindsperre etableres på kald side.

Tiltak 17: Montering tetningslister

Luftlekkasjer mellom karm og ramme på vinduer og mellom karm og dørbblad kan reduseres ved montering av tetningslister. Lister i silikon- eller EPDM-gummi gir beste resultat.

Tiltak på elektriske anlegg

Tiltak 18: Temperatur- og tidsstyring av panelovner

Evt. eldre elektriske varmeovner uten termostat skiftes ut med nye termostatregulerte ovner med tidsstyring, eller det ettermonteres termostat / spareplugg på eksisterende ovn. Dersom mange ovner skiftes ut bør det vurderes et system hvor temperatur og tidsinnstillinger i ulike rom i boligen styres fra en sentral enhet.

Tiltak 19: Temperatur- og tidsstyring av elektrisk gulvvarme / takvarme

For evt. eldre gulvvarme/takvarme uten termostat monteres ny styringsenhet med kombinert termostat og tidsstyring. Dersom mange slike styringsenheter og/eller panelovner skiftes ut bør det vurderes et system hvor temperatur og tidsinnstillinger i ulike rom i boligen styres fra en sentral enhet.

Tiltak på luftbehandlingsanlegg

Tiltak 20: Montere urstyring på avtrekksvifter / ventilasjonsanlegg

Det bør undersøkes hvorvidt ventilasjonsanlegget har mulighet for trinnvis regulering av luftmengden (1,2,3 eller max/normal/min) og evt. urstyring tilknyttet denne funksjonen. Det bør evt. ettermonteres et ukesur som styrer luftmengdene avhengig av brukstiden. For boliger bør ikke ventilasjonen stoppes når boligen ikke er i bruk, men det bør være en minsteventilasjon på ca 0,2 l/s pr. m².

Tiltak 21: Installere ventilasjonsanlegg med varmegjenvinner til erstatning for mekanisk ventilasjon

Boligen har mekanisk ventilasjon, dvs. at luftskiftning (medfølgende varmetap) skjer uten varmegjenvinning. Det kan vurderes å installere et balansert ventilasjonsanlegg, som gir varmegjenvinning fra avkastluften. Nytt anlegg med både ur- og mengdestyring vil gi muligheter for behovstyring og dermed energisparing. Ventilasjonsanlegget kan ha et vannbårent eller elektrisk varmebatteri.

Saltnesstranda 13

Nabolaget Saltnes - vurdert av 32 lokalkjente

NABOLAGET SPESIELT ANBEFALT FOR

- Familier med barn
- Etablerere
- Husdyreiere

SKOLER

Manstad skole (1-7 kl.)	6 min	🚶
373 elever, 22 klasser	3.5 km	
Vestbygda ungdomsskole (8-10 kl.)	7 min	🚶
203 elever, 11 klasser	3.9 km	
Tomb videregående skole	10 min	🚶
234 elever, 10 klasser	5.8 km	
Frederik II videregående skole	18 min	🚶
1277 elever	14.9 km	

OFFENTLIG TRANSPORT

🚶 Onsøy/Råde-delet	6 min	🚶
Linje 114, 199, 201	0.5 km	
🚶 Råde stasjon	12 min	🚶
Linje RE20	10.5 km	
✈ Sandefjord lufthavn Torp	1 t 50 min	🚶
✈ Oslo Gardermoen	1 t 34 min	🚶

BARNEHAGER

Mattisgården naturbarnehage (1-5 år...)	4 min	🚶
42 barn	2 km	
Preg barnehager Kjærre (1-5 år)	5 min	🚶
31 barn	2.6 km	
Kollen naturbarnehage (0-5 år)	5 min	🚶
94 barn	2.7 km	

DAGLIGVARE

Kiwi Saltnes	22 min	🚶
Coop Manstad Kjøtt Og Delikatesse	6 min	🚶

ALDERSFORDELING

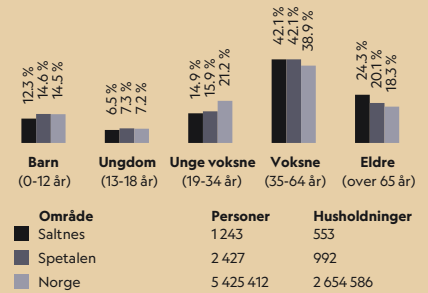

Opplevd trygghet

Veldig trygt 90/100

Naboskapet

Godt vennskap 79/100

Kvalitet på skolene

Bra 73/100

PRIMÆRE TRANSPORTMIDLER

- Egen bil
- Buss

SPORT

⚽ Terneveien Vel nærmiljøanlegg - bal...	18 min	🚶
⚽ Saltnes kunstgressbane	4 min	🚶
🏊 Expressgym Råde	14 min	🚶
🏊 Trimeriet Fredrikstad	15 min	🚶

«Barna har det bra, hyggelige naboer, kort vei til skog og hav.»

— Sitat fra en lokalkjent

Turmulighetene

Nærhet til skog og mark 95/100

Støynivået

Lite støynivå 95/100

Gateparkering

Lett 89/100

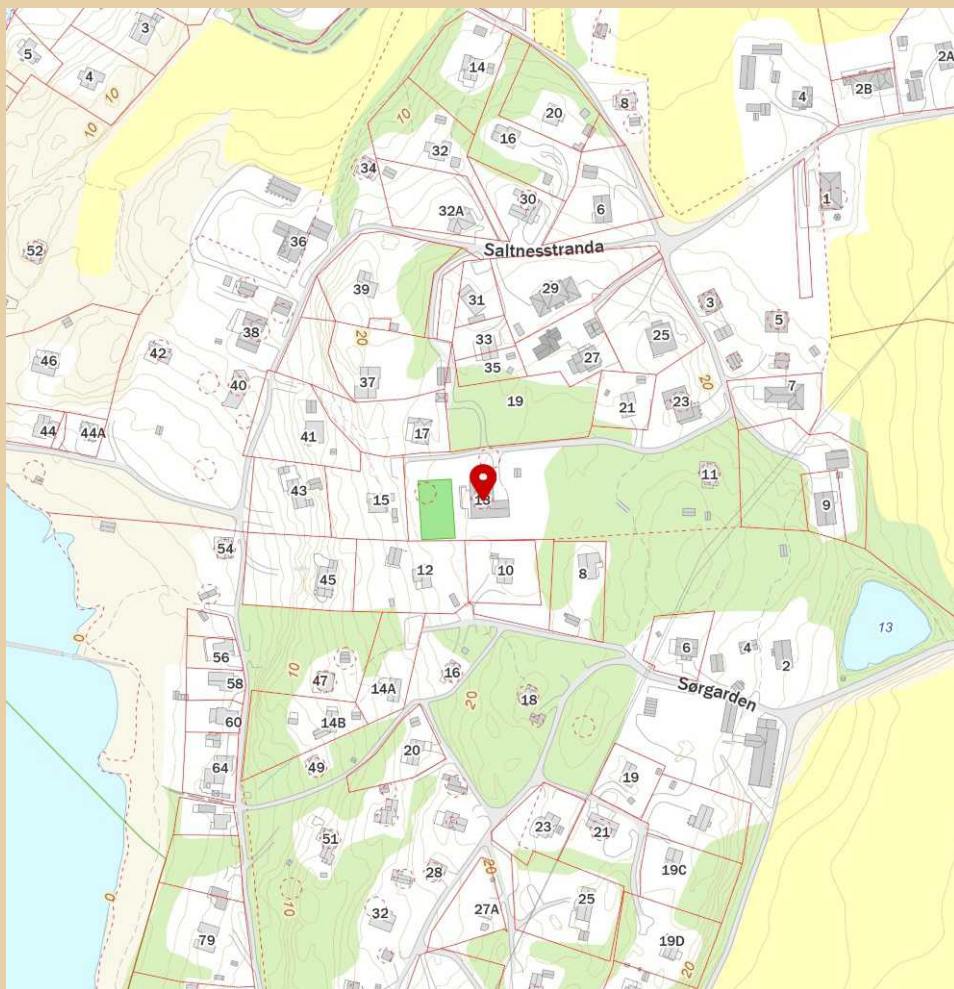

Innholdet i nabolagsprofilen er hentet fra ulike datakilder, og feil eller mangler kan forekomme. Vurderinger og sitater er innhentet på web og gir uttrykk for hvordan naboene vurderer nabolaget. FINN.no AS kan ikke holdes ansvarlig for feil/mangler i profilen. Copyright © Finn.no AS 2025





Saltnesstranda 13

Nabolaget Saltnes - vurdert av 32 lokalkjente









NABOLAGET SPESIELT ANBEFALT FOR

- Familier med barn
- Etablerere
- Husdyreiere



SKOLER

Manstad skole (1-7 kl.) 373 elever, 22 klasser	6 min  3.5 km
Vestbygda ungdomsskole (8-10 kl.) 203 elever, 11 klasser	7 min  3.9 km
Tomb videregående skole 234 elever, 10 klasser	10 min  5.8 km
Frederik II videregående skole 1277 elever	18 min  14.9 km



OFFENTLIG TRANSPORT

 Onsøy/Råde-delet Linje 114, 199, 201	6 min  0.5 km
 Råde stasjon Linje RE20	12 min  10.5 km
 Sandefjord lufthavn Torp	1 t 50 min 
 Oslo Gardermoen	1 t 34 min 

BARNEHAGER

Mattisgården naturbarnehage (1-5 å... 42 barn	4 min  2 km
Preg barnehager Kjærre (1-5 år) 31 barn	5 min  2.6 km
Kollen naturbarnehage (0-5 år) 94 barn	5 min  2.7 km

DAGLIGVARE

Kiwi Saltnes	22 min 
Coop Manstad Kjøtt Og Delikatesse	6 min 



Innholdet i nabolagsprofilen er hentet fra ulike datakilder, og feil eller mangler kan forekomme. Vurderinger og sitater er innhentet på web og gir uttrykk for hvordan naboen vurderer nabolaget. FINN.no AS kan ikke holdes ansvarlig for feil/mangler i profilen. Copyright © Finn.no AS 2025

VARER/TJENESTER

📍 Værestetorvet	18 min 🚗
📍 Apotek 1 Råde	15 min 🚗
📍 Væstertorvet Vinmonopol	18 min 🚗

SPORT

🏃 Terneveien Vel nærmiljøanlegg - bål8 min 🚶	
🏃 Saltnes kunstgressbane	4 min 🚗
🏃 Expressgym Råde	14 min 🚗
🏃 Trimeriet Fredrikstad	15 min 🚗

«Barna har det bra, hyggelige naboer, kort vei til skog og hav.»

— Sitat fra en lokalkjent

Turmulighetene

Nærhet til skog og mark 95/100

Støynivået

Lite støynivå 95/100

Gateparkering

Lett 89/100

PRIMÆRE TRANSPORTMIDLER

- Egen bil
- Buss

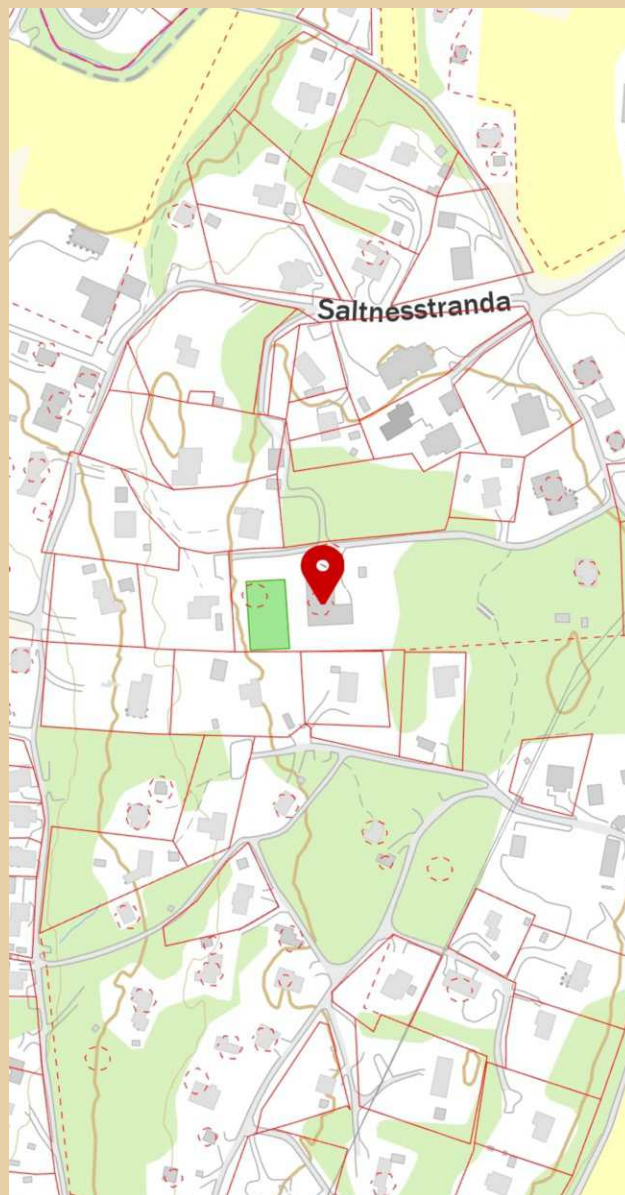

Innholdet i nabolagsprofilen er hentet fra ulike datakilder, og feil eller mangler kan forekomme. Vurderinger og sitater er innhentet på web og gir uttrykk for hvordan naboene vurderer nabolaget. FINN.no AS kan ikke holdes ansvarlig for feil/mangler i profilen. Copyright © Finn.no AS 2025

Saltnesstranda 13

Nabolaget Saltnes - vurdert av 32 lokalkjente

NABOLAGET SPESIELT ANBEFALT FOR

- Familier med barn
- Etablerere
- Husdyreiere

SKOLER

Manstad skole (1-7 kl.) 373 elever, 22 klasser	6 min 🚶 3.5 km
Vestbygda ungdomsskole (8-10 kl.) 203 elever, 11 klasser	7 min 🚶 3.9 km
Tomb videregående skole 234 elever, 10 klasser	10 min 🚶 5.8 km
Frederik II videregående skole 1277 elever	18 min 🚶 14.9 km

OFFENTLIG TRANSPORT

🚶 Onsøy/Råde-delet Linje 114, 199, 201	6 min 🚶 0.5 km
🚶 Råde stasjon Linje RE20	12 min 🚶 10.5 km
✈ Sandefjord lufthavn Torp	1 t 50 min 🚶
✈ Oslo Gardermoen	1 t 34 min 🚶

BARNEHAGER

Mattisgården naturbarnehage (1-5 å... 42 barn	4 min 🚶 2 km
Preg barnehager Kjærre (1-5 år) 31 barn	5 min 🚶 2.6 km
Kollen naturbarnehage (0-5 år) 94 barn	5 min 🚶 2.7 km

DAGLIGVARE

Kiwi Saltnes	22 min 🚶
Coop Manstad Kjøtt Og Delikatesse	6 min 🚶



Innholdet i nabolagsprofilen er hentet fra ulike datakilder, og feil eller mangler kan forekomme. Vurderinger og sitater er innhentet på web og gir uttrykk for hvordan naboene vurderer nabolaget. FINN.no AS kan ikke holdes ansvarlig for feil/mangler i profilen. Copyright © Finn.no AS 2025

VARER/TJENESTER

📍 Værstetorvet	18 min 🚗
📍 Apotek 1 Råde	15 min 🚗
📍 Væstertorvet Vinmonopol	18 min 🚗

SPORT

🏃 Terneveien Vel nærmiljøanlegg - ba...	18 min 🚶
🏃 Saltnes kunstgressbane	4 min 🚗
🏃 Expressgym Råde	14 min 🚗
🏃 Trimeriet Fredrikstad	15 min 🚗

«Barna har det bra, hyggelige naboer, kort vei til skog og hav.»

— Sitat fra en lokalkjent

Turmulighetene

Nærhet til skog og mark 95/100

—

Støynivået

Lite støynivå 95/100

—

Gateparkering

Lett 89/100

PRIMÆRE TRANSPORTMIDLER

- Egen bil
- Buss

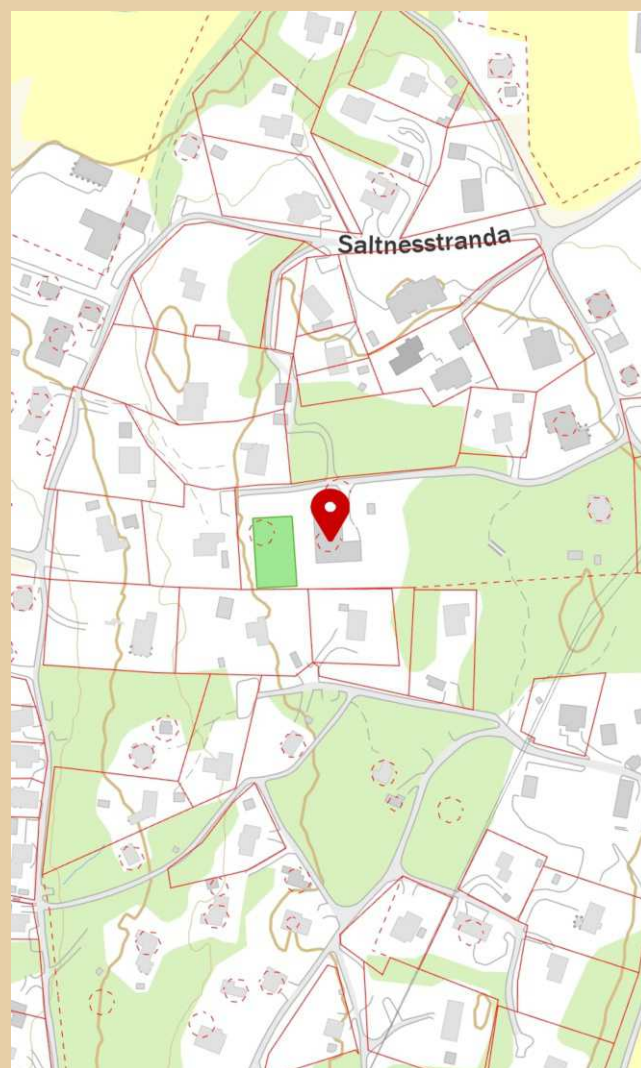

Innholdet i nabolagsprofilen er hentet fra ulike datakilder, og feil eller mangler kan forekomme. Vurderinger og sitater er innhentet på web og gir uttrykk for hvordan naboene vurderer nabolaget. FINN.no AS kan ikke holdes ansvarlig for feil/mangler i profilen. Copyright © Finn.no AS 2025

LØSØRE OG TILBEHØR

OVERSIKT OVER LØSØRE OG TILBEHØR TIL EIENDOMMEN

Oversikten er utarbeidet av Norges Eiendomsmeglerforbund, Eiendom Norge og Advokatforeningens Eiendomsmeglingsgruppe, og er gjeldende fra 1. januar 2020.

Generelt

Lov om avhending av fast eiendom (avhendingslova/avhl.) av 3. juli 1992 regulerer kjøper og selgers rettigheter og plikter ved overdragelse av fast eiendom og andeler i borettslag. I henhold til avhl. § 3-4 skal eiendommen, når annet ikke er avtalt, overdras med innredninger og utstyr som etter lov, forskrift eller annet offentlig vedtak skal følge med. Det samme gjelder varig innredning og utstyr som enten er fastmontert eller er særskilt tilpasset bygningen, jf. avhl. § 3-5. Loven inneholder ingen detaljert oversikt over hva som omfattes av "innredning og utstyr", og over hva som skal regnes som "fastmontert eller særskilt tilpasset". Partene kan fritt avtale hva som skal følge med eiendommen ved salg. Bransjens liste over løsøre og tilbehør som skal følge med eiendommen, er en del av avtalen mellom kjøper og selger dersom ikke annet er opplyst i salgsoppgaven, kjøper har tatt forbehold i bud eller avtale på annen måte er inngått. Der intet annet er avtalt, vil løsøre og tilbehør medfølge slik dette fremkommer av avhl. § 3-4 og § 3-5 og denne oversikt. Produkter og installasjoner som medfølger overdras uten noen form for garantier, utover eventuell gjenværende leverandørgaranti. Dersom det er noe i nedenstående liste som ikke finnes på eiendommen, vil det heller ikke medfølge.

1. HVITEVARER medfølger der dette er spesielt angitt i salgsoppgaven.
2. HELDEKKENDE TEPPER følger med uansett festemåte.
3. VARMEKILDER, slik som ovner, kaminer, peiser, varmepumper og panelovner, følger med uansett festemåte. Frittstående biopeiser/varmeovner og terrassevarmere medfølger ikke. Det følger ikke med varmekilder i rom som ikke har vegg- eller fastmonterte varmekilder på visning.
4. TV, RADIO OG MUSIKKANLEGG. TV-antennene og fellesanlegg for TV, herunder parabolantenne, og tuner/dekoder/tv-boks medfølger der dette eies av selger. Veggmontert TV/flatskjerm med tilhørende festeordning samt musikkanlegg følger ikke med (se også punkt 12).
5. BADEROMSINNREDNING/UTSTYR. Badekar, dusjkabinett, dusjvegger, alle fastmonterte speil og hyller, fastmonterte glass- og håndkleholdere, herunder håndklevarmere samt baderomsinnredning, medfølger.
6. GARDEROBESKAP medfølger, selv om disse er løse. Fastmonterte garderobehyller og knagger medfølger. Innredning i garderobeskap, for eksempel løse eller fastmonterte trådkurver, hyller, stenger og lignende, medfølger.
7. KJØKKENINNREDNING medfølger, herunder også åpne, fastmonterte hyller og løs eller fastmontert kjøkkenøy.
8. MARKISER, PERSIENNER og annen type innvendig og utvendig solskjerming, gardinoppheng, lamellgardiner og liftgardiner medfølger.
9. AVTREKKSVENTILASJONER av alle slag, samt fastmonterte aircondition/ ventilasjonsanlegg, medfølger.

10. SENTRALSTØVSUGER medfølger med komplett anlegg, herunder slange, munnstykke mm.
11. LYSKILDER. Kupler, lysstoffarmatur, fastmonterte "spotlights", oppheng og skinner med spotlights samt utelys og hagebelysning medfølger. Vegglamper, krokhengte lamper, lysekroner, prismelamper og lignende som er koblet til sukkerbit eller stikkontakt følger likevel ikke med.
12. INSTALLERTE SMARTHUSLØSNINGER med sentral som styrer lys, varme, lyd o.l., samt tilhørende trådløse enheter som brytere, sensorer, kameraer, integrerte høyttalere el. medfølger. Enkle lysstyringssystem f.eks. med en sentral som kun styrer lyspærer eller smartpærer montert i sokkel medfølger likevel ikke.
13. UTVENDIGE SØPPELKASSER og eventuelt holder/hus til disse medfølger.
14. POSTKASSE medfølger.
15. UTENDØRS INNRETNINGER slik som flaggstang, fastmontert tørkestativ, samt andre faste utearrangementer som f.eks. badestamp, boblekar/jacuzzi og liknende utendørs kar, lekestue, lekestativ, utepeis, fastmontert trommel til vannslange, medfølger. Guidekabel/avgrensingskabel til robotgressklipper medfølger, men robotgressklipper og ladestasjon for denne medfølger ikke.
16. FASTMONTERT VEGGLADER/LADESTASJON TIL EL-BIL medfølger uavhengig av hvor laderen er montert.
17. SOLCELLEANLEGG med tilhørende teknisk infrastruktur medfølger.
18. GASSBEHOLDER til gasskomfyr og gasspeis medfølger.
19. BRANNSTIGE, BRANNTAU, feiestige og lignende medfølger der dette er påbudt. Løse stiger medfølger ikke.
20. BRANNSLUKNINGSAPPARAT, BRANNSLANGE og RØYKVARSLER medfølger der dette er påbudt. Det er eier og brukers plikt til å se til at utstyret forefinnes på enhver eiendom. Hvis annet ikke er uttrykkelig avtalt, skal dette derfor alltid følge med ved salg av eiendom.
21. SAMTLIGE NØKLER til eiendommen som selger er i besittelse av skal overleveres kjøper på overtakelsen, herunder nøkler til eventuelle boder, uthus, garasjeportåpner el. Låses boder, uthus el. med hengelås, skal lås og nøkler til disse medfølge.
22. GARASJEHYLLER, bodhyller, lagringshyller og oppheng til bildekk medfølger såfremt de er fastmontert. Planter, busker og trær som er plantet på tomten, eller fastmonterte kasser og lignende er en del av eiendommen og medfølger i handelen.

BUD OG BUDGIVNING

KJØPETILBUD

FOR EIENDOMMEN

Adresse:
Saltnesstranda 13, 1642 Saltnes
Gnr. 125, Bnr. 47, Fredrikstad kommune

Oppdragsnummer:
108250106

Meglerforetak: PrivatMegleren Fredrikstad
Saksbehandler: Marthe Olimb Sydseter
Telefon / Mobil: 41 66 92 06 / 995 32 414
E-post: marthe.olimb.sydseter@privatmegleren.no

UNDERTEGNEDE GIR HERVED FØLGENDE BUD PÅ OVENNEVNTE EIENDOM:

Kjøpesum Kr _____

Beløp med bokstaver Kr _____

+ omkostninger iht. opplysninger i salgsoppgaven

Dette budet er bindende for undertegnede frem til og med den **Kl.**

Dersom annet ikke er angitt gjelder budet til kl. 15.00 første virkedag etter siste annonserte visning. I forbrukerforhold vil bud med kortere akseptfrist enn til kl. 12.00 første virkedag etter siste annonserte visning ikke bli viderefordret til selger

Eventuelle forbehold: _____

Undertegnede er kjent med at selger står fritt til å godta eller forkaste ethvert bud. Likeledes er undertegnede klar over at budet er bindende for budgiver når det er kommet til selgers kunnskap. Handelen er juridisk bindende for begge parter dersom budet aksepteres innen akseptfristen. Undertegnede er kjent med at budjournalen vil bli forelagt kjøper og selger når handel er sluttet.

Ønsket overtakelsesdato: _____

Budet baseres på opplysninger og salgsvilkår som fremkommer av salgsoppgave m/vedlegg

Kjøpet vil bli finansiert slik:

Låneinstitusjon: _____ Referanse og tlf nr: _____

Lånt kapital: _____ Kr _____

Egenkapital: _____ Kr _____

Totalt: _____ **Kr** _____

Egenkapitalen består av: Salg av nåværende bolig eller fast eiendom

Disponibelt kontantbeløp (bankinnskudd)

Jeg gir bud som Forbruker Ledd i næringsvirksomhet / Juridisk person (selskap)

Navn: _____ Navn: _____

Fødselsdato: _____ Fødselsdato: _____

Adr: _____ Adr: _____

Postnr: _____ Sted: _____ Postnr: _____ Sted: _____

Tlf: _____ E-post: _____ Tlf: _____ E-post: _____

Dato: _____ Sign: _____ Dato: _____ Sign: _____

Kopi av legitimasjon

Kopi av legitimasjon

Forbrukerinformasjon om budgivning

Sist oppdatert med virkning fra 1. januar 2014, i forbindelse med ikrafttredelse av endringer i eiendomsmeglingsforskriften.

Informasjonen er utarbeidet av Forbrukerombudet, Forbrukerrådet, Den Norske Advokatforening ved Eiendomsmeglingsgruppen, Eiendomsmeglerforetakenes Forening og Norges Eiendomsmeglerforbund, på grunnlag av blant annet forskrift om eiendomsmegling § 6-3 og § 6-4.

Nedenfor gis en oversikt over de retningslinjer som forbrukermyndighetene og organisasjonene anbefaler benyttet ved budgivning på eiendommen. Avslutningsvis gis også en kort oversikt over de viktigste rettsreglene tilknyttet budgivning.

Før det legges inn bud på eiendommen oppfordres budgiver til å sette seg inn i all relevant informasjon om eiendommen, herunder eventuell salgssoppgave og teknisk rapport med vedlegg.

GJENNOMFØRING AV BUDGIVNING

- På forespørsel vil megler opplyse om aktuelle bud på eiendommen, herunder om relevante forbehold.
- Alle bud skal inngis skriftlig til megler, som formidler disse videre til oppdragsgiver. Kravet til skriftlighet gjelder også budforhøyelser og motbud, aksept eller avslag fra selger. Før formidling av bud til oppdragsgiver skal megler innhente gyldig legitimasjon og signatur fra budgiver. Kravet til legitimasjon og signatur er oppfylt for budgivere som benytter e-signatur, eksempelvis BankID eller MinID. Med skriftlige bud menes også elektroniske meldinger som e-post og SMS når informasjonen i disse er tilgjengelig også for ettertiden.
- Et bud bør inneholde eiendommens adresse (eventuelt gnr/bnr), kjøpesum, budgivers kontaktinformasjon, finansieringsplan, akseptfrist, overtakelsesdato og eventuelle forbehold som for eksempel usikker finansiering, salg av nåværende bolig ol. Normalt vil ikke et bud med forbehold bli akseptert før forbeholdet er avklart. Konferer gjerne med megler før bud avgis.
- Megler skal legge til rette for en forsvarlig avvikling av budrunden. I forbrukerforhold (dvs. der oppdragsgiver er forbruker) skal megleren ikke formidle bud med kortere akseptfrist enn kl. 12.00 første virkedag etter siste annonserte visning. Etter denne fristen bør budgivere ikke sette en kortere akseptfrist enn at megler har mulighet til, så langt det er nødvendig, å orientere oppdragsgiver, budgivere og øvrige interessenter om bud og forbehold. Det bør ikke gis bud som diskriminerer eller utelukker andre budgivere. Dersom bud inngis med en frist som åpenbart er for kort til at megleren kan avvikle budrunden på en forsvarlig måte som sikrer oppdragsgiver og interessenter et tilstrekkelig grunnlag for sine handlingsvalg, vil megler fraråde budgiver å stille slik frist.
- Megleren vil uoppfordret gi sin vurdering av det enkelte bud overfor oppdragsgiveren, når budet er gitt innenfor fristene i punkt 4.
- Megleren skal så langt det er nødvendig og mulig holde budgiverne skriftlig orientert om nye og høyere bud og eventuelle forbehold.
- Megler skal så snart som mulig bekrefte skriftlig overfor budgivere at budene deres er mottatt.
- Etter at handel har kommet i stand, eller dersom en budrunde avsluttes uten at handel er kommet i stand, kan en budgiver kreve kopi av budjournalen i anonymisert form.
- Kopi av budjournal skal gis til kjøper og selger uten ugrunnet opphold etter at handel er kommet i stand. Dersom det er viktig for budgiver å bevare sin anonymitet, bør budet fremmes gjennom fullmektig.

VIKTIGE AVTALERETTSLIGE FORHOLD

- Det eksisterer ingen angrerett ved salg/kjøp av fast eiendom.
 - Når et bud er innsendt til megler og han har formidlet innholdet i budet til selger (slik at selger har fått kunnskap om budet), kan budet ikke kalles tilbake. Budet er da bindende for budgiver frem til akseptfristens utløp, med mindre budet før denne tid avslås av selger eller budgiver får melding om at eiendommen er solgt til en annen (man bør derfor ikke gi bud på flere eiendommer samtidig dersom man ikke ønsker å kjøpe flere enn en eiendom).
 - Selger står fritt til å forkaste eller akseptere ethvert bud, og er for eksempel ikke forpliktet til å akseptere høyeste bud.
 - Når en aksept av et bud har kommet frem til budgiver innen akseptfristens utløp er det inngått en bindende avtale.
 - Husk at også et eventuelt bud fra selger til kjøper (såkalte "motbud"), avtalerettslig er et bindende tilbud som medfører at det foreligger en avtale om salg av eiendommen dersom budet i rett tid aksepteres av kjøper.
-