



PRIVATMEGLEREN
DYVE & PARTNERE

STJERNEVEIEN 24 C

Vedlegg

Meglers verdivurdering

Tilstandsrapport

Selgers egenerklærings skjema

Energiattest

Servitutter

Reguleringskart og bestemmelser

Arealbekreftelse

Løsøre og tilbehørsliste

Budskjema



Meglerns verddivurdering

STJERNEVEIEN 24 C



PRIVATMEGLEREN

Rapport utført av Dyve og Partnere AS den 08.06.2026

Meglerns verddivurdering baserer seg på kjente omsetningstall, eksterne kilder og statistikker fra Eiendomsverdi. Den endelige verdien er korrigeret etter meglerns beste skjønn, basert på kjennskap og erfaring i markedet. Det tas forbehold om at interessen i markedet og den endelige salgsprisen kan avvike fra meglerns verddivurdering. Eiendomsverdi og meglern er uten ansvar for eventuelle feil i innhentet datagrunnlag. Denne verddivurderingen er opphavsrettslig beskyttet. Uten meglernforetakets samtykke, kan ikke verddivurderingen benyttes i forbindelse med privatsalg eller egen markedsføring av eiendommen. Verddivurderingen skal ikke benyttes i forbindelse med lånebehandling. Ønsker du en verddivurdering for bruk til finansiering, bør det innhentes en etakst/verditakst. Ansvarlig meglern: Alexander Sandaas.



En tjeneste fra
Eiendomsverdi AS



Stjerneveien 24 C, 0779 OSLO

Selveier enebolig på selveiertomt, bygget i 1953

GNR 41 BNR 494 FNR 0 SNR 0 KOMMUNE 301 OSLO
GRUNNKRETS GRÅKAMMEN

Verdivurdert til

22 900 000

-	22 900 000	64 146
Fellesgjeld	Totalt	m ² pris

	BRA-i	BRA-e	BRA-b	TBA	GUA	ALH
Areal	357 m ²	33 m ²	- m ²	90 m ²	- m ²	- m ²
Tomt						- m ²
Byggeår						1953

Fellesutgifter	-
Formue	-
Soverom	4
Etasjer	4

Parkering Peis Innredet kjeller
 Utleiedel

Sammenlignbare salg i nærområdet

EIENDOM	SALGSDATO	PRISANT	PRIS	FELLESGJ	TOTALPRIS	M ² PRIS
1 Melkeveien 7 A 372 m ² 1958 1 417 m ² 5 sov	24.02.2026	33 500 000	32 000 000	0	32 000 000	86 022
2 Melkeveien 53 B 229 m ² 1958 995 m ² 5 sov	18.10.2023	22 900 000	22 400 000	0	22 400 000	97 817
3 Gråkamveien 7 D 298 m ² 1924 844 m ² 4 sov	11.02.2025	26 800 000	27 050 000	0	27 050 000	90 772
4 Stjerneveien 30 B 193 m ² 1951 910 m ² 3 sov	19.05.2026	17 500 000	16 600 000	0	16 600 000	86 010
5 Melkeveien 57 B 0 m ² 2026 1 325 m ² - sov	12.02.2026	-	23 500 000	-	23 500 000	-
6 Stjerneveien 24 B 245 m ² 1989 479 m ² 4 sov	16.05.2023	21 500 000	21 500 000	0	21 500 000	87 755
7 Stjerneveien 23 0 m ² 1955 1 876 m ² - sov	03.05.2023	-	61 000 000	-	61 000 000	-

Velholdt og klassisk enebolig over 4 etasjer oppført i 1953, med arkitekttegnet tilbygg fra 2006 tegnet av Lorentz Gedde-Dahl. Boligen har godkjent hybel. Her starter turstien rett utenfor inngangsdøren, med marka grensen som nærmeste nabo. Et eldorado for deg som setter pris på natur og friluftsliv, samt allikevel ønsker å ha nærheten til byen. Nyt den spektakulære utsikten med panorama utsikt over store deler av byen. Med skogen som en vakker kulisse i bakgrunnen, er dette det ideelle stedet for rekreasjon og lek.

Boligen holder en gjennomgående god standard på materialer, innredninger og tekniske installasjoner, etter diverse større oppgraderinger de senere år.



Frittstående garasje med installert bil-karusell, som gjør logistikken på gårdsplassen enkel.

Kort vei til offentlig kommunikasjon på Gulleråsen og Vettakollen Stasjon, samt Svendstuen barneskole og Midtstuen Ungdomsskole. Flere barnehager i nærområdet.

Det meste av servicetilbud på Slemdal og Vinderen Senter.

Kjære kunde, vi bruker mye tid på å avklare hvor mye markedet er villig til å betale for en eiendom til enhver tid. Dette arbeidet er sammensatt og krever både struktur og tid. Vi utarbeider blant annet etakst som verddivurdering/takst. En samling av informasjon som benyttes i forbindelse med boliglån og refinansiering (Utviklet i samarbeid med Eiendomsverdi og de største bankene i Norge). Verdien av en eiendom reflekteres ut ifra en samling av ulike typer informasjon i etakst dokumentet.

PrivatMegleren benytter flere nyvinnende løsninger for omsetning av eiendom. Eksempelvis annonseteknologien Presisjon som er verdens beste adtech med høyeste anerkjennelse fra meta, og som vi har enerett på i Norge. Vi har også vår digitale løsning Kvadrat, som gir våre boligselgere oversikt, forutsigbarhet og trygghet gjennom salget. I tillegg har vi PrivatMegleren Boligbytte, som gir kundene våre hjelp til flytting og organisering til dette.

Vi er Nordea eiendomsmegler, og med finansiering fra Nordea og eiendomsmegler fra PrivatMegleren, får du et skreddersydd tilbud som passer deg og dine behov. Søk finansiering her: www.nordea.no/finansiering



Historiske omsetninger

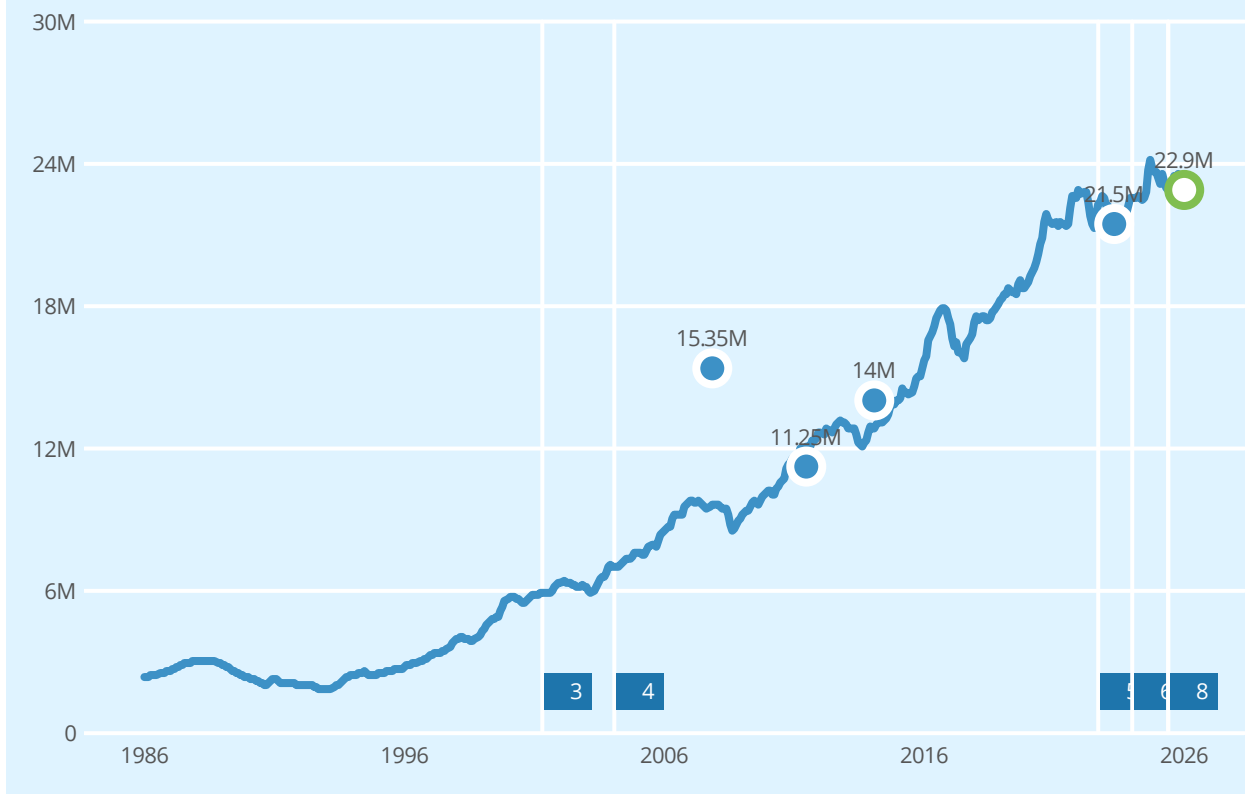

● Salg
 ○ Meglers verdivurdering
 ~ Prisindeks
 Endring av eiendom

1

2

3

4

5

6

7

+1 endringer

REGISTRERT	SALGSDATO	TINGLYST	PRISANT	PRIS	FELLESgjELD	TOTALPRIS	
26.05.2023	05.09.2023	30.11.2023	21 900 000	21 500 000	0	21 500 000	
21.04.2014	20.06.2014	30.09.2014	14 000 000	14 000 000	0	14 000 000	
14.06.2011	17.10.2011	30.01.2012	12 900 000	11 250 000	0	11 250 000	
11.10.2007		18.02.2008	17 500 000	15 350 000	-	15 350 000	
17.12.1986		17.12.1986	-	2 000 000	-	2 000 000	9

9 Forhold ved omsetningen tyder på at dette ikke er en reell markedsomsetning, og er derfor utelatt i grafen.



Eneboliger til salgs i Vestre Aker bydel nå



Annonsene har i snitt ligget ute i

67
dager

Eneboliger solgt i Vestre Aker bydel siste 3 mnd



Solgt i snitt i løpet av



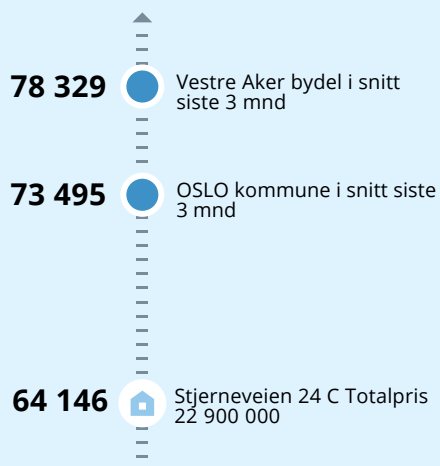

75
dager

for 1.8% under prisantydning

Analyse m²-priser



Tilstandsrapport

 Enebolig
 Stjerneveien 24 C, 0779 OSLO
 OSLO kommune
 # gnr. 41, bnr. 494

Sum areal alle bygg: BRA: 390 m² BRA-i: 357 m²



Befaringsdato: 20.05.2026

Rapportdato: 22.05.2026

Oppdragsnr.: 18745-3351

Eiendomsverdi ref nr: PU5940

Autorisert foretak: Nyverdi AS



Rapporten kan brukes i inntil ett år etter rapportdato, og kan ikke gjenbrukes ved flere boligsalg i denne perioden. Skjer det endringer, oppstår skader også videre på boligen, bør du som selger be om oppdatert rapport.

Norsk takst

Norsk takst er bransjeorganisasjonen for landets bygningsakkyndige og takstforetak, med om lag 1400 sertifiserte medlemmer fordelt på omtrent 1000 bedrifter. I boligomsetningen regnes takstrapportene som et helt avgjørende element i den informasjonen som gjøres tilgjengelig for kjøper. Årlig leverer medlemmene rundt 120.000 slike takster. Det gir unik oversikt over norske boliger, og bidrar til at alle oppdrag kan utføres med utgangspunkt i erfaringsbasert kvalitet.



Det stilles høye krav til utdanning, sertifisering og yrkesetikk. Norsk takst er opptatt av at boligomsetningen skal være trygg, og legger vekt på å opptre uavhengig av andre bransjeaktører. Bygningsakkyndige fakturerer sine tjenester uten hensyn til hvilken pris som oppnås, og skal heller ikke på annen måte ha noen egeninteresse knyttet til handelen.

Uavhengighet og god fagkunnskap har over tid bygget troverdighet og tillit. Både selger og kjøper skal kunne stole på bygningsakkyndiges vurderinger. For tilfeller der det likevel skulle oppstå misnøye med utført arbeid, har vi sammen med Forbrukerrådet etablert en klagenemnd.

Norsk takst har en sentral rolle i utviklingen av norske standarder, regler og profesjonsprinsipper, og representerer bransjen i alle relevante internasjonale fora. Dette sikrer at norske bygningsakkyndige tidlig kan tilpasse seg krav og bransjetrender fra utlandet, samtidig som takseringsfaget får en norsk stemme på verdensbasis. Organisasjonen bidrar i næringspolitisk sammenheng, og har vært en pådriver for å sikre at lover og regler gir trygghet for forbrukerne i boligomsetningen.

Taksering næring/bolig/tilstand – Verdivurdering - Eiendomsrådgivning

Rapportansvarlig

Andreas Grønstad Jahnsen
Uavhengig Takstingeniør
andreas@nyverdi.no
934 40 100



Dette trenger du å vite om tilstandsrapporten



Hva er en tilstandsrapport?

En tilstandsrapport beskriver synlige skader/avvik eller tegn på skader/avvik på boligen. Rapporten fremhever vanligvis ikke positive egenskaper ved boligen.



Hva vurderer en bygningssakkyndig?

Den bygningssakkyndige vurderer boligen ut fra hva man kan forvente av en bygning av samme alder og type. Vurderingen gjøres som regel mot hvordan det var vanlig å bygge og regler som gjaldt da boligen ble oppført (søknadstidspunktet). Forhold som er vanlige for bygningens alder, slik som slitasje etter normal bruk regnes ikke som avvik.



Hva inneholder tilstandsrapporten?

Den bygningssakkyndige undersøker rom og bygningsdeler slik det kommer frem av [Forskrift til avhendingsloven](#). Tilstandsrapporten inneholder bare avvik som den bygningssakkyndige kan se eller kontrollere med enkle hjelpemidler. Det gjøres ikke nærmere undersøkelser slik som åpning av vegger eller andre bygningsdeler. I vegg mot våtrom og rom under terreng kan det borres et hull for å gjøre enkle undersøkelser slik som fuktøk.

Når du kjøper en brukt bolig

Når du kjøper en brukt bolig, er det viktig å være oppmerksom på at dette ikke kan sammenlignes med å kjøpe en ny bolig. Måten boligen ble bygget på kan være annerledes enn i dag. Bygninger svekkes over tid, og utsettes for slitasje blant annet på grunn av bruk og vær og vind. Mange boliger fornyes helt eller delvis, noen i flere omganger, eller det oppføres tilbygg. Særlig for boliger som er pusset opp eller endret, er det viktig å merke seg at fornyelse av overflater ikke nødvendigvis betyr at bygningsdeler under er forbedret.

Vurdering mot byggregler

Den bygningssakkyndige vil vurdere boligen mot hvordan det var vanlig å bygge og regler som gjaldt på søknadstidspunktet. Den bygningssakkyndige ser etter avvik som har betydning for og som reduserer boligens funksjon og verdi, og som kommer frem av forskrift til avhendingslova.

Noen bygningsdeler og forhold vil den bygningssakkyndige vurdere mot dagens regelverk. Etter dagens regelverk vil disse kunne få avvik og/eller TG2 eller TG3 uten at det nødvendigvis er krav om at avviket utbedres. Dette kan gjelde sluk, tettesjikt og fall på bad og vaskerom, forhold som gjelder sikkerhet mot brann, rekkverk, trapper osv.

Tilstandsrapporten beskriver ikke hele boligen

BYGNINGSSAKKYNDIGE SER FOR EKSEMPEL IKKE PÅ

- vanlig slitasje og normal vedlikeholdstilstand
- bagatellmessige forhold som ikke påvirker bygningens bruk eller verdi vesentlig
- etasjeskillere
- tilleggsbygg slik som garasje, bod, anneks, naust også videre
- utvendige trapper
- støttemurer
- skjulte installasjoner
- installasjoner utenfor bygningen
- full funksjonstesting av el- og VVS-installasjoner
- geologiske forhold og bygningens plassering på grunnen
- bygningens planløsning
- bygningens innredning
- løsøre slik som hvitevarer
- utendørs svømmebasseng og pumpeanlegg
- bygningens estetikk og arkitektur
- bygningens lovliggheit (bortsett fra bruksendringer, brannceller og forhold som åpenbart kan påvirke helse, miljø og sikkerhet)
- fellesarealer (med mindre boligeier har vedlikeholdsplikt for fellesarealer og dette er kjent for bygningssakkyndig, eller fellesarealet har en særlig tilknytning til boligen).

© iVerdi 2023 © Norsk takst 2023

Malen til denne rapporten, inkludert standardtekstene fra Norsk takst, er vernet etter åndsverkloven og kan kun benyttes av medlemsforetakene i Norsk takst og av takstingeniører som er sertifisert i slikt foretak, samt av kunder hos iVerdi og studenter hos NEAK. For andre aktører er eksemplarframstilling av malen og standardtekster, som utskrift og annen kopiering til bruk som grunnlag for tilsvarende rapporter, bare tillatt når det er hjemlet i lov (kopiering til privat bruk, sitat o.l.) eller avtale med Norsk Takst ([Forside](#)) eller iVerdi ([Hjem-iVerdi](#)).

Utnyttelse i strid med lov eller avtale kan medføre erstatnings- og straffeansvar.

Dette trenger du å vite om tilstandsrapporten

Tilstanden vurderes med ulike tilstandsgrader

Tilstanden gir uttrykk for en gitt forventet tilstand, blant annet vurdert ut fra alder og normal bruk. Ved Tilstandsgrad 0 (TG0) og Tilstandsgrad 1 (TG1) gir den bygningssakkyndige normalt ingen begrunnelse for valg av tilstandsgrad. Grunnen er at bygningen eller bygningsdelen da bare har normal slitasje. Ved skjulte konstruksjoner kan alder alene avgjøre tilstandsgrad. Når bygningssakkyndige anbefaler tiltak, for eksempel utbedringer, må brukeren av rapporten vurdere om tiltakene er nødvendige og lønnsomme.

Når den bygningssakkyndige velger tilstandsgrad, baseres vurderingen på faste kriterier som følger av gjeldende bransjestandard for Teknisk tilstandsanalyse ved omsetning av bolig og Forskrift til avhendingslova.



TILSTANDSGRAD 0, TG0: INGEN AVVIK

Bygningsdelen skal være tilnærmet ny, ikke vise tegn på slitasje og det skal være lagt frem dokumentasjon på faglig god utførelse. Det er ingen merknader til delen.



TILSTANDSGRAD 1, TG1: MINDRE AVVIK

Bygningsdelen skal bare ha normal slitasje, og strakstiltak skal ikke anses som nødvendig. Graden kan også brukes når delen er ny, men der dokumentasjon på faglig god utførelse mangler.



TILSTANDSGRAD 2, TG2: VESENTLIGE AVVIK OG MINDRE AVVIK SOM ETTER NS 3600 GIR TG 2

Bygningsdelen skal enten ha feil utførelse, en skade eller symptomer på skade, sterk slitasje eller nedsatt funksjon. Graden gis når bygningsdelen trenger vedlikehold eller tiltak i nær fremtid. Graden skal også brukes når delen er gammel og det er grunn til å varsle om faren for skader på grunn av alderen, eller når det er grunn til å overvåke delen spesielt på grunn av fare for større skader eller følgeskader.



TILSTANDSGRAD 3, TG3: STORE ELLER ALVORLIGE AVVIK

Denne tilstandsgraden brukes ved kraftige tegn på forhold som man må regne med trenger utbedring straks eller innen kort tid. Det er påvist funksjonssvikt eller sammenbrudd.



IKKE UNDERSØKT/IKKE TILGJENGELIG FOR UNDERSØKELSE

Det kan være avvik/skader som ikke er avdekket.

Informasjon om utbedringskostnader

Utbedringskostnadene i rapporten er sjablongmessige anslag basert på observerte forhold som feil, skader eller uregelmessigheter, samt foreslåtte tiltak. Disse anslagene er veiledende, angis i fem intervaller, er basert på generelle erfaringstall, og må ikke forveksles med konkrete pristilbud fra håndverkere eller entreprenører. Faktiske kostnader kan variere betydelig, avhengig av individuelle valg, materialpriser og markedsforhold. For å få en nøyaktig vurdering av utbedringskostnadene anbefales ytterligere undersøkelser og innhenting av flere pristilbud fra kvalifiserte fagfolk. Slike anslag gis for TG3, der dette er mulig.



Tiltak under kr 20 000



Tiltak mellom kr 20 000 – 100 000



Tiltak mellom kr 100 000 – 200 000



Tiltak mellom kr 200 000 – 500 000



Tiltak over kr 500 000

Beskrivelse av eiendommen

Skader, feil og mangler er avhengig av forskrifter og byggeskikk som var gjeldene da bygget ble oppført. Normalt slit og elde beskrives ikke. Forholdene er hensyntatt. Der svikt ikke er registrert er tilstandsgrad satt ut fra bygningsdelens alder, dvs. antatt gjenværende levetid:

TG 1: Mer enn 1/3 av bygningsdelens normale levetid er oversteget.

TG 2 Mer enn 2/3 av bygningsdelens normale levetid er oversteget.

TG 3 Mer enn bygningsdelens normale levetid er oversteget. Det presiseres at det i tilstandsanalysen er lagt til grunn at den er utført på brukt bolig. Slitasje, utidsmessighet og feil som følge av normal bruksslitasje ikke er bemerket.

Ingen synlige feil eller mangler ved bygningens bærende konstruksjoner.

En tilstandsbeskrivelse har til hensikt å oppfordre bruker til å foreta en kritisk gjennomgang av de anmerkede punktene.

Enebolig - Byggeår: 1953

UTVENDIG

[Gå til side](#)

Enebolig over tre plan samt kjeller og hybel. Beskrivelse av bygningsdeler bygger på kjente opplysninger for boliger i området samt det som var vanlig byggemåte da boligen ble oppført. Bygninger kan ha skjulte feil og mangler som er vanskelig å oppdage ved befaring. Særlig kritiske områder er risiko konstruksjoner, rom under terreng, membranløsninger, isolasjon i gulv, vegger og himling, vann og avløpsnett. Elde og utidsmessig het kombinert med endret bruk, kan over tid avdekke skjulte feil og mangler som ikke oppdages ved visuell kontroll.

INNSENDIG

[Gå til side](#)

Gulv: laminat, parkett, fliser, betongdekke.

Vegger: malte flater, fliser.

Himling: malte flater.

Etasjeskiller er av trebjelkelag, støpt dekke i kljeller.

Boligen har mursteinspipe og åpen peis.

Gulvet har laminat og er av betong. Veggene har betong/mur.

Hulltaking er ikke foretatt da det ikke er fysisk mulig pga tilliggende konstruksjoner.

Boligen har malt tretrapp.

Innvendig har boligen malte fyllingsdører.

VÅTROM

[Gå til side](#)

Bad/wc

Bad/wc med flislagt gulv, fliser og malte flater på vegger, varmekabler, avtrekk, speilskap, downlights, servant med innredning, dusj hjørne med glassvegg, vegghengt toalett.

Bad/wc

Bad/wc med flislagt gulv, fliser og malte flater på vegger, varmekabler, avtrekk, speil, downlights, servant med innredning, dusj hjørne med nedsenk og glassvegg, vegghengt toalett.

Vaskerom

Flislagt vaskerom med varmekabler, avtrekk, lampe, vindu, utslagskum, opplegg for vaskemaskin og tørketrommel.

Bad/wc

Flislagt bad/wc med varmekabler, avtrekk, speil, lampe, servant med innredning, dusjhjørne med hånddusj toalett.

Bad/wc

Flislagt bad/wc med varmekabler, avtrekk, speil, armatur, opplegg for vaskemaskin, servant med innredning, dusj hjørne, toalett.

Våtrom TG3

Gulv membran og sluk er ikke fornyet. Sluket er et støpejernsluk fra byggeår og det er i slike sluk ikke tett overgang mellom tettesjikt (membran) og sluk. Når vann stiger i sluket, for eksempel ved lekkasje eller manglende rengjøring, vil vann kunne komme inn i konstruksjoner og det vil kunne oppstå fuktskader. Da hverken membran eller sluk er fornyet, vurderes badets alder samlet ut fra byggeår. Badet oppfyller ikke funksjonskravet i teknisk forskrift om tettesjikt, både på grunn av tettesjiktets (membranens) alder og på grunn av manglende tett overgang i sluk. Dusjing i badekar kan ikke erstatte funksjonskravet tekniske forskrift om at et bad må være laget slik at det ikke oppstår fuktskader på bakenforliggende konstruksjoner. Tettesjikt og sluk må tåle bruksvann, lekkasjevann og kondens.

Våtrommet må oppgraderes for å tåle normal bruk etter dagens krav.

Med bakgrunn i at badet er av eldre dato og har sluk og membran fra byggeår må badet påregnes oppgradert innen kort tid, dette med bakgrunn i at eldre rustne sluk uten klemring erfaringsmessig er mere utsatt for lekkasjer i overgang membran til sluk i tillegg til at sluken og membranen i seg selv er over forventet levealder.

KJØKKEN

[Gå til side](#)

Hybel:

Tidsriktig glatt innredning fra KVIK, soft close, laminat benkeplate med nedfelt stålkum og keramisk topp, integrert komfyr, oppvaskmaskin, kjøl/frys.

Det er kjøkkenventilator med kullfilter.

Hoved del:

Tidsriktig glatt og profilert innredning, soft close, takoppføring, lamper, corean benkeplate med underlimt kum og nedfelt induksjonstopp, integrert komfyr, oppvaskmaskin, kjøl/frys tilkoblet vann.

Det er kjøkkenventilator med avtrekk ut.

TEKNISKE INSTALLASJONER

[Gå til side](#)

Innvendige vannledninger er av plast (rør i rør). Det er besikket i rørskap.

Det er avløpsrør av plast.

Det er avløpsrør av støpejern.

Boligen har naturlig ventilasjon.

Det er installert jordvarme/bergvarme.

Det er installert varmepumpe.

Varmtvannstanken er på ca. 300 liter.

Vannbåren varme

Sikringskap med automatsikringer

TOMTEFORHOLD

[Gå til side](#)

Det er byggegrunn av fjell.

Dreneringen er antatt fra 1953.

Bygningen har antatt betonggrunnmur.

Forstøtningsmurer er antatt av betong.

Skrånet terreng.

Beskrivelse av eiendommen

Utvendige avløpsrør er av ukjent type og er antatt fra 1953. Det er offentlig avløp via private stikkledninger. Utvendige vannledninger er av ukjent type og er antatt fra 1953. Det er offentlig vannforsyning via private stikkledninger.

**FORHOLD SOM ÅPENBART KAN MEDFØRE FARE FOR
HELSE, MILJØ OG SIKKERHET**

[Gå til side](#)

Boligen er ikke utført med radonsperre, radonmålinger er ikke utført. Anbefales.

Arealer

[Gå til side](#)

Forutsetninger og vedlegg

[Gå til side](#)

Lovlighet

[Gå til side](#)

Enebolig

- Det foreligger godkjente og byggemeldte tegninger, som stemmer med dagens bruk

Rominndeling stemmer med byggetegninger. Iht eier er det en dør innvendig mellom stuer som er endret.

Garasje

- Det foreligger godkjente og byggemeldte tegninger, som stemmer med dagens bruk

Rominndeling stemmer med byggetegninger.

Sammendrag av boligens tilstand

Fordeling av tilstandsgrader

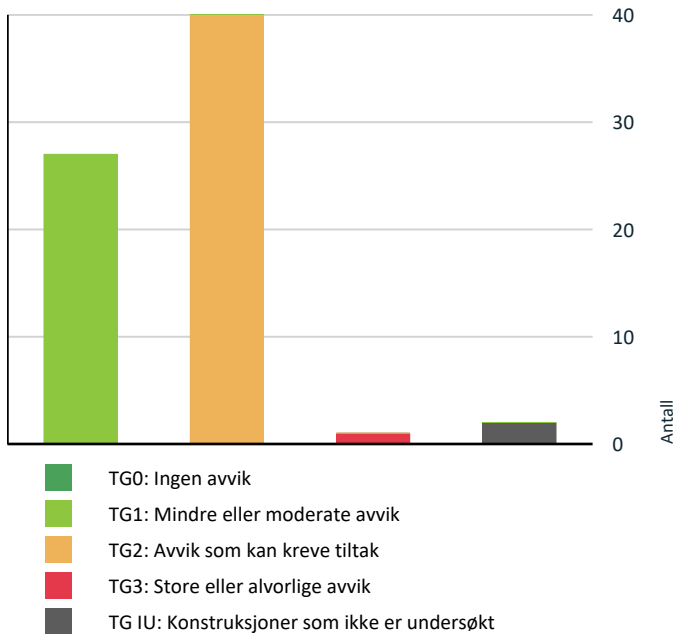

Vil du vite mer om tilstandsgrader? Se side 4.

Anslag på utbedringskostnad

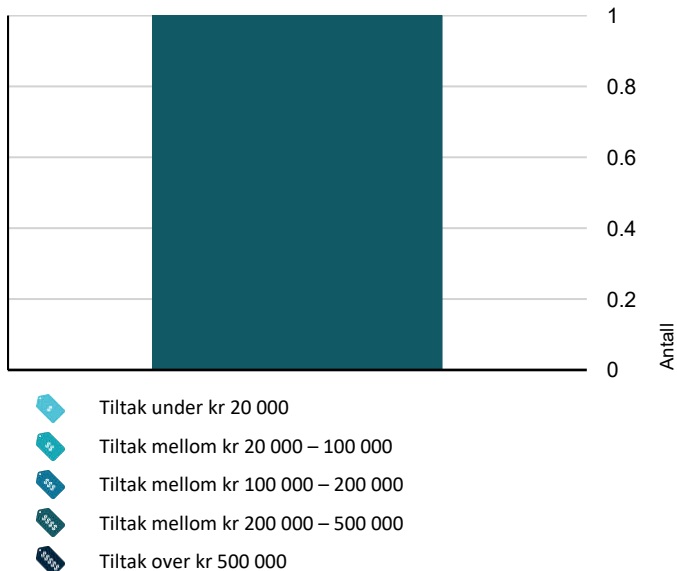

Hva er anslag på utbedringskostnad? Se side 4.

Spesielt for dette oppdraget/rapporten

Besiktigelsen er foretatt med de begrensninger som følger av at boligen er innredet. Skader eller mangler som er skjult bak innredninger, møbler, tepper e.l. vil derfor ikke kunne oppdages ved befaringen. Servitutter og heftelser som hefter ved eiendommen er ikke vurdert, med mindre det er angitt i rapporten. Normalt slit og elde beskrives ikke. Forholdene er likevel hensyntatt. Takstobjektet/bygningen vil kunne ha mangler og skader som takstrappen ikke omtaler pga. presisjonsnivået i en ordinær takstrapp, men dette er likevel hensyntatt i selve vurderingen. Takstmannens ansvar i forbindelse med vurderinger og opplysninger i denne takstrappen er begrenset til hans forhold til oppdragsgiver. Det er ikke kontrollert om det er utført arbeider i strid med Plan - og Bygningsloven. Der det i rapporten er foretatt antagelser, er dette normalt fordi angjeldende forhold ikke lot seg bringe på det rene. Utvendige konstruksjoner over terreng er besiktiget fra bakkenivå. Funksjonstesting av elektrisk anlegg, varmekabler, fyringsanlegg, røropplegg, tekniske innretninger/utstyr og lignende er ikke foretatt. Fallforhold i våtrom er kontrollert. Det er ikke foretatt kontroll av overflateavvik i forhold til toleransekrav angitt i NS3420, dvs. eventuelle skjevheter av gulv eller konstruksjonselementer. Arealer er angitt etter målreglene i NS3940, med endringer etter retningslinjene til NTF. Rommenes bruk kan være i strid med byggeforskriftene selv om de er måleverdige etter NS3940. MERK: Kunden/revirenten skal lese gjennom dokumentet før bruk og gi tilbakemelding til takstmannen hvis det finnes feil/mangler som bør rettes opp.

Oppsummering av avvik

Vil du vite mer? Se på rommet eller bygningsdelen senere i rapporten.

Enebolig

! TG 3 STORE ELLER ALVORLIGE AVVIK

! Våtrom > Kjelleretasje > Bad/wc > Generell [Gå til side](#)

! TG IU KONSTRUKSJONER SOM IKKE ER UNDERSØKT

! Våtrom > Kjelleretasje > Vaskerom > Tilliggende konstruksjoner våtrom [Gå til side](#)

! Våtrom > Kjelleretasje > Bad/wc > Tilliggende konstruksjoner våtrom [Gå til side](#)

! TG 2 AVVIK SOM KAN KREVE TILTAK

! Utvendig > Takteking [Gå til side](#)

! Utvendig > Nedløp og beslag [Gå til side](#)

! Utvendig > Veggkonstruksjon [Gå til side](#)

Sammendrag av boligens tilstand

! Utvendig > Takkonstruksjon/Loft [Gå til side](#)

! Utvendig > Balkonger, terrasser og rom under balkonger [Gå til side](#)

! Utvendig > Balkonger, terrasser og rom under balkonger - 1 [Gå til side](#)

! Utvendig > Utvendige trapper [Gå til side](#)

! Utvendig > Utvendige trapper - 1 [Gå til side](#)

! Utvendig > Utvendige trapper - 2 [Gå til side](#)

! Utvendig > Utvendige trapper - 3 [Gå til side](#)

! Utvendig > Andre utvendige forhold [Gå til side](#)

! Utvendig > Andre utvendige forhold - 1 [Gå til side](#)

! Innvendig > Overflater [Gå til side](#)

! Innvendig > Etasjeskille/gulv mot grunn [Gå til side](#)

! Tekniske installasjoner > Vannledninger [Gå til side](#)

! Tekniske installasjoner > Vannledninger - 1 - 2 [Gå til side](#)

! Tekniske installasjoner > Avløpsrør - 1 [Gå til side](#)

! Tekniske installasjoner > Varmtvannstank [Gå til side](#)

! Tomteforhold > Fuktsikring og drenering [Gå til side](#)

! Tomteforhold > Grunnmur og fundamenter [Gå til side](#)

! Tomteforhold > Forstøtningsmurer [Gå til side](#)

! Tomteforhold > Terrengforhold [Gå til side](#)

! Tomteforhold > Utvendige vann- og avløpsledninger [Gå til side](#)

! Våtrom > Loftstasje > Bad/wc > Overflater vegger og himling [Gå til side](#)

! Våtrom > Loftstasje > Bad/wc > Overflater Gulv [Gå til side](#)

! Våtrom > Loftstasje > Bad/wc > Sluk, membran og tettesjikt [Gå til side](#)

! Våtrom > Loftstasje > Bad/wc > Sanitærutstyr og innredning [Gå til side](#)

! Våtrom > 2 etasje > Bad/wc > Overflater vegger og himling [Gå til side](#)

! Våtrom > 2 etasje > Bad/wc > Sluk, membran og tettesjikt [Gå til side](#)

! Våtrom > 2 etasje > Bad/wc > Sanitærutstyr og innredning [Gå til side](#)

! Våtrom > Kjelleretasje > Vaskerom > Overflater vegger og himling [Gå til side](#)

! Våtrom > Kjelleretasje > Vaskerom > Overflater Gulv [Gå til side](#)

! Våtrom > Kjelleretasje > Vaskerom > Sluk, membran og tettesjikt [Gå til side](#)

! Våtrom > Kjelleretasje > Vaskerom > Ventilasjon [Gå til side](#)

! Våtrom > Hybel > Bad/wc > Overflater vegger og himling [Gå til side](#)

! Våtrom > Hybel > Bad/wc > Overflater Gulv [Gå til side](#)

! Våtrom > Hybel > Bad/wc > Sluk, membran og tettesjikt [Gå til side](#)

! Våtrom > Hybel > Bad/wc > Sanitærutstyr og innredning [Gå til side](#)

! Våtrom > Hybel > Bad/wc > Ventilasjon [Gå til side](#)

! Kjøkken > Hybel > Spise kjøkken > Avtrekk [Gå til side](#)

HELSE, MILJØ OG SIKKERHET

Forhold som åpenbart kan medføre fare for helse, miljø og sikkerhet

- ! Åpninger i rekkverk er større enn dagens forskriftskrav til rekkverk i innvendige trapper. [Gå til side](#)
- ! Åpninger i rekkverk på utvendige trapper er ikke i henhold til krav i dagens forskrifter.
- ! Det er manglende rekkverk/annen sikring på forstøtningsmurer som krever dette utifra dagens krav.
- ! Det mangler håndløper på vegg i det innvendige trappeløpet.
- ! Rekkverkshøyder er under dagens forskriftskrav til rekkverk i innvendige trapper.

Tilstandsrapport

ENEBOLIG



Byggeår

1953

Anvendelse

Ferdigattest

Standard

Gjennomgående god standard på overflater og utstyr. Boligen inneholder følgende etasjer og rominndeling:

Loft: trapperom, bad/loft, soverom med utgang til balkong.

2. etasje: trapperom, spise kjøkken med peis og utgang til terrasser, gang, bad/wc, 4 stk. soverom, kott

Hovedetasje: trapperom, tv-stue, stue med peis, stue med utgang til terrasse.

Kjelleretasje: entré, kjellerstue med peis, trapperom, gang, bad/wc, vaskerom, bod, teknisk rom.

Hybel: entré med dør til hoved del, spise kjøkken, bad/wc, stue med alkove, bod.

Vedlikehold

Normalt vedlikehold må påregnes.

UTVENDIG

Taktekking

Punktet må sees i sammenheng med Takkonstruksjon/Loft

Beskrivelse

Taktekkingen er av betongtakstein. Taket er besiktiget fra bakkenivå. Siden taket (takkonstruksjon, taktekking og skorstein) kun er observert fra bakkenivå, er vurderingen begrenset av dette. Det er ikke sikkerhetsmessig forsvarlig å bevege seg ut på taket eller observere fra stige. Selv om det ikke er avdekket skader under befaringen, betyr ikke dette at det ikke foreligger skader som en besiktigelse på taket kan avdekke. Vær oppmerksom på denne risikoen. En undersøkelse av taket kan utføres av en fagperson under tilstrekkelige sikkerhetsforhold.

Vurdering av avvik:

- Mer enn halvparten av forventet brukstid er passert på taktekkingen.
- Mer enn halvparten av forventet brukstid er passert på undertak.

Konsekvens/tiltak

- Overvåk tilstanden jevnlig. For å få tilstandsgrad 0 eller 1 må tekkingen skiftes ut, men tidspunktet for når dette er nødvendig er vanskelig å si noe om.
- Når taktekking og undertak begynner å bli gamle, øker risikoen for lekkasjer, noe som kan føre til omfattende og kostbare reparasjoner av underliggende konstruksjoner dersom en ikke foretar tiltak på konstruksjonene før dette oppstår.

Nedløp og beslag

Beskrivelse

Renner og nedløpsrør i stål utførelse.

Vurdering av avvik:

- Det mangler snøfangere på hele eller deler av taket, men det var ikke krav om dette på byggemeldingstidspunktet.

Noe frostspreng på nedløpsrør, fals ligger inn mot konstruksjonen

Konsekvens/tiltak

- Det er ikke krav om utbedring av snøfangere opp til dagens krav.

Det må forventes å skifte noen nedløpsrør, fals skal ligge ut fra vegg konstruksjon

Tilstandsrapport

TG 2 Veggkonstruksjon

Beskrivelse

Veggene har bindingsverkskonstruksjon fra byggeår. Fasade/kledning har stående bordkledning.

Vurdering av avvik:

- Det er ingen eller liten lufting i nedre kant av kledning mot grunnmur.

Konsekvens/tiltak

- Lokal utbedring må utføres.
- Uten tilstrekkelig lufting bak bordkledningen kan fuktighet som trenger inn bak bordene eller gjennom veggen innenfra ikke tørke opp. Dette skaper ideelle forhold for råtesopp og muggvekst.

TG 2 Takkonstruksjon/Loft

Punktet må sees i sammenheng med Taktekking

Beskrivelse

Takkonstruksjonen har sperrekonstruksjon.

Vurdering av avvik:

- Det er begrenset/dårlig ventilering av takkonstruksjonen.
- Hele takkonstruksjonen er gjenbygget. Det er ingen mulighet til vurdering utover alder og observasjoner fra underliggende etg.

Konsekvens/tiltak

- Lokal utbedring bør utføres.
- Lufting/ventilering bør forbedres.
- Det må gjennomføres ytterligere undersøkelser.



TG 1 Takkonstruksjon/Loft - 1

Punktet må sees i sammenheng med Taktekking

Beskrivelse

Takkonstruksjonen har sperrekonstruksjon. Sutakplater.

Tilstandsrapport



TG 1 Vinduer

Beskrivelse

Bygningen har malte trevinduer med 2-lags glass.

Årstall: 2017

Kilde: Produksjonsår på produkt

TG 1 Vinduer - 1

Beskrivelse

Bygningen har malte trevinduer med 2-lags glass, avtagbare sprosser.

Årstall: 2003

Kilde: Produksjonsår på produkt

TG 1 Dører

Beskrivelse

Bygningen har malt hovedytterdør.

TG 1 Dører - 1

Beskrivelse

Bygningen har malt balkongdør i tre.

Årstall: 2024

Kilde: Produksjonsår på produkt

TG 1 Dører - 2

Beskrivelse

Bygningen har malt balkongdør i tre.

Årstall: 2003

Kilde: Produksjonsår på produkt

TG 2 Balkonger, terrasser og rom under balkonger

Beskrivelse

Terrasse, repos og trapp med støpt dekke belagt med skifer.

Vurdering av avvik:

- Mer enn halvparten av forventet brukstid er passert på tettesjikt/membran.

Tilstandsrapport

- Det er avvik:

Noe skjevheter i mur under terrasse, noe dårlig understøtte noen steder, noe synlig armering med rust, noe bom/hullyd under skifer, noe manglende fug mm.

Konsekvens/tiltak

- Tiltak:
 - Tidspunkt for utskiftning av tettesjikt/membran nærmer seg ut ifra alder på dagens tekking.

Fremtidig vedlikehold må forventes, bom/hullyd kan utvikle seg til at skifer og fug løsner. Understøtte bør utbedres.



Dekke terrasse



Terrasse, ca. 19 kvm.



Trapp og repos



Terrasse på ca. 22 kvm., avvik kan forekomme grunne skrå skjæringer mm. Noe bør sikres.

Balkonger, terrasser og rom under balkonger - 1

Beskrivelse

Terrasse i treverk belagt med terrassebord.

Vurdering av avvik:

- Konstruksjonene har skjevheter.

Værslitte terrassebord og rekkverk, noe råteskader i noen terrassebord.

Konsekvens/tiltak

- Lokal utbedring må utføres.

Fremtidig vedlikehold må forventes, dårlige terrassebord bør skiftes ut på sikt.

Tilstandsrapport



Noe skjevheter i understøtte



Terrasse på ca. 27 kvm., avvik kan forekomme grunnet terreng, skrå mm.



Terrasse ca. 20 kvm., avvik kan forekomme grunne skrå, terreng mm.

TG 1 Balkonger, terrasser og rom under balkonger - 2

Beskrivelse

Balkong i treverk belagt med terrassebord.

Årstall: 2023

Kilde: Tidligere salgsoppgaver

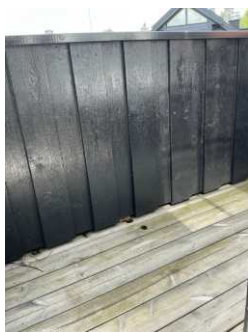

Ca. 1,9 kvm., rekkverkshøyde ca. 0,95 meter

TG 2 Utvendige trapper

Beskrivelse

Støpte trapper og repos belagt med skifer.
Beplantning fungerer som sikring.

Vurdering av avvik:

- Det er avvik:

Noe bom/hullyd under skifer, noen sår i skifer.

Konsekvens/tiltak

- Tiltak:

Fremtidig vedlikehold må forventes, bom/hullyd kan utvikle seg til at fliser løsner.

Tilstandsrapport



Støpte trapper og repos belagt med skifer.



Støpte trapper og repos belagt med skifer.



Støpte trapper og repos belagt med skifer.



Støpte trapper og repos, sår, sprekker, avflassing av maling. Bom/hullyd under skifer, sprekker i støttemur, avflassing av maling på støttemur. Rekkverk må monteres, tiltak rundt trapp må forventes.

TG 2 Utvendige trapper - 1

Beskrivelse

Betongtrapp, rekkverk i stål.

Vurdering av avvik:

- Det er avvik:

Noen riss i betong, noe skjevheter mm.

Konsekvens/tiltak

- Tiltak:

Ingen umiddelbare tiltak er påkrevet.



TG 2 Utvendige trapper - 2

Beskrivelse

Natursteinstrapper.

Vurdering av avvik:

Tilstandsrapport

- Det er avvik:

Noe skjevheter mm.

Konsekvens/tiltak

- Tiltak:

Ingen umiddelbare- tiltak er påkrevet.

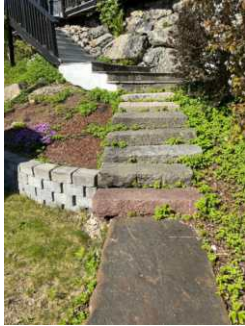

TG 2 Utvendige trapper - 3

Beskrivelse

Trapper i treverk.

Vurdering av avvik:

- Det er avvik:

Noe skjevheter, noe værslitt

Konsekvens/tiltak

- Tiltak:

Ingen umiddelbare tiltak er påkrevet.



TG 2 Andre utvendige forhold

Beskrivelse

Brostein på gårdsplass

Vurdering av avvik:

- Det er avvik:

Noe ujevnheter/telehiv

Konsekvens/tiltak

- Tiltak:

Fremtidig vedlikehold må forventes. Ingen umiddelbare tiltak/konsekvens er nødvendig.

TG 2 Andre utvendige forhold - 1

Tilstandsrapport

Beskrivelse

Skiferlagt uteplass og gangsti.

Vurdering av avvik:

- Det er avvik:

Noe ujevnheter mm.

Konsekvens/tiltak

- Tiltak:

Ingen umiddelbare tiltak er påkrevet.

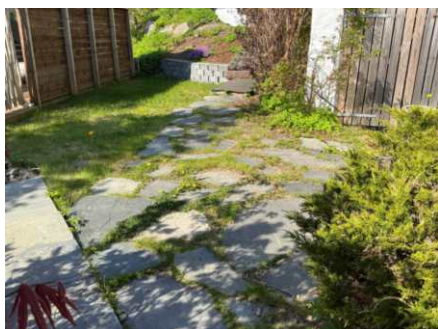

INNVENDIG

TG 2 Overflater

Beskrivelse

Gulv: laminat, parkett, fliser, betongdekke.

Vegger: malte flater, fliser.

Himling: malte flater.

Vurdering av avvik:

- Det er avvik:

Noe ujevnheter, noe skjevheter, noe bom/hullyd under fliser, noe knirk i gulv på loft mm.

Konsekvens/tiltak

- Tiltak:

Ingen umiddelbare tiltak er påkrevet, fremtidig vedlikehold må forventes.

TG 2 Etasjeskille/gulv mot grunn

Beskrivelse

Etasjeskiller er av trebjelkelag, støpt dekke i kljeller.

Vurdering av avvik:

- Målt høydeforskjell på mellom 10 - 20 mm innenfor en lengde på 2 meter. Tilstandsgrad 2 gis med bakgrunn i standardens krav til godkjente måleavvik.

Konsekvens/tiltak

- For å få tilstandsgrad 0 eller 1 må høydeforskjeller rettes opp. Det vil imidlertid sjelden være økonomisk rasjonelt som et enkeltstående tiltak i en bolig som dette. Dersom boligen en gang skal renoveres, kan man vurdere slike tiltak.

Tilstandsrapport



Nivellering kjellerstue + trapperom, ingen avvik registrert



Nivellering stue, trapperom, ingen avvik registrert



Nivellering trapperom + soverom 2 etasje, avvik ca. 10-20 mm



Nivellering kjeller, hybel - ingen avvik registrert

TGT Pipe og ildsted

Beskrivelse

Boligen har mursteinspipe og åpen peis.



TGT Rom Under Terreng

Punktet må sees i sammenheng med 'Drenering'

Tilstandsrapport

Beskrivelse

Gulvet har laminat og er av betong. Veggene har betong/mur. Hulltaking er ikke foretatt da det ikke er fysisk mulig pga tilliggende konstruksjoner.



TG 1 Innvendige trapper

Beskrivelse

Boligen har malt tretrapp.

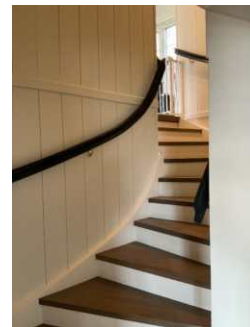

Inn til hybel

TG 1 Innvendige dører

Beskrivelse

Innvendig har boligen malte fyllingsdører.

VÅTROM

LOFTSTASJE > BAD/WC

Generell

Beskrivelse

Tilstandsrapport

Bad/wc med flislagt gulv, fliser og malte flater på vegger, varmekabler, avtrekk, speilskap, downlights, servant med innredning, dusj hjørne med glassvegg, vegghengt toalett.

LOFTSTASJE > BAD/WC

TG 2 Overflater vegger og himling

Beskrivelse

Veggene har fliser og malte plater. Taket er malt.

Vurdering av avvik:

- Det er avvik:

Usikker membran løsning på malte flater

Konsekvens/tiltak

- Tiltak:

Ytterligere dokumentasjon og undersøkelser anbefales.

LOFTSTASJE > BAD/WC

TG 2 Overflater Gulv

Beskrivelse

Gulvet er flislagt. Rommet har elektriske varmekabler. Fall mot sluk er målt til ca. 10 mm. Høydeforskjell fra toppen av sluket til toppen av membranen ved dørterskelen er ca. 12 mm.

Vurdering av avvik:

- Det er påvist at høydeforskjell fra topp slukrist til gulv/synlig topp membran ved dørterskel er mindre enn 25 mm.
- Det er påvist at noen fliser har bom (hulrom under).
- Det er påvist sprekker i fliser.

Konsekvens/tiltak

- Skadet flis er i et område hvor den kun utgjør et estetisk avvik.
- Til tross for avviket i fall/høydeforskjell til sluk, vil gulvet fortsatt kunne lede vann mot sluket, men med redusert effektivitet. Dette kan potensielt øke risikoen for vannansamling i enkelte områder av badet.
- Selv om bom eller hull lyd ikke alltid er et umiddelbart problem, bør det overvåkes nøye før eventuell utvikling i sprekker i flisfuger e.l. oppstår. Dette må en foreta tiltak for, for å begrense utviklingen.



LOFTSTASJE > BAD/WC

TG 2 Sluk, membran og tettesjikt

Beskrivelse

Det er plastsluk og banemembran med ukjent utførelse

Vurdering av avvik:

- Membran kan ikke konstateres (ikke synlig og det foreligger heller ikke dokumentasjon).

Konsekvens/tiltak

- Det må innhentes dokumentasjon.

Tilstandsrapport



LOFTSTASJE > BAD/WC

TG 2 Sanitærutstyr og innredning

Beskrivelse

Rommet har innredning med nedfelt servant, veggmontert toalett og dusjvegger/hjørne.

Vurdering av avvik:

- Det er ikke påvist tilfredsstillende løsning for å synliggjøre lekkasje fra innebygget sistene.

Konsekvens/tiltak

- Det må gjennomføres ytterligere undersøkelser.
- Det må gjøres tiltak for å lukke avviket.
- Uten dreneringsløsning/lekkasjesikring kan lekkasjer pågå over lang tid uten å bli oppdaget. Dette kan føre til omfattende fuktskader i omkringliggende byggematerialer.

LOFTSTASJE > BAD/WC

TG 1 Ventilasjon

Beskrivelse

Det er elektrisk styrt vifte.

LOFTSTASJE > BAD/WC

TG 1 Tilliggende konstruksjoner våtrom

Beskrivelse

Hulltaking er foretatt uten å påvise unormale forhold. Hulltaking er foretatt i trapperom.



2 ETASJE > BAD/WC

Generell

Tilstandsrapport

Beskrivelse

Bad/wc med flislagt gulv, fliser og malte flater på vegger, varmekabler, avtrekk, speil, downlights, servant med innredning, dusj hjørne med nedsenk og glassvegg, vegghengt toalett.

Årstall: 2012

Kilde: Tidligere salgsoppgaver



2 ETASJE > BAD/WC

TG 2 Overflater vegger og himling

Beskrivelse

Veggene har fliser og malte plater. Taket er malt.

Årstall: 2012

Kilde: Tidligere salgsoppgaver

Vurdering av avvik:

- Det er avvik:

Usikker membran løsning på malte flater

Konsekvens/tiltak

- Tiltak:

Ytterligere dokumentasjon og undersøkelser anbefales.

2 ETASJE > BAD/WC

TG 1 Overflater Gulv

Beskrivelse

Gulvet er flislagt. Rommet har elektriske varmekabler. Fall mot sluk er målt til ca. 15 mm. Høydeforskjell fra toppen av sluket til toppen av membranen ved dørterskelen er ca. 25 mm.

Årstall: 2012

Kilde: Tidligere salgsoppgaver



2 ETASJE > BAD/WC

TG 2 Sluk, membran og tettesjikt

Tilstandsrapport

Beskrivelse

Det er plastsluk og ukjent tettesjikt/membran.

Årstall: 2012

Kilde: Tidligere salgsoppgaver

Vurdering av avvik:

- Membran kan ikke konstateres (ikke synlig og det foreligger heller ikke dokumentasjon).
- Mer enn halvparten av forventet brukstid er passert på membranløsningen.

Konsekvens/tiltak

- Overvåk tilstanden jevnlig. For å få tilstandsgrad 0 eller 1 må tettesjiktet skiftes ut, men tidspunktet for når dette er nødvendig er vanskelig å si noe om.
- Det er viktig å merke seg at levetiden til en membran varierer basert på kvalitet, installasjon og bruk. Eldre membraner kan bli sprø og sprekke opp, noe som fører til at de mister sin vanntettende funksjon. Dette kan resultere i vannlekkasjer gjennom vegger og gulv og fuktskader.

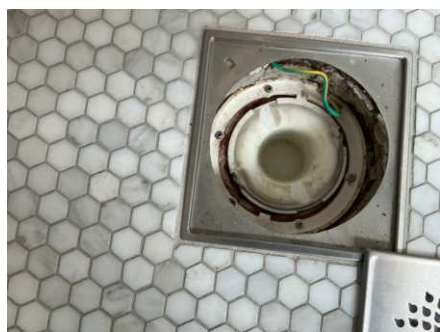

Antatt banemembran

2 ETASJE > BAD/WC

TG 2 Sanitærutstyr og innredning

Beskrivelse

Rommet har innredning med nedfelt servant, veggmontert toalett og dusjvegger/hjørne.

Årstall: 2012

Kilde: Tidligere salgsoppgaver

Vurdering av avvik:

- Det er ikke påvist tilfredsstillende løsning for å synliggjøre lekkasje fra innebygget systerne.

Konsekvens/tiltak

- Det må gjennomføres ytterligere undersøkelser.
- Det må gjøres tiltak for å lukke avviket.
- Uten dreneringsløsning/lekkasjesikring kan lekkasjer pågå over lang tid uten å bli oppdaget. Dette kan føre til omfattende fuktskader i omkringliggende byggematerialer.

2 ETASJE > BAD/WC

TG 1 Ventilasjon

Beskrivelse

Det er elektrisk styrt vifte.

Årstall: 2012

Kilde: Tidligere salgsoppgaver

2 ETASJE > BAD/WC

TG 1 Tilliggende konstruksjoner våtrom

Beskrivelse

Hulltaking er foretatt uten å påvise unormale forhold. Hulltaking er foretatt i gang.

Tilstandsrapport

Årstall: 2012

Kilde: Tidligere salgsoppgaver

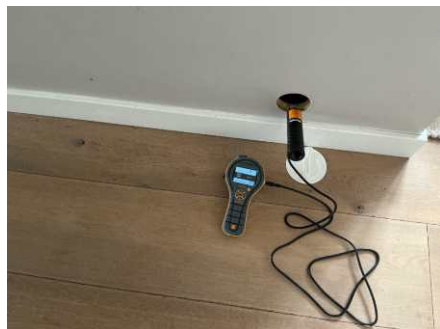

KJELLERETASJE > VASKEROM

Generell

Beskrivelse

Flislagt vaskerom med varmekabler, avtrekk, lampe, vindu, utslagskum, opplegg for vaskemaskin og tørketrommel.



KJELLERETASJE > VASKEROM

TG 2 Overflater vegger og himling

Beskrivelse

Veggene har fliser. Taket er malt.

Vurdering av avvik:

- Det er påvist at noen fliser har bom (hulrom under).

Noe løs puss i himling

Konsekvens/tiltak

- Gjennomføre ytterligere undersøkelser og foreta utbedring av skade.

• Selv om bom eller hull lyd ikke alltid er et umiddelbart problem, bør det overvåkes nøye før eventuell utvikling i sprekker i flisfuger e.l. oppstår. Dette må en foreta tiltak for, for å begrense utviklingen.

KJELLERETASJE > VASKEROM

TG 2 Overflater Gulv

Beskrivelse

Gulvet er flislagt. Rommet har elektriske varmekabler. Fall mot sluk er målt til ca. 13 mm. Høydeforskjell fra toppen av sluket til toppen av membranen ved dørterskelen er ca. 15 mm.

Vurdering av avvik:

- Det er påvist at høydeforskjell fra topp slukrist til gulv/synlig topp membran ved dørterskel er mindre enn 25 mm.
- Det er påvist at noen fliser har bom (hulrom under).

Tilstandsrapport

Konsekvens/tiltak

- Selv om bom eller hull lyd ikke alltid er et umiddelbart problem, bør det overvåkes nøye før eventuell utvikling i sprekker i flisfuger e.l. oppstår. Dette må en foreta tiltak for, for å begrense utviklingen.
- Til tross for avviket i fall/høydeforskjell til sluk, vil gulvet fortsatt kunne lede vann mot sluket, men med redusert effektivitet. Dette kan potensielt øke risikoen for vannansamling i enkelte områder av badet.

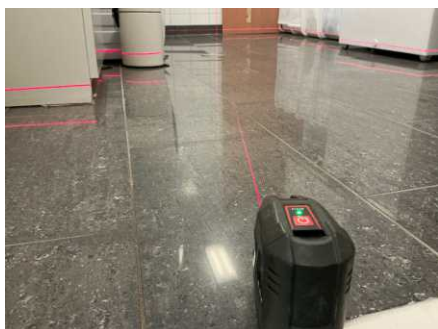

KJELLERETASJE > VASKEROM

TG 2 Sluk, membran og tettesjikt

Beskrivelse

Det er plastsluk og ukjent tettesjikt/membran.

Vurdering av avvik:

- Membran kan ikke konstateres (ikke synlig og det foreligger heller ikke dokumentasjon).
- Mer enn halvparten av forventet brukstid er passert på membranløsningen.

Konsekvens/tiltak

- Overvåk tilstanden jevnlig. For å få tilstandsgrad 0 eller 1 må tettesjiktet skiftes ut, men tidspunktet for når dette er nødvendig er vanskelig å si noe om.
- Det er viktig å merke seg at levetiden til en membran varierer basert på kvalitet, installasjon og bruk. Eldre membraner kan bli sprø og sprekke opp, noe som fører til at de mister sin vanntettende funksjon. Dette kan resultere i vannlekkasjer gjennom vegger og gulv og fuktskader.
- Det må innhentes dokumentasjon.



KJELLERETASJE > VASKEROM

TG 1 Sanitærutstyr og innredning

Beskrivelse

Rommet har servant og opplegg for vaskemaskin og tørketrommel.

KJELLERETASJE > VASKEROM

TG 2 Ventilasjon

Beskrivelse

Det er naturlig ventilering.

Tilstandsrapport

Vurdering av avvik:

- Rommet har kun naturlig ventilasjon.

Konsekvens/tiltak

- Elektrisk avtrekksvifte bør monteres for å lukke avviket.

KJELLERETASJE > VASKEROM

TG IU Tilliggende konstruksjoner våtrom

Beskrivelse

Hulltaking er ikke foretatt da det ikke er fysisk mulig pga tilliggende konstruksjoner.

KJELLERETASJE > BAD/WC

TG 3 Generell

Beskrivelse

Flislagt bad/wc med varmekabler, avtrekk, speil, lampe, servant med innredning, dusjhjørne med hånddustoalett.

Vurdering av avvik:

- Våtrommet må oppgraderes for å tåle normal bruk etter dagens krav.

Konsekvens/tiltak

- Våtrommet må totalrenoveres. Alle forhold med tettesjikt, våtsone, sluk m.m. må dokumenteres.
- Manglende oppgradering av våtrommet medfører høy risiko for at konstruksjonene ikke vil tåle vanlig bruk av vann eller lekkasjer. Dette kan føre til fuktskader på tilstøtende konstruksjoner.

Kostnadsestimat: 200 000 - 500 000

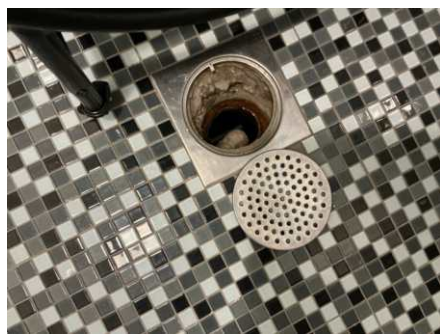

Eldre støpejernsluk



Usikre gjennomføringer



Bad/wc

KJELLERETASJE > BAD/WC

TG IU Tilliggende konstruksjoner våtrom

Beskrivelse

Hulltaking er ikke foretatt da det ikke er fysisk mulig pga tilliggende konstruksjoner.

Tilstandsrapport

HYBEL > BAD/WC

Generell

Beskrivelse

Flislagt bad/wc med varmekabler, avtrekk, speil, armatur, opplegg for vaskemaskin, servant med innredning, dusj hjørne, toalett.

Årstall: 2004

Kilde: Tidligere salgsoppgaver



HYBEL > BAD/WC

TG 2 Overflater vegger og himling

Beskrivelse

Veggene har fliser. Taket er malt.

Årstall: 2004

Kilde: Tidligere salgsoppgaver

Vurdering av avvik:

- Det er påvist at flisfuger har riss/sprekker.

Konsekvens/tiltak

- Slike riss/sprekker kan indikere bakenforliggende fuktskader, og konstruksjonen bør observeres jevnlig for å vurdere utvikling.

HYBEL > BAD/WC

TG 2 Overflater Gulv

Beskrivelse

Gulvet er flislagt. Rommet har elektriske varmekabler. Fall mot sluk er målt til ca. 15 mm. Høydeforskjell fra toppen av sluket til toppen av membranen ved dørterskelen er ca. 20 mm.

Årstall: 2004

Kilde: Tidligere salgsoppgaver

Vurdering av avvik:

- Det er påvist at flisfuger har riss/sprekker.
- Det er påvist at høydeforskjell fra topp slukrist til gulv/synlig topp membran ved dørterskel er mindre enn 25 mm.
- Det er påvist at noen fliser har bom (hulrom under).
- Det er påvist sprekker i fliser.

Alkalisk reaksjon i fuger mm.

Konsekvens/tiltak

- Til tross for avviket i fall/høydeforskjell til sluk, vil gulvet fortsatt kunne lede vann mot sluket, men med redusert effektivitet. Dette kan potensielt øke risikoen for vannansamling i enkelte områder av badet.
- Slike riss/sprekker kan indikere bakenforliggende fuktskader, og konstruksjonen bør observeres jevnlig for å vurdere utvikling.
- Skadet flis er i et område hvor den kun utgjør et estetisk avvik.
- Selv om bom eller hull lyd ikke alltid er et umiddelbart problem, bør det overvåkes nøye før eventuell utvikling i sprekker i flisfuger e.l. oppstår. Dette må en foreta tiltak for, for å begrense utviklingen.

Tilstandsrapport

Vask/rens av fuger anbefales.



HYBEL > BAD/WC

TG 2 Sluk, membran og tettesjikt

Beskrivelse

Det er plastsluk og ukjent tettesjikt/membran.

Årstall: 2004

Kilde: Tidligere salgsoppgaver

Vurdering av avvik:

- Membran kan ikke konstateres (ikke synlig og det foreligger heller ikke dokumentasjon).
- Mer enn halvparten av forventet brukstid er passert på membranløsningen.

Konsekvens/tiltak

- Overvåk tilstanden jevnlig. For å få tilstandsgrad 0 eller 1 må tettesjiktet skiftes ut, men tidspunktet for når dette er nødvendig er vanskelig å si noe om.
- Det er viktig å merke seg at levetiden til en membran varierer basert på kvalitet, installasjon og bruk. Eldre membraner kan bli sprø og sprekke opp, noe som fører til at de mister sin vanntettende funksjon. Dette kan resultere i vannlekkasjer gjennom vegger og gulv og fuktskader.
- Det må innhentes dokumentasjon.



HYBEL > BAD/WC

TG 2 Sanitærutstyr og innredning

Beskrivelse

Rommet har innredning med nedfelt servant, toalett, dusjvegger/hjørne og opplegg for vaskemaskin.

Årstall: 2004

Kilde: Tidligere salgsoppgaver

Vurdering av avvik:

- Det er påvist skader på innredning.

Konsekvens/tiltak

- Lokal utbedring må utføres.

HYBEL > BAD/WC

Tilstandsrapport

TG 2 Ventilasjon

Beskrivelse

Det er naturlig ventilering.

Vurdering av avvik:

- Rommet har kun naturlig ventilasjon.
- Våtrommet mangler tilluftsventilering, f.eks. spalte/ventil ved dør.

Konsekvens/tiltak

- Elektrisk avtrekksvifte bør monteres for å lukke avviket.
- Det bør etableres tilfredsstillende tilluft til våtrom f.eks. luftespalte ved dør e.l.

HYBEL > BAD/WC

TG 1 Tilliggende konstruksjoner våtrom

Beskrivelse

Hulltaking er foretatt uten å påvise unormale forhold. Hulltaking er foretatt i stue.

Årstall: 2004

Kilde: Tidligere salgsoppgaver

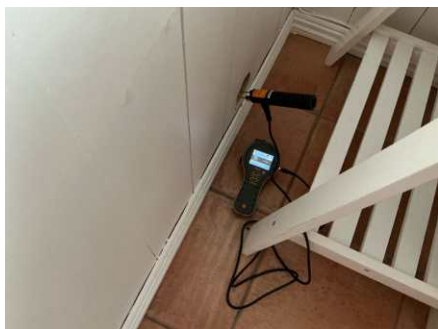

KJØKKEN

2 ETASJE > SPISE KJØKKEN M/PEIS OG UTG TERRASSER

TG 1 Overflater og innredning

Beskrivelse

Tidsriktig glatt og profilert innredning fra Elen, soft close, takoppføring, lamper, corean benkeplate med underlimt kum og nedfelt induksjonstopp (2022), integrert komfyr, oppvaskmaskin, kjøl/frys tilkoblet vann.

Årstall: 2012

Kilde: Tidligere salgsoppgaver



2 ETASJE > SPISE KJØKKEN M/PEIS OG UTG TERRASSER

Tilstandsrapport

TG 1 Avtrekk

Beskrivelse

Det er kjøkkenventilator med avtrekk ut.

Årstall: 2012

Kilde: Tidligere salgsoppgaver

HYBEL > SPISE KJØKKEN

TG 1 Overflater og innredning

Beskrivelse

Tidsriktig glatt innredning fra KVIK, soft close, laminat benkeplate med nedfelt stålkum og keramisk topp, integrert komfyr, oppvaskmaskin, kjøl/frys.



HYBEL > SPISE KJØKKEN

TG 2 Avtrekk

Beskrivelse

Det er kjøkkenventilator med kullfilter.

Vurdering av avvik:

- Det er kun kullfilterventilator på kjøkkenet og heller ikke andre forserte/mekaniske avtrekksløsninger fra kokesonen.

Konsekvens/tiltak

- Om mulig bør det etableres mekanisk/forsert avtrekk ut fra kokesonen.

TEKNISKE INSTALLASJONER

TG 2 Vannledninger

Beskrivelse

Innvendige vannledninger er av plast (rør i rør).

Vurdering av avvik:

- Det er påvist at eventuelt lekkasjevann fra rør i rør system ikke ledes til sluk eller annen kompensierende løsning.

Konsekvens/tiltak

- Det bør foretas tiltak på anlegget som sikrer bedre løsning på eventuelt lekkasjevann fra rør i rør system.

Tilstandsrapport



TG 1 Vannledninger - 1

Beskrivelse

Innvendige vannledninger er av plast (rør i rør). Det er besiktiget i rørskap.

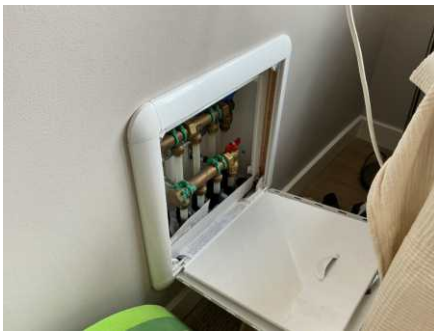

TG 2 Vannledninger - 1 - 2

Beskrivelse

Innvendige vannledninger er av plast (rør i rør). Det er besiktiget i rørskap.

Vurdering av avvik:

- Det er påvist at eventuelt lekkasjevann fra rør i rør system ikke ledes til sluk eller annen kompenserende løsning.

Konsekvens/tiltak

- Det bør foretas tiltak på anlegget som sikrer bedre løsning på eventuelt lekkasjevann fra rør i rør system.

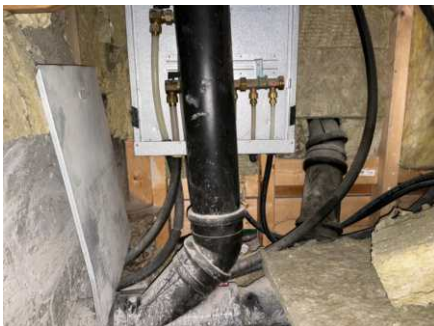

TG 1 Avløpsrør

Beskrivelse

Det er avløpsrør av plast.

Tilstandsrapport



TG 2 Avløpsrør - 1

Beskrivelse

Det er avløpsrør av støpejern.

Vurdering av avvik:

- Mer enn halvparten av forventet brukstid er passert på innvendige avløpsledninger.

Konsekvens/tiltak

- I forbindelse med oppgradering av våtrom vil det være naturlig med utskiftning av rør.
- Tidspunkt for utskiftning av avløpsrør nærmer seg.

TG 1 Ventilasjon

Beskrivelse

Boligen har naturlig ventilasjon.

TG 1 Varmesentral

Beskrivelse

Det er installert jordvarme/bergvarme.

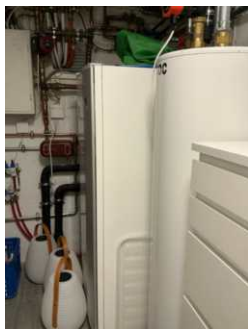

TG 1 Varmesentral - 1

Beskrivelse

Det er installert varmepumpe.

Tilstandsrapport



TG 2 Varmtvannstank

Beskrivelse

Varmtvannstanken er på ca. 300 liter.

Årstall: 2006

Kilde: Produksjonsår på produkt

Vurdering av avvik:

- Det er ikke påvist tilfredsstillende el-tilkobling av varmtvannstank iht. gjeldende forskrift.

Konsekvens/tiltak

- Det bør etableres tilfredsstillende el-tilkobling etter gjeldende forskrift.



TG 1 Vannbåren varme

Beskrivelse

Vannbåren varme

Tilstandsrapport



Elektrisk anlegg

Dette er en forenklet kontroll begrenset til de spørsmål og undersøkelser som forskrift til avhendingslova (tryggere bolighandel) § 2-18 inneholder. Dette kan ikke sammenlignes med en kontroll utført av offentlig myndighet (Det lokale eltilsyn) eller registrert elektrovirksomhet, og en bygnings sakkyndig har verken kompetanse eller lov til å foreta en slik kontroll.

Tilstanden er vurdert ut fra den forenklede og begrensede kontrollen som forskriften inneholder. El-anlegget kan ha feil og mangler som en slik forenklet undersøkelse ikke vil avdekke. Vær derfor oppmerksom på denne risikoen, og søk videre veiledning eller få en fullstendig kontroll utført av registrert elektrovirksomhet.

Beskrivelse

Sikringsskap med automatsikringer

1. Foreligger det eltilsynsrapport de siste 5 år, og det er ikke foretatt arbeid på anlegget etter denne, utenom retting av eventuelle avvik i eltilsynsrapport (dvs en el-tilsynsrapport uten avvik)?

Nei

Spørsmål til eier

2. Når ble det elektriske anlegget installert eller sist gang totalt rehabilitert (årstall)? Med totalt rehabilitert menes fullstendig utskiftet anlegg fra inntakssikring og videre.
Ukjent.
3. Er alle elektriske arbeider/anlegg i boligen utført av en registrert elektroinstallasjonsvirksomhet?
Ja
4. Er det elektriske anlegget utført eller er det foretatt tilleggsarbeider på det elektriske anlegget etter 1.1.1999?
Ja
Eksisterer det samsvarserklæring?
Nei
5. Foreligger det kontrollrapport fra offentlig myndighet – Det Lokale Eltilsyn (DLE) eller eventuelt andre tilsvarende kontrollinstanser med avvik som ikke er utbedret eller kontrollen er over 5 år?
Ukjent
6. Forekommer det ofte at sikringene løses ut?
Nei
7. Har det vært brann, branntilløp eller varmgang (for eksempel termiske skader på deksler, kontaktpunkter eller lignende) i boligens elektriske anlegg?

Tilstandsrapport

Nei

Generelt om anlegget

8. Er det tegn til at det har vært termiske skader (tegn på varmgang) på kabler, brytere, downlights, stikkontakter og elektrisk utstyr? Sjekk samtidig tilstanden på elektrisk tilkobling av varmtvannsbereder, jamfør eget punkt under varmtvannstank

Nei

9. Er der synlig defekter på kabler eller er disse ikke tilstrekkelig festet?

Nei

Inntak og sikringskap

10. Er det tegn på at kabelinnføringer og hull i inntak og sikringskap ikke er tette, så langt dette er mulig å sjekke uten å fjerne kapslinger?

Nei

11. Finnes det kursfortegnelse, og er den i samsvar med antall sikringer?

Ja

12. Foreta en helhetsvurdering av det elektriske anlegget, dets alder, allmenne tilstand og fare for liv og helse. Bør det elektriske anlegget ha en utvidet el-kontroll?

Nei

Generell kommentar

Det skal være eltilsyn iht eier i juni 2026



TOMTEFORHOLD

Byggegrunn

Beskrivelse

Det er byggegrunn av fjell.

Fuktsikring og drenering

Punktet må sees i sammenheng 'Rom under terreng'

Tilstandsrapport

Beskrivelse

Dreneringen er antatt fra 1953.

Vurdering av avvik:

- Det mangler, eller på grunn av alder er det sannsynlig at det mangler, utvendig fuktsikring av grunnmuren ved kjeller/underetasje.
- Mer enn halvparten av forventet levetid på drenering er overskredet.

Konsekvens/tiltak

- Tiltak for redrenering rundt boligen kan ikke utelukkes.
- Overvåk tilstanden jevnlig. For å få tilstandsgrad 0 eller 1 må dreneringen skiftes ut, men tidspunktet for når dette er nødvendig er vanskelig å si noe om. Bruken av underetg/kjeller vil og være avgjørende.

TG 2 Grunnmur og fundamenter

Beskrivelse

Bygningen har antatt betonggrunnmur.

Vurdering av avvik:

- Det er påvist sprekker i murte/pussede fasader.

Konsekvens/tiltak

- Lokal utbedring må utføres.

TG 2 Forstøtningsmurer

Beskrivelse

Forstøtningsmurer er antatt av betong.

Vurdering av avvik:

- Det er avvik:

Noe bom/hullyd under skifer, synlig XPS, noe bom/hullyd under puss, noe ujevnheter mm.

Konsekvens/tiltak

- Tiltak:

Fremtidig vedlikehold må forventes, synlig XPS må tildekkes - brannfarlig, hullyd under skifer og puss kan utvikle seg til at det løsner.

TG 2 Terrengforhold

Beskrivelse

Skrånet terreng.

Vurdering av avvik:

- Det er påvist dårlig fall eller flatt terreng inn mot grunnmur og dermed muligheter for større vannansamlinger.

Konsekvens/tiltak

- Det bør foretas terrengjusteringer.
- Ytterligere undersøkelser anbefales.

TG 2 Utvendige vann- og avløpsledninger

Beskrivelse

Utvendige avløpsrør er av ukjent type og er antatt fra 1953. Det er offentlig avløp via private stikkledninger. Utvendige vannledninger er av ukjent type og er antatt fra 1953. Det er offentlig vannforsyning via private stikkledninger.

Vurdering av avvik:

- Mer enn halvparten av forventet brukstid er passert på utvendige avløpsledninger.
- Mer enn halvparten av forventet brukstid er passert på utvendige vannledninger.

Konsekvens/tiltak

- Det er ikke behov for utbedringstiltak siden anlegget fungerer i dag, men ut ifra alder kan skader plutselig oppstå på eldre anlegg.

Tilstandsrapport

FORHOLD SOM ÅPENBART KAN MEDFØRE FARE FOR HELSE, MILJØ OG SIKKERHET

Dette punktet inneholder tydelige og lett synlige forhold ved boligen som åpenbart kan påvirke helse, miljø og sikkerhet, og som bygningssakkyndige har oppdaget. Terskelen for hva som anses som åpenbart er høy, og det utføres ikke undersøkelser med sikte på å avdekke slike forhold. Punktet omfatter ikke skjulte eller ikke-synlige forhold, tekniske vurderinger eller forhold som krever spesialundersøkelser. Forhold vurderes etter byggeteknisk forskrift på befaringsstidpunktet. Røykvarslere og håndholdt brannslukningsutstyr vurderes etter gjeldende forskrift om brannforebygging.

Helse, miljø og sikkerhet

Beskrivelse

Boligen er ikke utført med radonsperre, radonmålinger er ikke utført. Anbefales.

Vurdering av avvik:

- Åpninger i rekkverk er større enn dagens forskriftskrav til rekkverk i innvendige trapper.
- Åpninger i rekkverk på utvendige trapper er ikke i henhold til krav i dagens forskrifter.
- Det er manglende rekkverk/annen sikring på forstøtningsmurer som krever dette utifra dagens krav.
- Det mangler håndløper på vegg i det innvendige trappeløpet.
- Rekkverkshøyder er under dagens forskriftskrav til rekkverk i innvendige trapper.

Konsekvens/tiltak

- Det er ikke krav om utbedring av rekkverkshøyder på innvendige trapper opp til dagens krav.
- Det er ikke krav om utbedring av åpninger i rekkverk for utvendige trapper til dagens forskriftskrav.
- Rekkverk/annen sikring på forstøtningsmur må settes opp/utbedres.
- Det er ikke krav om utbedring av åpninger i innvendige trapper opp til dagens krav.
- Håndløper på innvendig trapp bør monteres, men det var ikke krav på byggetidspunktet.

Bygninger på eiendommen

Garasje

**Anvendelse**

Tatt i bruk

Byggeår

2004

Standard

God standard

Vedlikehold

Normalt vedlikehold må påregnes.

Kommentar**Beskrivelse**

Garasje oppført i leca (pusset og malt) samt bindingsverk med liggende malt kledning, saltak tekket merd takstein, renner og nedløpsrør i stål utførelse, elektrisk leddport, støpt dekke, snu plate.

Vedlikehold:

Noe bulker i renner, manglende snøfangere, noen riss i mur.

Bygget er ikke tilstandsvurdert ihht Forskrift til avhendingslova og NS3600. Dette er kun en enkel beskrivelse.



Arealer, byggetegninger og brannceller

Standard gjeldende fra 01.01.2024

Arealmålinger og arealoppsett er basert på Norsk standard 3940:2023 Areal- og volum-beregninger av bygninger. Arealet gjelder for tidspunktet da boligen ble målt

Hva er måleverdig areal?

Arealet i rommet må ha minst 1,90 m fri høyde over gulvet og minst bredde på 0,60 m. Et loft med skråtak vil for eksempel bare få registrert målbart areal der høyden er minst 1,90 m og bredden minst 0,60 m. Rommet må ha dør eller luke, og gangbart gulv.

Hva er bruksareal?

$$\text{BRA} = \text{BRA-i} + \text{BRA-e} + \text{BRA-b}$$

Bruksarealet for bygningen er bruttoarealet minus arealet som opptas av yttervegger.

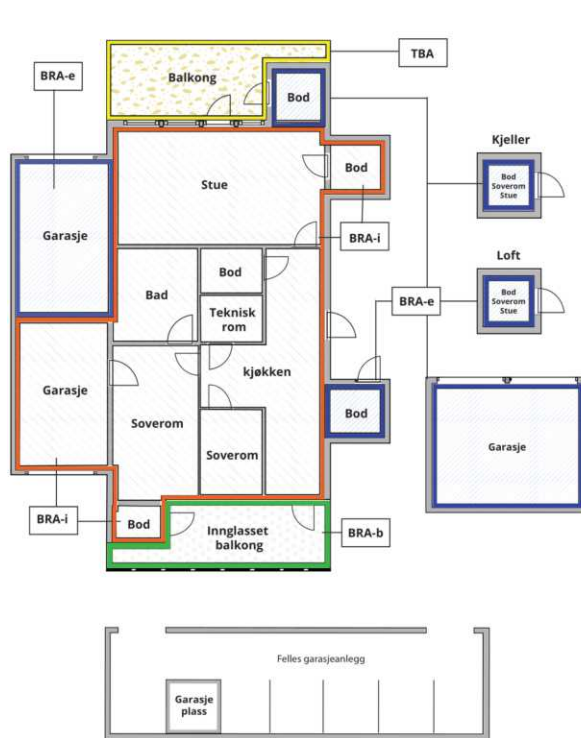

Carport og/eller garasjeplass i felles garasjeanlegg er ikke måleverdig areal

Internt bruksareal (BRA-i)	Arealet innenfor boenheten(e)
Eksternt bruksareal (BRA-e)	Arealet av alle rom utenfor boenheten(e) og som tilhører denne, slik som for eksempel boder
Innglasset balkong mv (BRA-b)	Arealet av innglasset balkong, veranda eller altan når denne er tilknyttet boenheten(e)
Terrasse- og balkongareal (TBA)	Arealet av terrasser, åpne balkonger og åpen altan tilknyttet boenheten(e)

Gulvareal (GUA) Er sum av BRA (bruksareal) og ALH (areal med lav takhøyde).
Areal med lav takhøyde (ALH) er ikke måleverdig areal, som skyldes skråtak og lav himlingshøyde.
GUA kan opplyses i markedsføring der det er aktuelt for den konkrete boligen og kun sammen med BRA-i, for eksempel der gulvflaten har en verdi og har funksjon ved møblering og bruk av rommene. Ikke innredet areal som kaldloft, måles og oppgis normalt ikke.

Arealet kan ikke alltid fastsettes nøyaktig

Areal kan være komplisert eller umulig å måle opp nøyaktig fordi det er vanskelig å fastslå tykkelsen på innervegger, skjevheter i og utforming av bygningskonstruksjoner som karnapp, buer og vinkler som ikke er rette, åpne rom over flere etasjer og så videre.

Eiendommens markedsverdi kan ikke baseres på en matematisk beregning basert på antall kvadratmeter opplyst i rapporten. Opplysninger om areal kan altså ikke alene benyttes for å beregne eiendommens verdi.

Den bygningsfaglige kan avdekke eventuelle bruksendringer og avvik i branncelleindeling

Den bygningsfaglige ser på byggetegninger hvis de er tilgjengelige og dette er en del av oppdraget, og vurderer bruken av boligen opp mot tegningene. Hvis den bygningsfaglige avdekker at en bolig ikke ser ut til å være delt opp i brannceller etter kravene i byggt teknisk forskrift på befaringstidspunktet, skal det opplyses om dette.

Reglene om bruksendring og brannceller kan være kompliserte. Søk videre faglige råd om rapporten ikke gir deg svar. Den bygningsfaglige kan ikke vurdere og svare på alle spørsmål, og kan heller ikke vite om kommunen kan gi unntak for kravene som gjelder. [Vil du vite mer?](#)

Om brannceller

En branncelle er hele eller avgrensede deler av en bygning hvor en brann fritt kan utvikle seg uten at den kan spre seg til andre bygninger eller andre deler av bygningen i løpet av en fastsatt tid.

Om bruksendring

Bruksendring er å endre bruken av et rom fra en tillatt bruk til en annen. Dette kan kreve søknad og tillatelse, for eksempel hvis du endrer et rom fra bod til soverom eller arbeidsrom, eller hvis du endrer en bolig til to separate boliger.

Rom for varig opphold har krav til takhøyde, romstørrelse, rømningsvei og lysforhold som må være oppfylt. Du kan søke kommunen om unntak for kravene, men kan ikke regne med å få unntak for krav som går på helse og sikkerhet, for eksempel krav til rømningsvei.

Bruksendring som krever godkjenning, og som ikke er søkt bruksendret, er ulovlig. Kommunen kan etter plan- og bygningsloven kapittel 32 forfølge overtredelser. Kommunen kan pålegge deg å avslutte den ulovlige bruken, eventuelt å rette eller tilbakeføre rommet til godkjent bruk.

Arealer

Enebolig

Etasje	Bruksareal BRA m ²			SUM	Terrasse- og balkongareal (TBA)
	Internt bruksareal (BRA-i)	Eksternt bruksareal (BRA-e)	Innglasset balkong (BRA-b)		
Loftstasje	33			33	2
2 etasje	107			107	47
Hovedetasje	97			97	41
Kjelleretasje	70			70	
Hybel	50			50	
SUM	357				90
SUM BRA	357				

Romfordeling

Etasje	Internt bruksareal (BRA-i)	Eksternt bruksareal (BRA-e)	Innglasset balkong (BRA-b)
Loftstasje	Trapperom, bad/wc, soverom m/utg balkong		
2 etasje	Trapperom, gang, spise kjøkken m/peis og utg terrasser, bad/wc, 3 stk. soverom, kott		
Hovedetasje	Trapperom, stue m/peis, stue m/utg terrasse, tv-stue		
Kjelleretasje	Entré, kjellerstue m/peis, vaskerom, bad/wc, trapperom, boder, teknisk rom		
Hybel	Entré, stue m/alkove, bad/wc, spise kjøkken, bod		

Kommentar

Kjelleretasje: lengde x bredde, 10,4 x 6,84 = 71,1 kvm., + nisje på 2,3 kvm. - innhugg i fyrrom på ca. 3 kvm., totalt 70,4 kvm., avrundet til 70 kvm.

Takhøyde i kjeller ca. 2,18 meter

Hoveddel: 70 kvm. BRA

Godkjent hybel: vindfang, stue/kjøkken, treningsrom, kott. 48 kvm. BRA

Arealet i denne boligen er vanskelig eller umulig å måle opp helt nøyaktig på grunn av utforming/innredning av rom/bygningskonstruksjoner. Arealet er fastsatt omtrentlig og skjønnsmessig.

Sjakter, bærevegger, skråtak mm.

Lovlighet

Byggetegninger

Det foreligger godkjente og byggemeldte tegninger, som stemmer med dagens bruk

Kommentar: Rominndeling stemmer med byggetegninger. Iht eier er det en dør innvendig mellom stuer som er endret.

Nyere håndverkstjenester

Er det ifølge eier utført håndverkstjenester på boligen siste 5 år?

Ja Nei

Kommentar: Ref eier:

De siste 5 årene har vi fått godkjent hybelen. I den forbindelse satte vi også inn et nytt kjøkken i hybelen. Skisser ligger hos PBE. Vi har også kartlagt varmeanlegget slik at man kan styre varmen elektronisk nå og ikke kun skru på tilfeldige rør. Byttet terrassedøren ut fra stuen.

Garasje

Etasje	Bruksareal BRA m ²			SUM	Terrasse- og balkongareal (TBA)
	Internt bruksareal (BRA-i)	Eksternt bruksareal (BRA-e)	Innglasset balkong (BRA-b)		
Etasje		33		33	
SUM		33			
SUM BRA	33				

Romfordeling

Etasje	Internt bruksareal (BRA-i)	Eksternt bruksareal (BRA-e)	Innglasset balkong (BRA-b)
Etasje			

Lovlighet

Byggetegninger

Det foreligger godkjente og byggemeldte tegninger, som stemmer med dagens bruk

Kommentar: Rominndeling stemmer med byggetegninger.

Nyere håndverkstjenester

Er det ifølge eier utført håndverkstjenester på boligen siste 5 år?

Ja Nei

Befarings - og eiendomsopplysninger

Befaring

Dato	Til stede	Rolle
20.5.2026	Andreas Grønstad Jahnsen	Takstingeniør
	Trine-Lise Anker-Rasch	Kunde

Matrikkeldata

Kommune	gnr.	bnr.	fnr.	snr.	Areal	Kilde	Eieforhold
301 OSLO	41	494		0	814.7 m ²	BEREGNET AREAL (Ambita)	Eiet

Adresse

Stjerneveien 24 C

Hjemmelshaver

Berger Espen Skille, Anker-Rasch Trine-Lise

Eiendomsopplysninger

Beliggenhet

Meget attraktivt beliggende på Vettakollen. Foten av Vettakollåsen starter ved Slemdal og Sognsvann. Området er kjent for sin unike beliggenhet rett ved marka, samtidig som man har kort vei til sentrum. Idyllisk og fredelig beliggende, svært barnevennlig i villavei uten særlig gjennomgangstrafikk. Flotte turmuligheter med marka som nærmeste nabo. Båntjern i umiddelbar nærhet, en yndet badeplass om sommeren og skøytebane om vinteren. Gangavstand til Gråkammen og Gulleråsen stasjon på Linje 1 (Holmenkollen/Frognerseteren), skoler og Hemingbanen. Heming IL er en av Oslos største idrettsklubber og har en rekke tilbud for barn og voksne sommer som vinter. Eiendommen sokner til Svendstuen barneskole og Midtstuen ungdomsskole.

Adkomstvei

Eiendommen har adkomst via offentlig vei eller gate.

Tilknytning vann

Eiendommen er tilknyttet offentlig vannforsyning via private stikkledninger.

Tilknytning avløp

Eiendommen er tilknyttet offentlig avløpsnett via private stikkledninger.

Regulering

Regulert område.

Om tomten

Pent opparbeidet eiendom med beplantninger mm.

Tinglyste/andre forhold

På forespørsel har eier opplyst at de ikke er kjent med at bebyggelsen er beheftet med skjulte feil/ mangler, offentlige pålegg som ikke er utført utover det som er nevnt i dette dokumentet. Ifølge eier foreligger det ingen offentlige krav eller påbud. Denne opplysning er ikke kontrollert av takstmannen. Generelt vil det ved kjøp av brukt bolig være mindre mangler, skjevheter og skader som ikke er nevnt i taksten, dette er likevel hensyntatt i vurderingen. Det er ingen forutsetning at rom medtatt i P- arealet oppfyller krav i byggeforskrifter til varig opphold. I hovedsak er det dagens bruk av rommene som bestemmer betegnelsen og om de defineres som P-rom eller som S-rom, men i mange tilfeller må takstmannen la sitt skjønn overstyre hovedregelen. Dette betyr at rommene kan defineres både som P- Rom eller S-Rom selv om de er i strid med byggeforskriftene.

Forsikring

Selskap	Avtalenr	Type	Forsikringssum	Årlig premie
IF				
Kommentar				
Bygningsforsikring				

Kilder og vedlegg

Dokumenter

Beskrivelse	Dato	Kommentar	Status	Sider	Vedlagt
Egenerklæring			Ikke gjennomgått		Nei
Eier			Gjennomgått		Nei
Tegninger			Gjennomgått		Nei

Revisjoner

Versjon	Ny versjon	Kommentar
1	22.05.2026	
2	05.06.2026	
3	08.06.2026	

For gyldighet på rapporten se forside

Tilstandsrapportens avgrensninger

STRUKTUR•REFERANSENIVÅ•TILSTANDSGRADER

- Rapporten er basert på innholdskrav i Forskrift til avhendingslova (tryggere bolighandel). Formålet er å gi en tilstandsanalyse til bruk for den som bestiller og/eller i et salg til forbruker, og ikke for andre tredjeparter. Rapportens struktur, metode og begrepsbruk følger i hovedsak Norsk Standard NS 3600:2018 (Teknisk tilstandsanalyse ved omsetning av bolig), samt Takstbransjens retningslinjer for arealmåling når det gjelder fordeling mellom P-areal og S-areal.
- Tilbakeholdt eller uriktig informasjon som har betydning for vurderingen, er ikke bygningsfaglig ansvar. Rapporten beskriver avvik, altså en tilstand som er dårligere enn referansenivået. Rapporten framhever normalt ikke positive sider ved boligen ut over det som fremgår av tilstandsgradene.
- Tilstanden angis i rapporten og gir uttrykk for en gitt forventet tilstand blant annet vurdert ut fra alder og normal bruk slik:

i) **Tilstandsgrad 0, TG0:** Ingen avvik eller skader. I tillegg må bygningsdelen være tilnærmet ny, mindre enn 5 år, og det foreligger dokumentasjon på faglig god utførelse.

ii) **Tilstandsgrad 1, TG1:** Mindre avvik. Normal slitasje. Strakstiltak ikke nødvendig. TG1 kan gis når bygningsdelen er tilnærmet ny og det ikke foreligger dokumentasjon på faglig god utførelse.

iii) **Tilstandsgrad 2, TG2:** Vesentlige avvik, og mindre avvik som etter NS 3600 gir TG 2, men som ikke nødvendigvis krever umiddelbare tiltak. Konstruksjonen har normalt enten feil utførelse, en skade eller symptomer på skade, sterk slitasje eller nedsatt funksjon. Vedlikehold eller tiltak trengs i nær fremtid, det er grunn til å varsle fare for skader på grunn av alder eller overvåke spesielt på grunn av fare for større skade eller følgeskade. For skjulte konstruksjoner vil alder i seg selv være et symptom som kan gi TG2. For synlige konstruksjoner kan alder sammen med andre symptomer og momenter gi TG2. Avvik under TG2 kan gis sjablongmessig anslag.

iv) **Tilstandsgrad 3, TG3:** Store eller alvorlige avvik. Kraftige symptomer på forhold som man må regne med trenger utbedring straks eller innen kort tid. Påvist funksjonssvikt eller sammenbrudd. Avvik under TG3 skal gis sjablongmessig anslag.

v) **Tilstandsgrad TGiu:** Ikke undersøkt/ikke tilgjengelig for undersøkelse.

- Ved TG0 og TG1 gis det normalt ingen begrunnelse for valg av tilstandsgrad, fordi bygningen eller bygningsdelen da bare har normal slitasje. For anbefalte tiltak ved TG2 og TG3 må brukeren av rapporten vurdere om tiltakene er nødvendige og lønnsomme. Hva det vil koste å utbedre rom eller bygningsdeler er et sjablongmessig anslag basert på registrert avvik og angitte tiltak i rapporten. Anslaget er gitt på generelt grunnlag og basert på erfaringstall i fem intervaller, og kan ikke forveksles med en konkret vurdering og tilbud fra en entreprenør eller håndverker. Det må eventuelt innhentes tilbud for en nærmere undersøkelse, og konkret og nøyaktig vurdering av utbedringskostnad. Kostnader til ikke oppdagede avvik/utbedringer/feil kan forekomme. Utbedringskostnad avhenger av personlige preferanser og markedspris på materialer og tjenesteyter.

PRESISERINGER

- Avvik vurderes ut fra tekniske forskrifter på godkjenningstidspunktet for bygget. Noen bygningsdeler vurderes etter gjeldende teknisk forskrift på befaringsstidspunktet. Dette gjelder blant annet:

i) Bad, vaskerom (våtrom)

ii) Forhold rundt brann, rømming, sikkerhet, for eksempel

rekkverkshøyder/åpninger, ulovlige bruksendringer, brannceller mv.

- For skjulte konstruksjoner slik som vann og avløp uten dokumentasjon, er kvalitet og alder vurdert.
- Fastmonterte installasjoner, for eksempel innfelt belysning (downlights), demonteres ikke for å sjekke dampsperran bak. Dette av hensyn til bygningsfaglig kompetanse og risikoen for skade.
- Kontroll av fukt i konstruksjonen ved hulltaking i bad og vaskerom (våtrom), rom under terreng (kjelleretasje, underetasje og sokkeetasje) eller andre bygningsdeler skjer etter eiers aksept. Hulltaking av våtrom og rom under terreng kan unntaksvis unnlates, se Forskrift til Avhendingsloven.
- Kontroll av romfunksjoner for P-ROM utføres kun når det ikke foreligger godkjente og byggemeldte tegninger, eller når tegninger ikke stemmer med dagens bruk.
- Bygningsfaglig gir en forenklet vurdering av branntekniske forhold og elektriske installasjoner i boligen dersom det er mer enn fem år siden sist boligen hadde el-tilsyn. Bygningsfaglig kan anbefale å konsultere offentlige myndigheter eller kvalifisert elektrofaglig fagperson ved behov for grundigere undersøkelser.

TILLEGGSENDERSØKELSER

Etter avtale kan tilstandsanalysen utvides til også å omfatte tilleggsendersøkelser utover minimumskravet i forskriften.

BEFARINGEN

Rapporten gir en vurdering av byggverk og bygningsdeler som bygningsfaglig har observert, og som fremkommer av Forskrift til avhendingsloven. Rapporten er likevel ingen garanti for at det ikke kan finnes skjulte feil, skader og mangler. NS 3600:2018 (Teknisk tilstandsanalyse ved omsetning av bolig) har undersøkelsesnivå fra 1 til 3, der undersøkelsesnivå 1 er det laveste og baseres på visuell observasjon. Rapporten baseres på undersøkelsesnivå 1 med få unntak (våtrom og rom under terreng). I praksis betyr dette at gjennomføringen av befaringen begrenses som følger:

- Det utføres kun visuelle observasjoner på tilgjengelige flater uten fysiske inngrep (f.eks. riving).
- Flater som er skjult av snø eller på annen måte ikke er tilgjengelig eller skjult, blir ikke kontrollert. Det foretas ikke funksjonssprøving av bygningsdeler, som isolasjon, piper, ventilasjon, el. anlegg, osv.
- Det gis ingen vurdering av boligens tilbehør, hvite- og brunevarer og annet inventar. Dette gjelder også integrert tilbehør.
- Inspisering av yttertakk er basert på det som er synlig, normalt på innsiden fra loftet og utvendig fra stige/bakkenivå. Befaring av tak må være sikkerhetsmessig forsvarlig for å kunne gjennomføres.
- Stikkprøvetakninger er utvalgt tilfeldig og kan innebære kontroll under overflaten med spiss redskap eller lignende.

Tilstandsrapportens avgrensninger

UTTRYKK OG DEFINISJONER

- **Tilstand:** Byggverkets eller bygningsdelens tekniske, funksjonelle eller estetiske status på et gitt tidspunkt.
- **Symptom:** Observerbart forhold som gir indikasjon på hvilken tilstand et byggverk eller en bygningsdel befinner seg i. Benyttes ved beskrivelse av avvik.
- **Skadegjørere:** Zoologiske eller biologiske skadegjørere, i hovedsak råte, sopp og skadedyr.
- **Fuktsøk:** Overflatesøk med egnet søkeutstyr (fuktindikator) eller visuelle observasjoner.
- **Fuktmåling:** Måling av fuktinnhold i materiale eller i bakenforliggende konstruksjon ved bruk av egnet måleutstyr (blant annet hammerelektrode og pigger).
- **Utvidet fuktsøk (hulltaking):** Boring av hull for inspeksjon og fuktmåling i risikoutsatte konstruksjoner, primært i tilstøtende vegger til bad, utforede kjellervegger og eventuelt i oppforede kjellergulv.
- **Normal slitasjegrad:** Forventet nedsliting av materiale i overflaten som er basert på enkle visuelle observasjoner. Kan vurderes sammen med bygningsdelens alder.
- **Forventet gjenværende brukstid:** Anslått tid et byggverk eller en del av et byggverk fortsatt vil være tjenlig for sitt formål (NS3600, Termer og definisjoner punkt 3.9)

AREALBEREGNING FOR BOENHETER

- Areal fastsettes etter Forskrift til avhendingsloven og Norsk Standard 3940 Areal- og volum-beregninger av bygninger fra 2023.
- Areal oppgis i hele kvadratmeter i rapporten, og gjelder for det tidspunkt oppmålingen fant sted.
- **Bruksareal (BRA)** er det måleverdige arealet som er innenfor omsluttete vegger målt i gulvhøyde (bruttoareal minus arealet som opptas av yttervegger). I tillegg til gulvhøyde gjelder regler om fri bredde for at arealet skal være måleverdig, med betydning for BRA av for eksempel loft med skråtak. BRA består av internt bruksareal (BRA-i), eksternt bruksareal (BRA-e) og innglasset balkong mv (BRA-b). Terrasse- og balkongareal (TBA) opplyses der tilstandsrapporten skal benyttes i boligomsetningen og der det er aktuelt. I tillegg kan gulvareal (GUA) og areal med lav takhøyde (ALH) opplyses sammen med BRA der det er aktuelt og en del av oppdraget. Rom skal ha atkomst og gangbart gulv for å kunne regnes som BRA/måleverdig areal.
- Arealet måles og oppgis dersom arealet oppfyller krav til måleverdighet, slik som at arealet må ha minst en bredde på 0,6m og minst en høyde på 1,9 m osv. Et rom kan være i strid med teknisk forskrift og mangle godkjenning hos kommunen for den aktuelle bruken, uten at dette får betydning for om arealet måles og oppgis i tilstandsrapporten. Når arealet måles tas det ikke hensyn til om arealet er lovlig oppført eller om bruken er

lovlig, bruksendringer, lysforhold eller andre sikkerhetsmangler.

- Eiendommens markedsverdi kan ikke baseres på en ren matematisk beregning i forhold til antall kvadratmeter opplyst i rapporten. Opplysninger om areal kan altså ikke alene benyttes for beregning av eiendommens verdi.
- Rom som ligger utenfor boenheten, men som eier har påvist og/eller opplyst at tilhører boenheten, er oppmålt og inkludert i BRA-e. Det er ikke fremvist dokumentasjon på at rommet tilhører boenheten, med mindre dette er angitt særskilt. Rom utenfor boenheten kan omdisponeres av borettslaget/sameiet og dette kan påvirke boligens BRA. Vær oppmerksom på at NS 3940:2023 og eierseksjonsloven har ulik definisjon av fellesareal. Ved arealmåling gjelder NS 3940:2023 som definerer fellesareal slik: "Delen av bygning som brukes av to eller flere bruksenheter eller til bygningens forvaltning, drift eller vedlikehold.
- Se øvrig informasjon om areal i rapporten, Norsk Standard 3940 (2012 og 2023) og veiledningen til disse.

PERSONVERN

iVerdi AS, bygningssakkyndig og takstforetaket behandler personopplysninger som bygningssakkyndig trenger for å kunne utarbeide rapporten. Personvernerklæring med informasjon om bruk av personopplysninger og dine rettigheter finner du her [Personvernerklæring - iVerdi](#)

DELING AV PERSONOPPLYSNINGER FOR TRYGGERE BOLIGHANDEL OG MULIG RESERVASJON

Norsk takst og deres samarbeidspartnere benytter personopplysninger fra rapporten for analyse- og statistikkformål, samt utvikling og drift av produkter og tjenester for takstbransjen og andre aktører i boligomsetningen. Les mer om dette og hvordan du kan reservere deg på <https://www.norsktakst.no/norsk/om-norsk-takst/personvernerklæring/reservasjon/>

Vendu lager en boliganalyse basert på opplysninger fra rapporten. Les mer om dette og hvordan du kan reservere deg her: <https://samtykke.vendu.no/PU5940>

KLAGEORDNING FOR FORBRUKERE

Er du som forbruker misfornøyd med bygningssakkyndiges arbeid eller opptreden ved taksering av bolig eller fritidshus, se www.takstklagenemnd.no for mer informasjon

Andre bilder



Sprekker og manglende sikring, må utbedres.

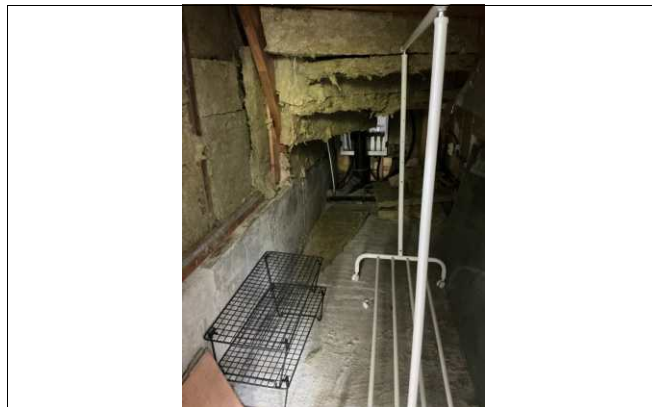

Rom under trapp, isolert.

Til orientering vil dette skjema være en del av salgsoppgaven

Meglerfirma	PrivatMegleren Dyve & Partnere	Oppdragsnr.	159260364
Adresse	Stjerneveien 24 C		
Postnr.	0779	Sted	OSLO
Selgers navn	Trine-Lise Anker-Rasch		
Selgers navn	Espen Berger		

SPØRSMÅL FOR ALLE TYPER EIENDOMMER (spørsmål som besvares med «Ja», skal beskrives nærmere i «Beskrivelse»)

Innledende informasjon om salg av boligen

Er det dødsbo?

Nei Ja

Salg ved fullmakt?

Nei Ja

Har du kjennskap til eiendommen?

Nei Ja

Når kjøpte du boligen?

12/23

Hvor lenge har du bodd i boligen?:

2 år og 6 mnd

Har du bodd i boligen siste 12 mnd?

Nei Ja

I hvilket forsikringsselskap har du tegnet villa/husforsikring?:

IF

Polise/avtalnr.:

0010337

Våtrom

Initialer selger:

T A
E B

Initialer kjøper (ved oppgjørsopdrag):

1. Kjenner du til om det er feil ved våtrom, for eksempel sprekker, lekkasje, råte, lukt eller soppskader?

Nei Ja

Beskrivelse:

Tidligere eier opplyste at toalettet/badet i kjelleren har dårlig/gammel membran. Dette badet har også fått TG3 i takstrappporten

2. Kjenner du til om det er utført arbeid på våtrom?

Nei Ja, kun av faglært Ja, både av faglært og ufaglært Ja, kun av ufaglært

5. Har det blitt utført elektriske arbeider på våtrom, som for eksempel nye varmekabler, nytt el uttak eller liknende?

Nei Ja, kun av faglært Ja, både av faglært og ufaglært Ja, kun av ufaglært

Vann/Avløp/Rør

6. Kjenner du til om det er feil på vann/avløp, herunder rørbrudd?

Nei Ja

7. Kjenner du til om det har vært tilbakeslag, tett sluk eller lignende?

Nei Ja

8. Kjenner du til om det har vært utført arbeider på vann/avløp/rør?

Nei Ja, kun av faglært Ja, både av faglært og ufaglært Ja, kun av ufaglært

9. Kjenner du til om det har vært utført kontroll på vann/avløp/rør?

Nei Ja

10. Kjenner du til om eiendommen har privat vannforsyning eller avløp, som septik, pumpekum, avløpskvern eller liknende?

Nei Ja

Yttertak

11. Kjenner du til om det er feil/utettheter/lekkasje fra tak/takrenner/nedløp/beslag?

Nei Ja

12. Kjenner du til om det er utført arbeid på taktekkning/takrenner/beslag?

Nei Ja, kun av faglært Ja, både av faglært og ufaglært Ja, kun av ufaglært

Initialer selger:

T A
E B

Initialer kjøper (ved oppgjørsoppdrag):

Beskriv hva som er utført av faglært, og av hvem:

Tidligere eier opplyste at: 2014 Brannsæther: Skiftet alle takskier på huset

Har du dokumenter fra de som utførte arbeidet som viser eller beskriver hva som ble utført, og av hvem?

Nei Ja

Forklar:

Brannsæther Bygg og Eiendomsservice AS

Piper og ildsteder**13. Kjenner du til om det er problemer med mur/pipe/ildsted, for eksempel dårlig trekk, sprekker, pålegg, fyringsforbud, innkledd pipe eller liknende?**

Nei Ja

Beskrivelse:

Noe dårlig trekk på peis på kjøkkenet. Kan være smart å montere en vifte på pipen.

Mur/Fundament/Skjevheter**14. Kjenner du til om det er sprekker i mur/skjeve gulv/setningsskader eller liknende?**

Nei Ja

Terrasser/Fasader/Vinduer**15. Kjenner du til om det er feil/utettheter/lekkasje i terrasser/fasade/vinduer?**

Nei Ja

Beskrivelse:

Har hatt noe fukt i murvegg utenfor hybelen under terrassen utenfor kjøkkenet (kun støttemur ikke mot innvendig hus)

16. Kjenner du til om det er utført arbeid på terrasser/fasade/vinduer?

Nei Ja, kun av faglært Ja, både av faglært og ufaglært Ja, kun av ufaglært

Beskriv hva som er utført av faglært, og av hvem:

Tidligere eier opplyste: 2016 Unik Eiendom AS: Skiftet all ytterpanel&isolasjon samt alle vinduer i gammel del av huset. Vi satte inn en ny: inngangsdør, inngangsdør til hybel, utvidet vindu i hybel og en ny dør ut til terrassen fra stuen i 2024

Har du dokumenter fra de som utførte arbeidet som viser eller beskriver hva som ble utført, og av hvem?

Nei Ja

Beskriv dokumentene og legg frem kopi:

Fakturaer fra Tømrermester J A Hansen efft AS som utførte våre arbeider. Men vi har ikke dokumenter fra arbeidet utført av tidligere eiere.

Kjeller/Underetasje/Krypkjeller**Har boligen underetasje, kjeller eller krypkjeller?**

Nei Ja

Initialer selger:

T A
E B

Initialer kjøper (ved oppgjørsoppdrag):

17. Kjenner du til om det er problemer med drenering/fuktinnsig/øvrig fukt eller fuktmerker i underetasje/kjeller/krypkjeller?

Nei Ja

Beskrivelse:

Tidligere eier opplyste: Hadde tidligere noe fukt i vegg i underetasje. Drenering lagt utvendig av Brannsæther Bygg og EiendomsserviceAS i 2022 samt Platon plater, ingen fukt problemer etter dette.

18. Har det vært utført arbeid i forbindelse med drenering?

Nei Ja, kun av faglært Ja, både av faglært og ufaglært Ja, kun av ufaglært

Beskriv hva som er utført av faglært, og av hvem:

Tidligere eier opplyste: Hadde tidligere noe fukt i vegg i underetasje. Drenering lagt utvendig av Brannsæther Bygg og EiendomsserviceAS i 2022 samt Platon plater, ingen fukt problemer etter dette.

Har du dokumenter fra de som utførte arbeidet som viser eller beskriver hva som ble utført, og av hvem?

Nei Ja

Forklar:

Brannsæther Bygg og Eiendomsservice AS

19. Hvis boligen har kjeller og/eller rom under terreng. Kjenner du til om det er gjort endringer slik som ombygning, innredning, bruksendring osv., eller lagt gulv/kledd vegger osv.?

Nei Ja

Hvilke endringer er gjort?

Tidligere eier opplyste: 2023 Brannsæther Bygg og Eiendomsservice, pigget opp hele gulvet i underetasje, ny isolasjon, vannbåren varme, avrettningsmasse og nytt gulv. (u etasje og del av 1.etasje). (Vi vet ikke hvilken måned så satte juni)

Kjenner du til om innredningen/ombyggingen/bruksendringen er godkjent hos bygningsmyndighetene?

Nei Ja

Kjenner du til om bruken av rommene i kjelleren er endret til rom for varig opphold?

Nei Ja

Loft

20. Kjenner du til om det er gjort endringer på loftet (isolert, innredet, pusset opp, ombygget, bruksendret osv.)?

Nei Ja, kun av faglært Ja, både av faglært og ufaglært Ja, kun av ufaglært

Elektrisk Anlegg

21. Kjenner du til om det er feil ved det elektriske anlegget?

Initialer selger:

T A
E B

Initialer kjøper (ved oppgjørsoppdrag):

Nei Ja

22. Kjenner du til om det har vært utført arbeider på el-anlegget?

Nei Ja, kun av faglært Ja, både av faglært og ufaglært Ja, kun av ufaglært

Beskriv hva som er utført av faglært, og av hvem:

Vestfold elektro: Div arbeid, byttet spotter etc Olaf Hansens etft AS: automatisk styring av vannbåren varme

Har du dokumenter fra de som utførte arbeidet som viser eller beskriver hva som ble utført, og av hvem?

Nei Ja

Beskriv dokumentene og legg frem kopi:

Fakturaer fra Olaf Hansens etft AS via Tømrermester JA Hansen ASSluttkontroll fra Vestfold Elektro AS

23. Kjenner du til om det elektriske anlegget har vært undersøkt eller kontrollert av el-takstmann, el-installasør, eller det lokale el-tilsynet?

Nei Ja

Av hvem?:

Rejlers Elsikkerhet AS 3. juni 2026

Er eventuelle avvik blitt utbedret?:

Ja

Installasjoner (klimaanlegg, ventilasjon osv.)

24. Kjenner du til om det er feil ved slike installasjoner

Nei Ja

25. Kjenner du til om det har vært utført arbeider på slike installasjoner?

Nei Ja, kun av faglært Ja, både av faglært og ufaglært Ja, kun av ufaglært

26. Kjenner du til om det har vært utført kontroll av slike installasjoner?

Nei Ja

Oljetank

27. Kjenner du til om det er nedgravd oljetank på eiendommen?

Nei Ja

28. Kjenner du til om det foreligger pålegg fra kommunen om å fjerne oljetanken?

Nei Ja

Initialer selger:

T A
E B

Initialer kjøper (ved oppgjørsoppdrag):

29. Kjenner du til om kommunen har gitt dispensasjon til at oljetanken kan bli liggende? For eksempel ved at den tømmes/saneres eller fylles igjen?

Nei Ja

Offentlige godkjenninger og utleiedel

30. Kjenner du til om det er innredet/bruksendret/bygget ut/lagt gulv/kledd vegger i andre deler av boligen?

Nei Ja

Hvilke endringer er gjort?:

Bruksendret rom til varig opphold i hybel delen.

Kjenner du til om innredningen/bruksendringen/utbyggingen godkjent hos bygningsmyndighetene?:

Nei Ja

31. Kjenner du til andre endringer, som tilbygg, garasje, terrasse/balkong/veranda, bruksendring, fasadeendringer?

Nei Ja

32. Selges boligen med utleiedel, leilighet, hybel, eller tilsvarende?

Nei Ja

Beskrivelse:

Vi har en godkjent hybeldel i hovedetasjen

Kjenner du til om rommene som benyttes til utleiedel/leilighet/hybel er godkjent til beboelse (rom til varig opphold) av bygningsmyndighetene?

Nei Ja

Beskrivelse:

Godkjent ferdigattest fra PBE mai 2025

Skadedyr/Sopp/Mugg

33. . Kjenner du til om det er sopp/råte/mugg i boligen og/eller andre bygninger på eiendommen?

Nei Ja

34. Kjenner du til om det er innsekter/skadedyr i eiendommen og/eller andre bygninger på eiendommen som skjeggkre, maur, biller, mus, rotter eller liknende?

Nei Ja

Beskrivelse:

Oppdaget mus i forbindelse med håndverker arbeid i huset. Dørene stod da for lenge oppe. Mus er fjernet og ikke sett noe siden. Har avtale med Pelias Skadedyrkontroll som har åtebokser på utsiden.

Radon

35. Er det foretatt radonmåling?

Nei Ja

Garasje/Carport

Har boligen garasje eller carport?

Initialer selger:

T A
E B

Initialer kjøper (ved oppgjørsoppdrag):

Nei Ja

36. Kjenner du til om det er feil/utettheter/lekkasje ved garasje/carport?

Nei Ja

37. Kjenner du til om det er utført arbeid på garasje/carport?

Nei Ja, kun av faglært Ja, både av faglært og ufaglært Ja, kun av ufaglært

Øvrige arbeider ved boligen (Skaderapporter, tilstandsvurderinger og arealmålinger)

38. Kjenner du til om det foreligger skaderapporter, tilstandsvurderinger eller målinger eller lignende om boligen, og hvor skaden og eventuell følgeskade, etter hva du vet, ikke er utbedret?

Nei Ja

39. Kjenner du til om det foreligger brukstillatelser eller ferdigattester for boligen, eiendommen og utførte tiltak?

Nei Ja

Beskrivelse:

Ferdigattest mottatt 2023 fra PBE med oppdaterte tegninger av huset fra tidligere eier

Planer og offentlige godkjenninger

40. Kjenner du til om det er forslag eller vedtatte reguleringsplaner/andre planer, nabovarsler/byggegodkjenninger/byggeplaner eller andre offentlige vedtak som kan medføre endringer i bruken av eiendommen eller eiendommens omgivelser?

Nei Ja

41. Kjenner du til om det er påbud/heftelser/krav/manglende tillatelser ved eiendommen?

Nei Ja

42. Kjenner du til om det er forhold i nabolaget som medfører plager eller sjenanse som det kan være relevant for kjøper å vite om?

Nei Ja

Andre relevante forhold

43. Kjenner du til om ufaglærte har utført arbeid på eiendommen som normalt bør utføres av faglærte, utover det som er nevnt tidligere (for eksempel murerarbeid, tømmerarbeid osv.)?

Nei Ja

44. Kjenner du til andre forhold av betydning som kan være relevant for kjøper å vite om for eksempel flom, rasfare, skred, grunnforhold, tinglyste forhold, private avtaler og liknende?

Nei Ja

Beskrivelse:

Tinglyst kjørbart veirett på 3,5 meter over naboens eiendommer. Rettsforlik inngått 2026 med spesifisering av veiretten og naboens parkering på deres tomt.

Initialer selger:

T A
E B

Initialer kjøper (ved oppgjørsoppdrag):

Initialer selger:

T A

E B

Initialer kjøper (ved oppgjørsoppdrag):

Jeg bekrefter at opplysningene er gitt etter beste skjønn. Jeg er kjent med at dersom jeg har gitt ufullstendige, uriktige eller misvisende opplysninger om eiendommen, vil forsikringsselskapet kunne søke hel eller delvis regress for sine utbetalinger eller redusere sitt ansvar helt eller delvis, jfr. vilkår for boligselgerforsikring punkt 7.1 og forsikringsavtaleloven kapittel 4.

Jeg er orientert om mitt mulige ansvar som selger etter avhendingsloven, eventuelt etter kjøpsloven (aksjeboliger), og om forsikringsgiver sitt boligselgerforsikringstilbud.

Jeg er klar over at avtale om forsikring er bindende. Jeg er også klar over at premietilbudet først kan påberopes når boligen er solgt (budaksept). Premietilbudet som er gitt av megler er bindende for forsikringsgiver i 6 – seks – måneder fra oppdragsinngåelse med megler.

Etter dette vil premien og forsikringsvilkårene kunne justeres. Når premietilbudet ikke lenger er bindende for forsikringsselskapet må egenerklæringsskjemaet signeres på nytt og eventuelle endringer påføres. Det vil da være forsikringspremiens og forsikringsvilkårene på ny signeringsdato som legges til grunn.

Det kan ikke tegnes boligselgerforsikring ved følgende salg:

1. mellom ektefeller eller slektninger i rett oppstigende eller nedstigenede linje, søsken, eller
2. mellom personer som bor eller har bodd på boligeiendommen og/eller
3. når salget skjer som ledd i sikredes næringsvirksomhet/er en næringsseiendom
4. etter at boligeiendommen er lagt ut for salg.
5. ved salg av helårs- og fritidsbolig er det krav til at det foreligger tilstandsrapport i henhold til Forskrift til avhendingslova (tryggere bolighandel).

Forsikringsselskapet kan ved skriftlig samtykke akseptere tegning av forsikring også i ovennevnte tilfeller. Dersom forsikringsselskapet ikke har gitt skriftlig samtykke, kan erstatningen bortfalle. Ved oppgjørsoppdrag trer forsikringen i kraft når kontrakten er signert av begge parter, begrenset til siste 12 måneder før overtakelse. Forøvrig oppfordrer selger potensielle kjøpere til å undersøke eiendommen grundig, jf avhendingsloven § 3-10 og kjøpsloven § 20 (aksjeboliger). Gyldig forsikring forutsetter at det for helårs- og fritidsbolig foreligger tilstandsrapport som er i henhold til Forskrift til avhendingslova (tryggere bolighandel)

- Jeg ønsker boligselgerforsikring, og bekrefter å ha mottatt og lest forsikringsvilkårene og informasjonsbrosjyre til selger i forbindelse med kjøp av boligselgerforsikring. Forsikringen trer i kraft på det tidspunkt det foreligger en budaksept mellom partene, begrenset til tolv måneder før overtakelse. Ved oppgjørsoppdrag trer forsikringen i kraft når kontrakten er signert av begge parter, begrenset til siste 12 måneder før overtakelse. Jeg bekrefter med dette at eiendommen ikke er en næringsseiendom, at den ikke selges som ledd i næringsvirksomhet eller mellom ektefeller i rett oppstigende eller nedstigende linje, søsken, eller mellom personer som bor eller har bodd på boligeiendommen. Gyldig forsikring forutsetter at det foreligger tilstandsrapport som er i henhold til Forskrift til avhendingslova (tryggere bolighandel). Forsikringen er ugyldig dersom den tegnes i strid med forsikringsvilkårene. Jeg er oppmerksom på at eiendomsmegler ikke har fullmakt til å gjøre unntak fra ovennevnte begrensninger. Jeg er oppmerksom på at 8 % av totalt forsikringspremie er honorar til Söderberg & Partners.
- Jeg ønsker ikke å tegne boligselgerforsikring.
- Jeg har ikke mulighet til å tegne boligselgerforsikring iht. vilkår.

Dato 08.06.2026

Signert av Trine-Lise Anker-Rasch

Signert av Espen Berger

Initialer selger:
T A
E B

Initialer kjøper (ved oppgjørsoppdrag):

ENERGIATTEST

Adresse	Stjerneveien 24C
Postnummer	0779
Sted	OSLO
Kommunenavn	Oslo
Gårdsnummer	41
Bruksnummer	494
Seksjonsnummer	—
Andelsnummer	—
Festenummer	—
Bygningsnummer	80120524
Bruksenhetsnummer	H0101
Merkenummer	5f0d7fd0-4628-45b5-8a06-2924e2a0c283
Dato	23.05.2023

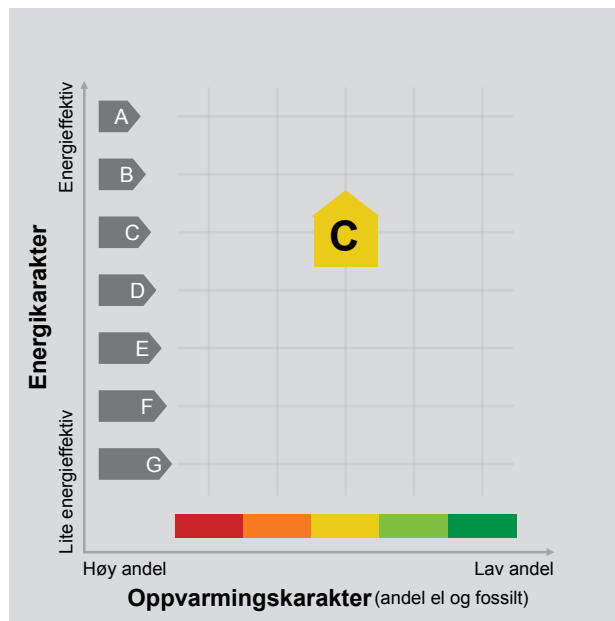

Energimerket angir boligens energistandard. Energimerket består av en energikarakter og en oppvarmingskarakter, se i figuren. Energimerket symboliseres med et hus, hvor fargen viser oppvarmingskarakter, og bokstaven viser energikarakter.

Energikarakteren angir hvor energieffektiv boligen er, inkludert oppvarmingsanlegget. Energikarakteren er beregnet ut fra den typiske energibruken for boligtypen. Beregningene er gjort ut fra normal bruk ved et gjennomsnittlig klima. Det er boligens energimessige standard og ikke bruken som bestemmer energikarakteren. A betyr at boligen er energieffektiv, mens G betyr at

boligen er lite energieffektiv. En bolig bygget etter byggeforskriftene vedtatt i 2010 vil normalt få C.

Oppvarmingskarakteren forteller hvor stor andel av oppvarmingsbehovet (romoppvarming og varmtvann) som dekkes av elektrisitet, olje eller gass. Grønn farge betyr lav andel el, olje og gass, mens rød farge betyr høy andel el, olje og gass. Oppvarmingskarakteren skal stimulere til økt bruk av varmepumper, solenergi, biobrensel og fjernvarme.

Om bakgrunnen for beregningene, se www.energimerking.no.

Målt energibruk 32 455 kWh pr. år

Målt energibruk er gjennomsnittet av hvor mye energi boligen har brukt de siste tre årene. Det er oppgitt at det i gjennomsnitt er brukt:

31 660 kWh elektrisitet	0 kWh fjernvarme
0 liter olje/parafin	0 Sm ³ gass
0 kg bio (pellets/halm/flis)	600 liter ved

Hvordan boligen benyttes har betydning for energibehovet

Energibehovet påvirkes av hvordan man benytter boligen, og kan forklare avvik mellom beregnet og målt energibruk. Gode energivaner bidrar til at energibehovet reduseres. Energibehovet kan også bli lavere enn normalt dersom:

- deler av boligen ikke er i bruk,
- færre personer enn det som regnes som normalt bruker boligen, eller
- den ikke brukes hele året.

Gode energivaner

Ved å følge enkle tips kan du redusere ditt energibehov, men dette vil ikke påvirke boligens energimerke.

Energimerkingen kan kun endres gjennom fysiske endringer på boligen.

Tips 1: Følg med på energibruken i boligen

Tips 2: Luft kort og effektivt

Tips 3: Redusér innetemperaturen

Tips 4: Bruk varmtvann fornuftig

Mulige forbedringer for boligens energistandard

Ut fra opplysningene som er oppgitt om boligen, anbefales følgende energieffektiviserende tiltak. Dette er tiltak som kan gi bygningen et bedre energimerke.

Noen av tiltakene kan i tillegg være svært lønnsomme. Tiltakene bør spesielt vurderes ved modernisering av bygningen eller utskifting av teknisk utstyr.

Tiltaksliste (For full beskrivelse av tiltakene, se Tiltaksliste - vedlegg 1)

- **Montere urbryter på motorvarmer**
- **Redusér innetemperaturen**

Det tas forbehold om at tiltakene er foreslått ut fra de opplysninger som er gitt om boligen. Fagfolk bør derfor kontaktes for å vurdere tiltakene nærmere. Eventuell gjennomføring av tiltak må skje i samsvar

- **Bruk varmtvann fornuftig**
- **Fyr riktig med ved**

med gjeldende lovverk, og det må tas hensyn til krav til godt inneklima og forebygging av fuktskader og andre byggskader.

Boligdata som er grunnlag for energimerket

Energimerket og andre data i denne attesten er beregnet ut fra opplysninger som er gitt av boligeier da attesten ble registrert. Nedenfor er en oversikt over oppgitte opplysninger, som boligeier er ansvarlig for.

Der opplysninger ikke er oppgitt, brukes typiske standardverdier for den aktuelle bygningstypen. For mer informasjon om beregninger, se www.energimerking.no/beregninger.

Bygningskategori:	Småhus
Bygningstype:	Enebolig
Byggeår	1953
Bygningsmateriale:	Tre
BRA:	360
Ant. etg. med oppv. BRA:	4
Detaljert vegger:	Ja
Detaljert vindu:	Ja

Teknisk installasjon

Oppvarming:	Varmepumpe Ved
Ventilasjon	Periodisk avtrekk

Om grunnlaget for energiattesten

Oppgitte opplysninger om boligen kan finnes ved å gå inn på www.energimerking.no, og logge inn via ID-porten/Altinn. På siden "Eiendommer" kan du søke opp bygninger og hente fram energiattester som er laget tidligere. For å se detaljer for en bolig hvor det er brukt detaljert registrering må du velge "Gjenbruk"

av aktuell attest under Offisielle energiattester i skjermbildet "Valgt eiendom". Boligeier er ansvarlig for at det blir brukt riktige opplysninger. Eventuelle gale opplysninger må derfor tas opp med selger eller utleier da dette kan ha betydning for prisfastsettelsen. Det kan når som helst lage en ny energiattest.

Om energimerkeordningen

Enova er ansvarlig for energimerkeordningen. Energimerket beregnes på grunnlag av oppgitte opplysninger om boligen. For informasjon som ikke er oppgitt, brukes typiske standardverdier for den aktuelle bygningstypen fra tidsperioden den ble bygd i. Beregningsmetodene for energikarakteren baserer seg på NS 3031 (www.energimerking.no/NS3031).

Spørsmål om energiattesten, energimerkeordningen eller gjennomføring av energieffektivisering og tilskuddsordninger kan rettes til Enova Svarer på tlf. 800 49 003 eller svarer@enova.no.

Plikten til energimerking er beskrevet i energimerkeforskriften (bygninger).

Nærmere opplysninger om energimerkeordningen kan du finne på www.energimerking.no.

For ytterligere råd og veiledning om effektiv energibruk, vennligst se www.enova.no/hjemme eller ring Enova svarer på tlf. **800 49 003**.

Attesten gjelder for følgende eiendom (Vedlegg 1)

Adresse: Stjerneveien 24C
Postnummer: 0779
Sted: OSLO
Kommune: Oslo
Bolignummer: H0101
Dato: 23.05.2023 13:08:21
Energimerkenummer: 5f0d7fd0-4628-45b5-8a06-2924e2a0c283

Kommunennummer: 0301
Gårdsnummer: 41
Bruksnummer: 494
Seksjonsnummer: 0
Festenummer: 0
Bygningsnummer: 80120524

Tiltak utendørs

Tiltak 1: Montere urbryter på motorvarmer

Det monteres urbryter (koblingsur) på motorvarmeren slik at den ikke står på mer enn nødvendig.

Tiltak 2: Termostat- og nedbørsstyring av snøsmelteanlegg

Snøsmelteanlegget er kun manuelt styrt, eller styres kun etter lufttemperatur. Det installeres automatikk slik at snøsmelteanlegget både er temperatur- og nedbørsstyrt. Det kan være i form av en temperatur- og snøføler i bakken, med temperatur- og fuktføler i luften. Snøsmelteanlegget aktiveres kun ved behov dvs. når det registreres nedbør og kulde samtidig.

Tiltak 3: Skifte til sparepærer på utebelysning

Sparepærer på 5, 7, 11, 15, og 20 W tilsvarer glødelamper på henholdsvis 25, 40, 60, 75 og 100 W. Sparepærer gir like mye lys som vanlige glødelamper, men bruker bare rundt 20% av energien. De varer dessuten lenger, 8.000-15.000 timer mot 1.000 - 2.500 timer for glødelamper.

Tiltak 4: Montere automatikk på utebelysning

Det kan monteres fotocelle på utebelysningen slik at det automatisk går av/på etter dagslyset/mørket. Eller det kan monteres bevegelsessensor slik at lyset kun går på ved bevegelse og slås av automatisk etter forhåndsinnstilt tid.

Brukertilta

Tiltak 5: Redusér innetemperaturen

Ha en moderat innetemperatur, for hver grad temperatursenkning reduseres oppvarmingsbehovet med 5 %. Mennesker er også varmekilder; jo flere gjester – desto større grunn til å dempe varmen. Ha lavere temperatur i rom som brukes sjelden eller bare deler av døgnet. Montér tetningslister rundt trekkfulle vinduer og dører (kan sjekkes ved bruk av myggspiral/røyk eller stearinlys). Sett ikke møbler foran varmeovner, det hindrer varmen i å sirkulere. Trekk for gardiner og persiener om kvelden, det reduserer varmetap gjennom vinduene.

Tiltak 6: Bruk varmtvann fornuftig

Bytt til sparedusj hvis du ikke har. For å finne ut om du bør bytte til sparedusj eller allerede har sparedusj kan du ta tiden på fylling av ei vaskebøtte; nye sparedusjer har et forbruk på kun 9 liter per minutt. Ta dusj i stedet for karbad. Skift pakning på dryppende kraner. Dersom varmtvannsberederen har nok kapasitet kan temperaturen i berederen reduseres til 70gr.

Tiltak 7: Fyr riktig med ved

Bruk tørr ved, god trekk, og legg ikke i for mye av gangen. Fyring i åpen peis er mest for kosens skyld. Hold spjeldet lukket når ovnen/peisen ikke er i bruk.

Tiltak 8: Slå el.apparater helt av

Elektriske apparater som har stand-by modus trekker strøm selv når de ikke er i bruk, og må derfor slås helt av.

Tiltak 9: Vask med fulle maskiner

Fyll opp vaske- og oppvaskmaskinen før bruk. De fleste maskiner bruker like mye energi enten de er fulle eller ikke.

Tiltak 10: Tiltak utendørs

Monter urbryter (koblingsur) på motorvarmeren slik at den ikke står på mer enn nødvendig. Skift til sparepærer. Sparepærer på 5, 7, 11, 15, og 20 W tilsvarer glødelamper på henholdsvis 25, 40, 60, 75 og 100 W, og de varer dessuten lenger, 8.000-15.000 timer mot 1.000-2.500 timer for glødelamper. Det kan monteres fotocelle på utebelysningen slik at det automatisk går av/på etter dagslyset/mørket. Eller det kan monteres bevegelsessensor slik at lyset kun går på ved bevegelse og slås av automatisk etter forhåndsinnstilt tid. For snøsmelteanlegg som kun er manuelt styrt av/på eller ift. lufttemperatur kan det installeres automatikk slik at snøsmelteanlegget både er temperatur- og nedbørsstyrt dvs. når det registreres nedbør og kulde samtidig.

Tiltak 11: Velg hvitevarer med lavt forbruk

Når du skal kjøpe nye hvitevarer så velg et produkt med lavt strømforbruk. Produktene deles inn i energiklasser fra A til G, hvor A er det minst energikrevende. Mange produsenter tilbyr nå varer som går ekstra langt i å være energieffektive. A+ og det enda bedre A++ er merkinger som har kommet for å skille de gode fra de ekstra gode produktene.

Tiltak 12: Spar strøm på kjøkkenet

Ikke la vannet renne når du vasker opp eller skyller. Bruk kjeler med plan bunn som passer til platen, bruk lokk, kok ikke opp mer vann enn nødvendig og slå ned varmen når det har begynt å koke. Slå av kjøkkenventilatoren når det ikke lenger er behov. Bruk av microbølgeovn til mindre mengder mat er langt mer energisparende enn komfyren. Tin frossenmat i kjøleskapet. Kjøøl- og frys skal avrimes ved behov for å hindre unødvendig energibruk og for høy temperatur inne i skapet / boksen (nye kjølekap har ofte automatisk avriming). Fjern støv på kjøleribber og kompressor på baksiden. Slå av kaffetraker når kaffen er ferdig traktet og bruk termos. Oppvaskmaskinen har innebygde varmeelementer for oppvarming av vann og skal kobles til kaldvannet, kobles den til varmtvannet øker energibruken med 20 - 40 % samtidig som enkelte vaske- og skylleprosesser foregår i feil temperatur.

Tiltak 13: Slå av lyset og bruk sparepærer

Slå av lys i rom som ikke er i bruk. Utnytt dagslyset. Bruk sparepærer, spesielt til utelys og rom som er kalde eller bare delvis oppvarmet.

Tiltak 14: Følg med på energibruken i boligen

Gjør det til en vane å følge med energiforbruket. Les av måleren månedlig eller oftere for å være bevisst energibruken. Ca halvparten av boligens energibruk går til oppvarming.

Tiltak 15: Luft kort og effektivt

Ikke la vinduer stå på gløtt over lengre tid. Luft heller kort og effektivt, da får du raskt skifta lufta i rommet og du unngår nedkjøling av gulv, tak og vegger.

Tiltak på varmeanlegg

Tiltak 16: Isolering av varmerør, ventiler, pumper

Eventuelle rørrnett, rørbend, ventiler, pumpehus etc som er uisolerte bør isoleres for å redusere unødvendig varmetap. På ventiler og komponenter kan det monteres avtagbare isoleringsputer. Det vil da i tillegg være enklere å oppnå ønsket turtemperatur i hele anlegget.

Tiltak 17: Montering av peisinnstatts i åpen peis

I åpen peis (murt peis uten støpejernsinnstatts og uten dører) utnyttes kun 10-30 % av energiinnholdet i veden. Ved å montere et lukket, rentbrennende ildsted (peisinnstatts med tette dører) reduseres varmetapet og energien i veden utnyttes mer effektivt - opptil 75 % virkningsgrad. I tillegg reduseres røykgassforurensning og utslippene med inntil 90 %.

Tiltak på luftbehandlingsanlegg

Tiltak 18: Montere blafrespjeld på kjøkkenventilator

Dersom kjøkkenventilator ikke har blafrespjeld, bør dette monteres for å redusere luftutskiftningen og dermed varmetapet.

Tiltak 19: Skifte avtrekksvifte på bad til ny med fuktstyring

Dersom avtrekksvifte på bad kun har manuell styring av/på kan det vurderes å montere ny avtrekksvifte med fuktstyring, dvs. at den starter/stopper automatisk ved behov avh. av luftens relative fuktighet og reduserer den totale luftutskiftningen og dermed varmetapet.

Bygningsmessige tiltak

Tiltak 20: Montering tetningslister

Luftlekkasjer mellom karm og ramme på vinduer og mellom karm og dørbblad kan reduseres ved montering av tetningslister. Lister i silikon- eller EPDM-gummi gir beste resultat.

Tiltak 21: Termografering og tetthetsprøving

Bygningens lufttetthet kan måles ved hjelp av metode for tetthetsmåling av hele eller deler av bygget. Termografering kan også benyttes for å kartlegge varmetap og lekkasjepunkter. Metodene krever spesialutstyr og spesialkompetanse og må utføres av fagfolk.

Tiltak 22: Randsoneisolering av etasjeskillere

Kald trekk i randsonen av trebjelkelag kan utbedres ved å isolere bjelkelaget i randsonen. Utvendig kan man forsøke å tette vindsperra nederst på utsiden av veggen.

Tiltak 23: Isolering av gulv mot kald kjeller / kryprom

Det fins flere løsninger for etterisolering av gulv mot kald kjeller eller kryperom. Utførelse/metode avhenger av dagens løsning. Vindsperre etableres på kald side.

Tiltak 24: Isolering av gulv mot grunn

Gulv mot grunn etterisoleres. Utførelse avhenger av dagens løsning. Utvendig isolering av ringmur reduserer varmetap langs randen.

Tiltak 25: Etterisolering av yttervegg

Yttervegg etterisoleres. Metode avhenger av dagens løsning. For å sjekke vindtetting av yttervegg anbefales termografering og tetthetsprøving.



RETTSFORLIK

Sak 26-039507RFA-JOOV/JLST Stjerneveien 24A og C Oslo og Østre Viken jordskifterett

Parter	Kommune	Gnr.	Bnr.
Trine-Lise Anker-Rasch Espen Skille Berger	Oslo (0301)	41	494
Trygve Eriksen Gro Helene Fagerlund	Oslo (0301)	41	1268

Partene er i dag enige om følgende:

1. For å sikre god fremkommelig på veien på vinterstid skal det i perioden 1. desember til 15. mars ikke parkeres på nord-østsidan av asfaltkant i svingen på gnr./bnr. 41/1268. Asfaltkanten er skissert med tykk blå strek mellom punktene «I» og «II» på vedlagte kartskisse til rettsforlik datert 04.06.2026.
2. Gnr./bnr. 41/494 krever etter tiltaket i punkt 1 ovenfor ikke noen egen sikring av kant mot Stjerneveien.
3. I perioden 16. mars til 30. november kan det parkeres én personbil i svingen over asfaltkanten nevnt i punkt 1 ovenfor. Denne bilen skal parkeres lengst ned mot Stjerneveien slik som skissert med «P» på vedlagte kartskisse til rettsforlik og det skal parkeres så lang som mulig mot kantstein i retning av naboeiendom 41/453.
4. Eier av gnr./bnr. 41/1268 skal kutte av det østre hjørnet av trappen ved inngangspartiet til boligen ut mot adkomstveien til gnr./bnr. 41/494. Hjørnet er markert med rosa farge på vedlagte kartskisse til rettsforlik. Det skal kuttet 10 cm inn på hver side av hjørnet. Eier velger selv om hjørnet kuttet rett av, eller om det bues. Dersom det bues skal det uansett fjernes minimum 6 cm av trappehjørnet, jf. vedlagte prinsippkisse trappekutting datert 04.06.2026.
5. Trygve Eriksen og Gro Helene Fagerlund skal for egen regning de neste 5 år regnet fra inngåelse av dette rettsforliket stå for snømåking og strøing av adkomstveien frem til og med trappehjørnet nevnt i punkt 3 ovenfor. Det skal i forbindelse med snømåkingen ikke lagres snø på en slik måte at adkomsten for gnr./bnr. 41/494 blir smalere enn den ville vært på barmark. Etter 5 år faller plikten bort og vanlige regler for veivedlikehold gjelder.

Plikten til snømåking og strøing er en personlig plikt som faller bort dersom Trygve Eriksen og Gro Helene Fagerlund selger eiendommen før utløpet av 5-årsperioden. På samme måte faller plikten bort dersom Trine-Lise Anker-Rasch og Espen Skille Berger selger sin eiendom før utløpet av 5-årsperioden.

6. Partene dekker egne utgifter til juridisk bistand.

7. Sakskostnadene til jordskifteretten deles likt mellom partene.
8. Partene begjærer saken hevet som forlik, og frafaller forkynning av hevingskjennelsen. De frafaller også retten til å anke på hevingskjennelsen.

Rettsforliket er endelig og har samme rettskraftvirkning som en rettskraftig dom. Det er ingen ankemulighet eller angrenerett på noen av punktene.

Stjerneveien 24, 4. juni 2026



Trine-Lise Anker-Rasch



Espen Skille Berger



Trygve Eriksen



Gro Helene Fagerlund



Ole Jakob Skovli
rettsmekler

Oslo og Østre Viken jordskifterett
 Kartskisse til rettsforlik i sak 26-039507RFA
Stjerneveien 24A og C
 i Oslo kommune

41/156



41/453
m.fl.

41/453
m.fl.

41/494

Stjerneveien 24C

Stjerneveien 24A

41/1268

41/493

41/1231

Stjerneveien 24B

41/455

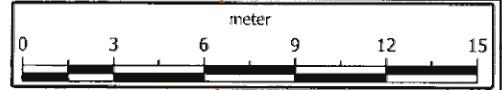

04.06.2026

- asfalt kant
- hjørne trapp
- parkering for 41/1268 16. mars - 30. nov.

Time-dire Anker-Rasch *Gjensidige Bør* *Gott Fagund*
og faldt skov. *Tjanne Laha*

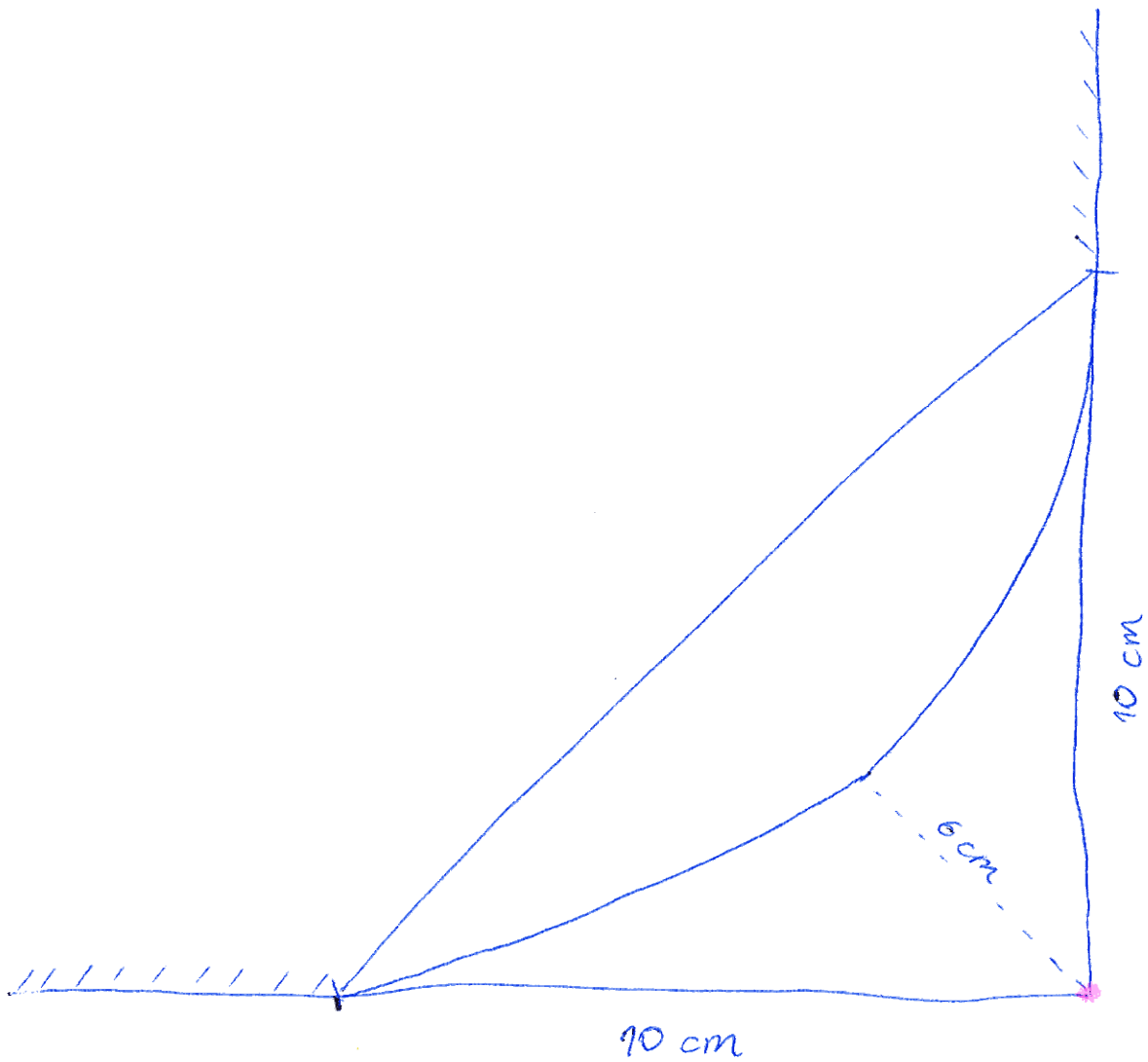

• - hjørne trapp

Vine-dise Anker-Rasch

Groff-Tage und

Erasmus Skille Berg

Tage und

Ou felde Skodi

Erklæring.

443 = 57

Undertegnede som søker om å bli midlertidig fritatt for opparbeidelse av vei i 8 m. bredde, erkjenner herved å være underrettet om følgende beslutning av

17/8 1951

«G. nr. 47

br.-nr. 494

tillates bebygget i henhold til bygningsloven av 22/2 1924 og de av Arbeidsdepartementet under 27/10 1928 stadfestede bygningsvedtekter for Aker, idet det bestemmes:

Vei 1126 opparbeides ned inntil videre 5 mtr. bred kjørebane

Rettkopi bekrefte



2. Eieren må ved tinglest erklæring forplikte seg til, når Oslo kommune måtte forlange det, å opparbeide veiene med kloakk langs tomte i inntil 8 m. bredde, heri innbefattet fortau og kloakk av inntil 305 mm. diameter. Inntil veier med kloakk er således opparbeidet og veigrunnen tilskjøttet kommunen, overtar grunneieren veienes vedlikehold.
3. Eventuell grunnerhvervelse må skje uten utgift for kommunen.
4. Gjerde settes opp etter reguleringsvesenets bestemmelser.»

Denne beslutning gjelder kun den etter bygningsloven pliktige veiopparbeidelse og ikke selve bebyggelsen, som må approberes av Oslo bygningsvesen.

Foranstående betingelser vedtas på egne og senere eieres vegne som heftelse på omhandlede eiendom.

Tinglysningsgebyr kr. 5.— vedlegges.

Oslo, den 30/12 1951.

E. Halvorsen (sign.)

Som skjøteinnehaber samtykker jeg i at erklæringen blir tinglest på eiendommen.

....., den 19.....

DAGBOK NR. 171 1953

Dagbokført
16 JAN 1953

Erklæring.

I anledning av at bygningsjefen i Oslo den. 17/12-1951 i henhold til bygningslovens § 8 har meddelt dispensasjon til benyttelse av våningshus på gnr..41,..... bnr...494.....som midlertidig. ~~tomanns~~bolig..... erklærer herved undertegnede for seg og etterfølgende eiere å være forpliktet til når som helst bygningsrådet måtte forlange det uten erstatning å forandre det bygde til..... ~~ene~~bolig..... Denne erklæring kan ikke avleses uten Oslo bygningsråds samtykke.

Oslo, den 17/1.....1953.

[Signature]
.....
Eier:

[Signature]
.....
Skjøtteinnehaver:

Generell tilføyelse til ovennevnte erklæring.

På grunn av den nåværende boligsituasjon kan eieren i alminnelighet regne med at bygningsrådet, i de første 5 årene, ikke vil benytte sin rett til å forlange bygningen forandret.



Rett kopi betreftes
[Signature]

TINGLYST Overenskomst

11 DES 1992

Medlem av BYSKRIFTSBETJENINGEN kvr. 41 bnr. 494 og kvr. 41 bnr. 123
DAGBOKNR. 60118
og fremtidig utskilt parsell, stjernebnr. 24, er følger
overenskomst opprettet.

Eier av kvr./bnr. 41/494 og fremtidig utskilt parsell
gir rett til å legge stikleledning for vann og avløp
med nødvendige kummer gjennom eiendommen
kvr./bnr. 41/1231

Grüneren gir ledningseieren fri adgang til eiendommen for
nødvendige vedlikeholds- og reparasjonsarbeider. Dersom
gravearbeid blir nødvendig, forplikter

ledningseieren seg til å sette terrenget i
ledningstraseen i den stand det var før arbeidet
ble satt igang så sant dette er mulig.

Arbeidet utføres i samråd med grüner.

Ledningseieren forplikter seg til å erstatte
mulige skader som anlegget eller driften
av ledningen måtte påføre eiendommen

Denne overenskomst kan ikke anlyses uten
etter skriftlig samtykke fra Oslo vann- og
avløpsverk.

Overenskomsten tinglyses.

Oslo, 11.12.1992

Rolf Herrmann

Eier av kvr. 41 bnr. 494

Rolf Herrmann

Oslo, 11.12.1992

Rolf Herrmann

Eier av kvr. 41
bnr. 123



Reitt kopi, bekreftes

RKH



Doknr 60118 Tinglyst: 11.12.1992 Emn. 105
STATENS KARTVERK FAST EIENDOM

Rolf Herrmann, Stjernevn. 24 B, 0389 OSLO



Oslo kommune



Mappenr.: 940027587

TU

ERKLÆRING

VEDRØRENDE FØLGENDE GNR/BNR: 41/494, 41/1268 OG 41/1231.

ATKOMSTVEI:

Gnr. 41 bnr. 494 skal ha bruksrett til kjørbær atkomstvei (3.5 meter bred) fra Stjerneveien over gnr. 41 bnr. 1231 og gnr. 41 bnr. 1268 som vist med grønn farge på kart på baksiden.

ATKOMSTVEI:

Gnr. 41 bnr. 1268 skal ha bruksrett til kjørbær atkomstvei (3.5 meter bred) fra Stjerneveien over gnr. 41 bnr. 1231 som vist med grønn farge på kart på baksiden

Denne erklæring tinglyses på egne og fremtidige eieres vegne som heftelse på gnr. 41 bnr. 1231 og gnr.41 bnr. 1268 , og kan ikke endres eller slettes uten samtykke fra Plan - og bygningsetaten.

Oslo, den 4.11.1996

For gnr. 41 bnr. 1231
og 41 bnr. 1268 :

Hjemmelshaver
Rolf Herrmann

persomnr.: 05044623732



Doknr 69727 Tinglyst 05.12.1996 Emb. 105
STATENS KARTVERK FAST EIENDOM



Reti kopi bekreftes

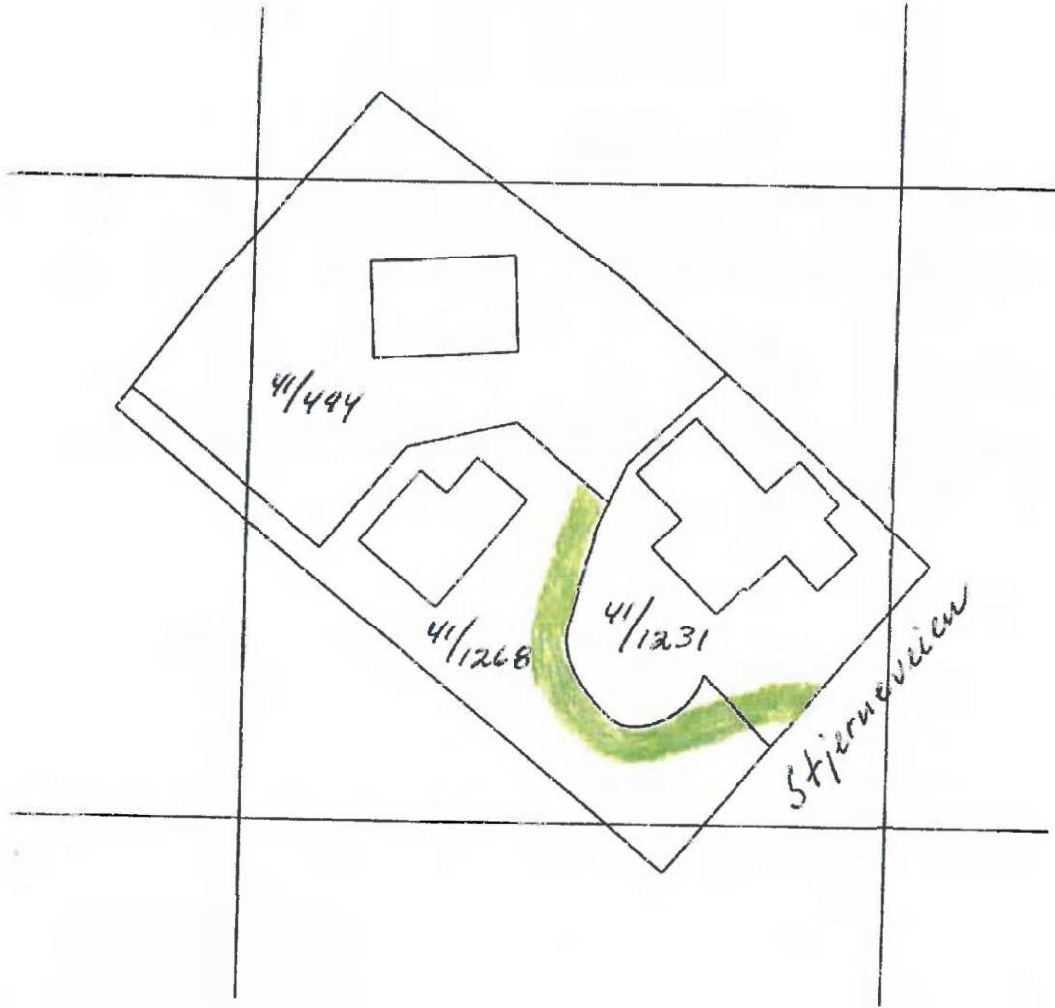



Dato: 05.06.2026
Firma: Tone Sedal
Laget for: noreply@ambita.com
Saksbehandler: Automatisert produksjon
Vår ref (Saksnr): Bestillingsnr.: 86534350
Deres ref: 40067/ TONESED

AREALBEKREFTELSE FOR GNR. 41, BNR. 494.

Vi viser til bestilling av 04.06.2026 for eiendom gnr. 41, bnr. 494.

GNR. 41 BNR. 494

er, ifølge eiendomsregisteret i Oslo, opprettet den 29.09.1945.

Arealet for eiendommen, med til- og framålinger ført i eiendomsregisteret i Oslo, er

815 m².

Eiendommen, i samsvar med oppgitt areal, er vist med gul farge på vedlagte kartutsnitt.

Målestokk= 1: 1000.

Eiendommen består av 1 teig.

Plan- og bygningsetaten

Avdeling for Geodata
Seksjon Matrikkel

Kristin Tveit
Seksjonsleder

Plan- og bygningsetaten
Oslo kommune

oslo.kommune.no/plan-bygg-og-eiendom

Besøksadresse:
Vahls gate 1, 0187 Oslo
Postadresse:
Boks 364 Sentrum, 0102 Oslo

Sentralbord: +47 21 80 21 80
Veiledningstelefonen: +47 23 49 10 00
postmottak@pbe.oslo.kommune.no
Org. Nr.: NO 971 040 823 MVA

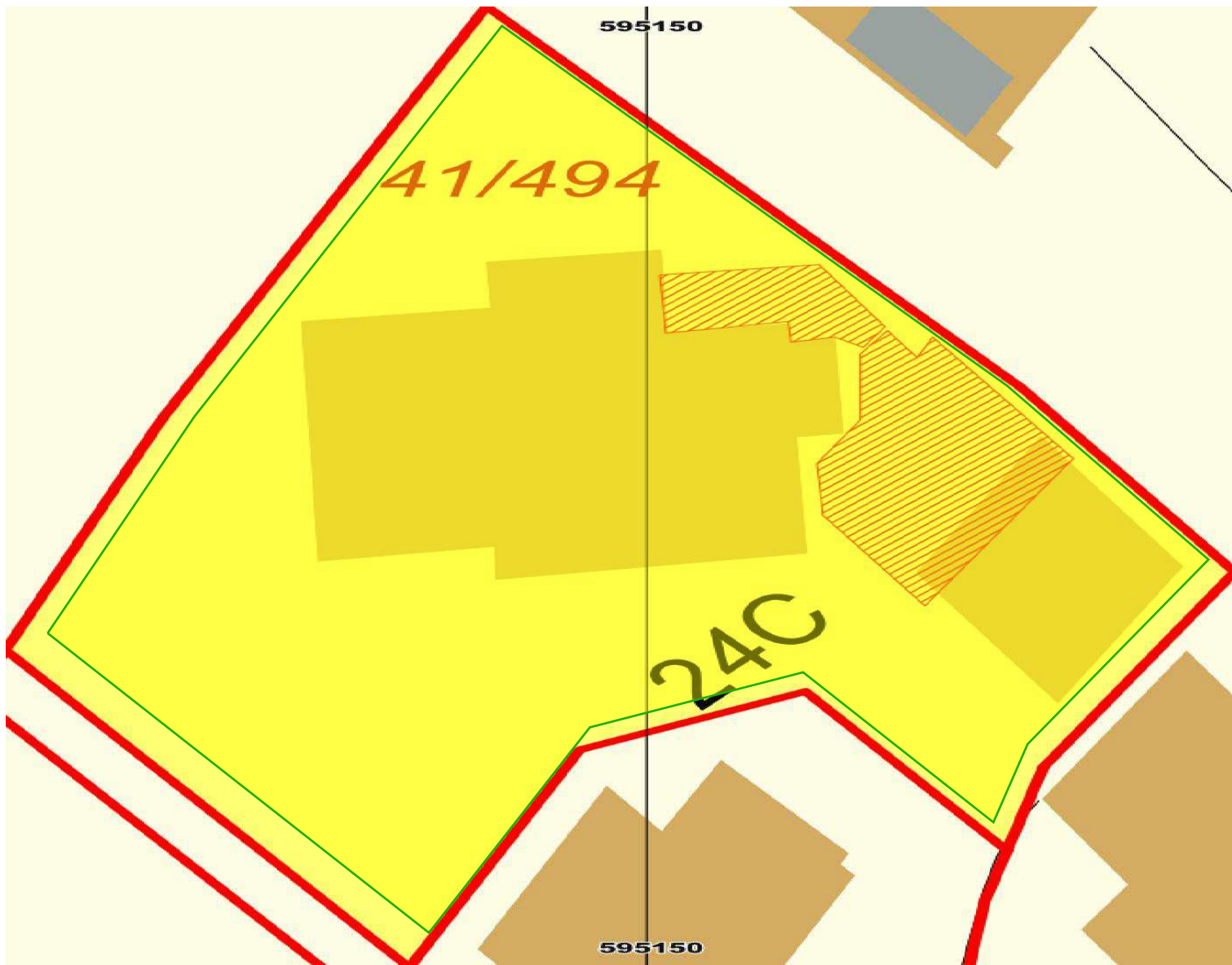

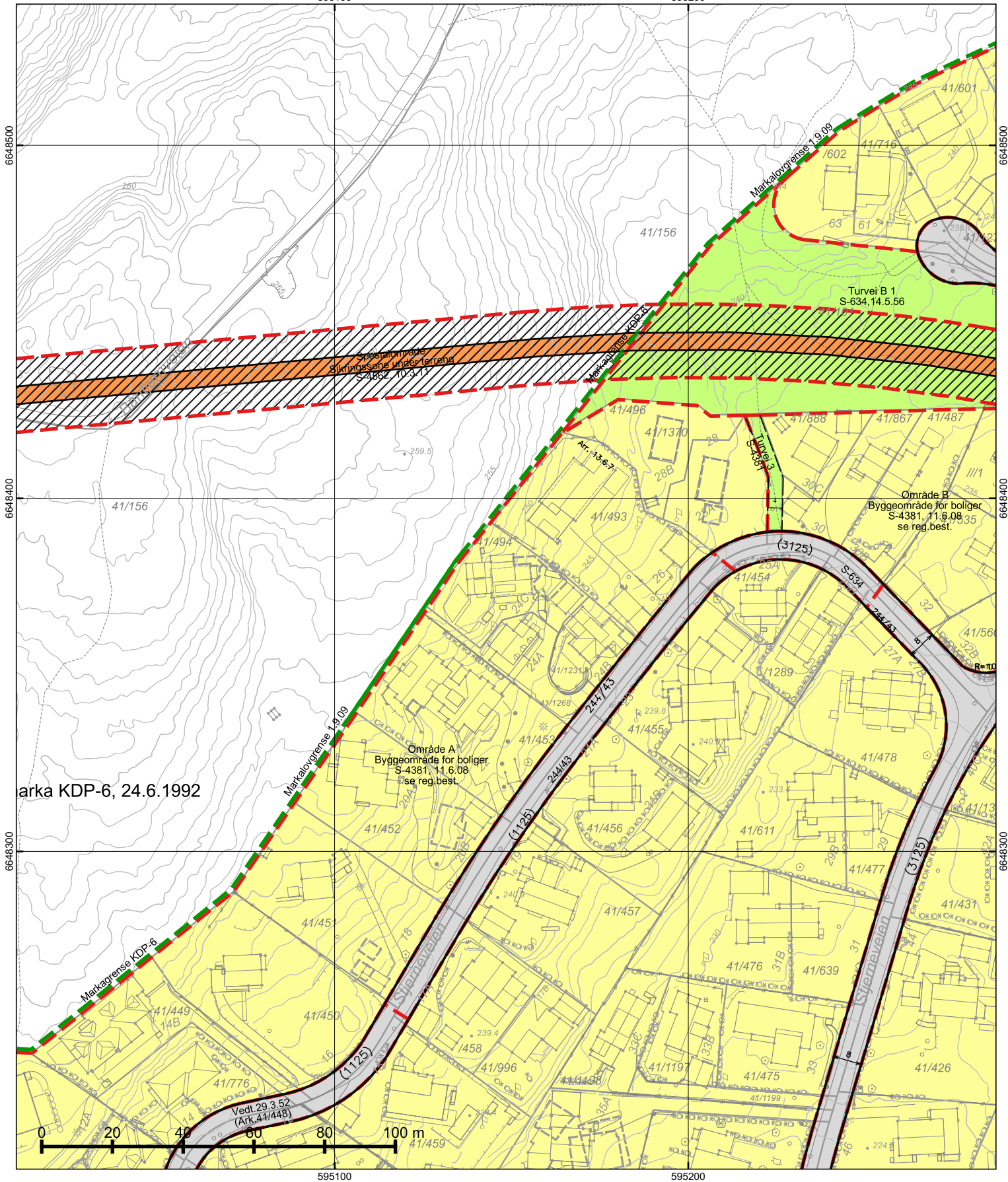









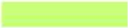
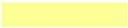

arka KDP-6, 24.6.1992

*regulert kotehøyde med Oslo lokal som høydereferanse. Ved prosjektering legges 37 cm til denne kotehøyden.

© Plan- og bygningssetaten, Oslo kommune

 <p>Oslo</p> <p>Dato: 04.06.2026 Bruker: FME Målestokk 1:1000 Ekvidistanse 1m Koord.system: EUREF89 - UTM sone 32 Høydereferanser - Reguleringsplan: Se reg.best. - Bakgrunnskart: NN2000 Originalformat: A3</p>	<h3>Reguleringskart</h3>		<p>Opprinnelig reguleringsplan gir rammer for høyder på planlagt bebyggelse ut fra terrenghøyden slik de var da reguleringsplanen ble vedtatt. Det nye sammenstilte reguleringsplankartet viser dagens terreng- og tomtesituasjon. Planens originale vedtakskart er tilgjengelig i Saksinnsyn.</p> <p>Se tegnforklaring på eget ark</p>
	<p>– Kartutsnittet gjelder vertikalnivå 2 (dvs. på bakkenivå). – Gjeldende kommunedelplaner: KDP-17 – Naturmangfold innenfor kartutsnittet. Se eget kart. – Kartet er sammenstilt for: . Kan ikke brukes til byggesak.</p>		
	<p>PlottID/Best.nr: 159009/ 86534350</p>	<p>Deres ref.:</p>	
	<p>Adresse: Stjerneveien 24</p>	<p>Kommentar:</p>	
<p>Gnr/Bnr: 41/494</p>			

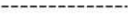
TEGNFORKLARING - REGULERING (for gjeldende kartutsnitt)

	41 - Turvei/skiløype
	110 - Bolig m.tilh. anlegg
	310 - Offentlig kjørebane/veigrunn
	622 - Areal avsatt til kommunaltekn. anl.
	624 - Underjordisk
	913 - Formåavgrensning
	930 - Reguleringslinje
	Formålgrense
	Plangrense (gammel lov)
	Underjordisk anlegg
	Måle og avstandlinje (Dimensjonslinje)
	Markagrense

594900

595200

595500

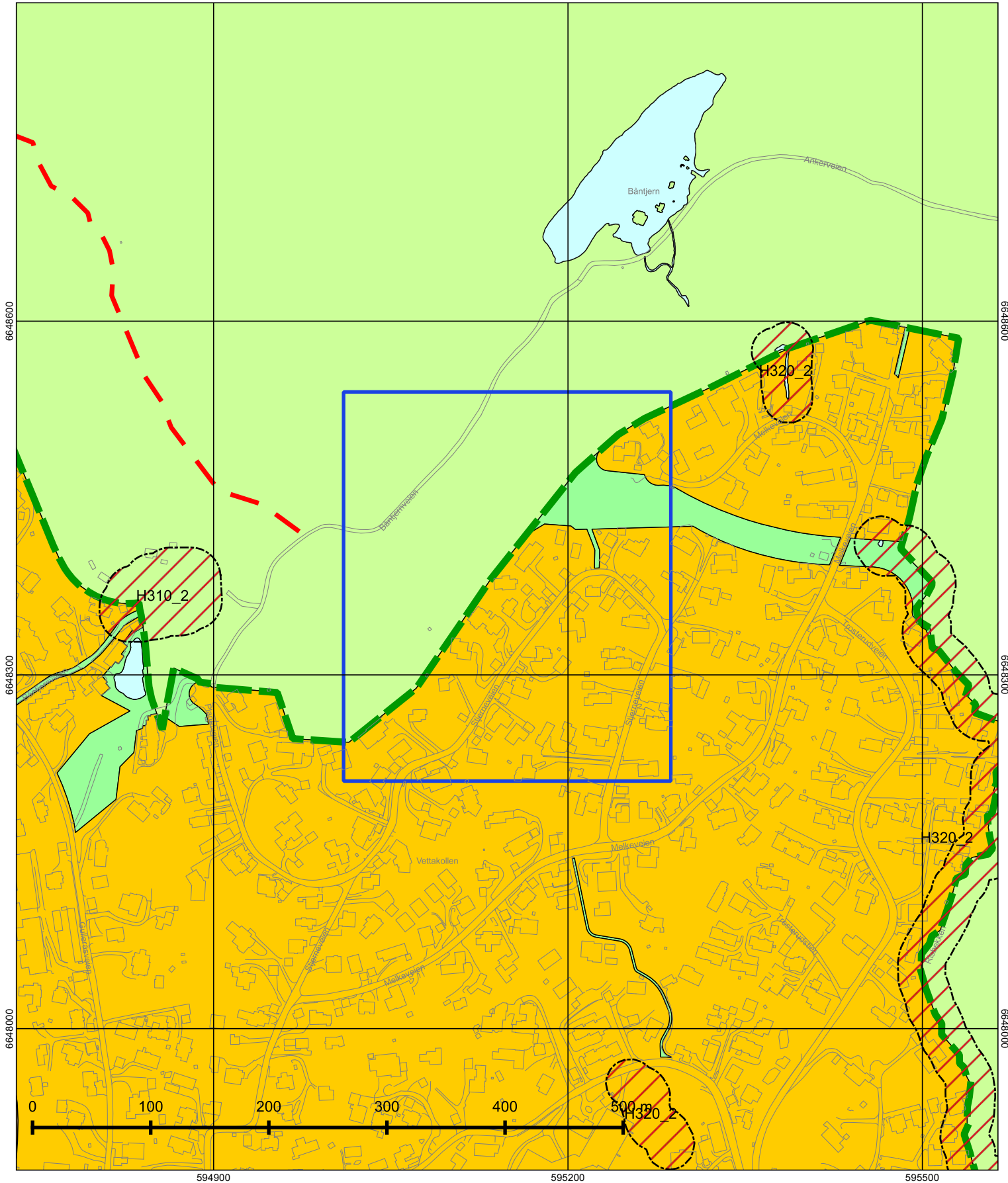

594900

595200

595500

© Plan- og bygningsetaten, Oslo kommune



Oslo

Dato: 04.06.2026

Målestokk 1:3000

Koordinatsystem: EUREF89 - UTM sone 32

PlottID/Best.nr: 159009/86534350

Deres ref.:

Kommuneplanen 2015–2030

Vedtatt av bystyret 23.09.2015, sak 262

Kartet viser utsnitt av «Plankart 1-2 Arealbruk» og «Plankart 2-2 Hensynssoner». For øvrige juridisk bindende kart, se Planinnsyn - <https://od2.pbe.oslo.kommune.no/kart/?mode=kommuneplan>

Blå ramme viser utsnittet for de øvrige plottene.

Reguleringsplaner vedtatt etter 17.09.2014 og til 23.09.2015 vil gjelde foran kommuneplanen ved motstrid. Reguleringsplaner vedtatt etter kommuneplanen vil gjelde foran kommuneplanen ved motstrid.

Se tegnforklaring på eget ark.



Tegnforklaring - kommuneplan

	Farled		Bebyggelse og anlegg, eksisterende
	Fjernveg (tunnel)		Bebyggelse og anlegg, fremtidig
	Fjernveg		Bane, eksisterende
	Markagrense		Havn, eksisterende
	Plangrense		Havn, fremtidig
	Sporveg (tunnel), fremtig		Kollektivknutepunkt, fremtidig
	Sporveg (tunnel), eksisterende		Grønnstruktur, eksisterende
	Sporveg, eksisterende		Grønnstruktur, fremtidig
	Sporveg, fremtidig		Forsvaret
	Jernbane (tunnel), fremtidig		LNF-areal, eksisterende
	Jernbane (tunnel), eksisterende		LNF-areal, fremtidig
	Jernbane, eksisterende		Spredt boligbebyggelse, eksisterende
	Turvei		Spredt boligbebyggelse, fremtidig
	Ny T-bane-/jernbanestasjon (ikke juridisk)		Spredt fritidsbebyggelse, eksisterende
	T-banestasjon (ikke juridisk)		Spredt fritidsbebyggelse, fremtidig
	Jernbanestasjon (ikke juridisk)		Bruk og vern av sjø og vassdrag med tilhørende strandsone
	Banetrase (ikke juridisk)		Farled
	Fjordtrikk (ikke juridisk)		Småbåthavn, eksisterende
	Samferdsel (ikke juridisk)		Småbåthavn, fremtidig
	Eksisterende kollektivknutepunkt		Naturområde
	Fremtidig kollektivknutepunkt		Friluftsområde
	Spredt boligbebyggelse		Ytre by (utviklingsområder)
	Bestemmelsesgrense		Indre by (utviklingsområder)
	Aktivitetssone marka		H570 - Bevaring kulturmiljø
			H710 - Båndlegging for regulering etter pbl.
			H810_1 - Krav om felles planlegging (områderegulering)
			H810_2 - Krav om felles planlegging
			H820_1 - Omforming (kabling og høystentledninger)
			H820_2 - Omforming (trafostasjoner)
			H110 - Nedlagsfelt drikkevann
			H190 - Andre sikringssoner
			H310_1 - Kvikkleire
			H310_2 - Steinsprang
			H320_1 - Stormflo
			H320_2 - Elveflom
			H390 - Deponi

Oversiktskart

Adr.: Stjerneveien 24 C

Bydel : VESTRE AKER

Gnr bnr : 41 / 494

Skolekrets (2020/2021): Svendstuen

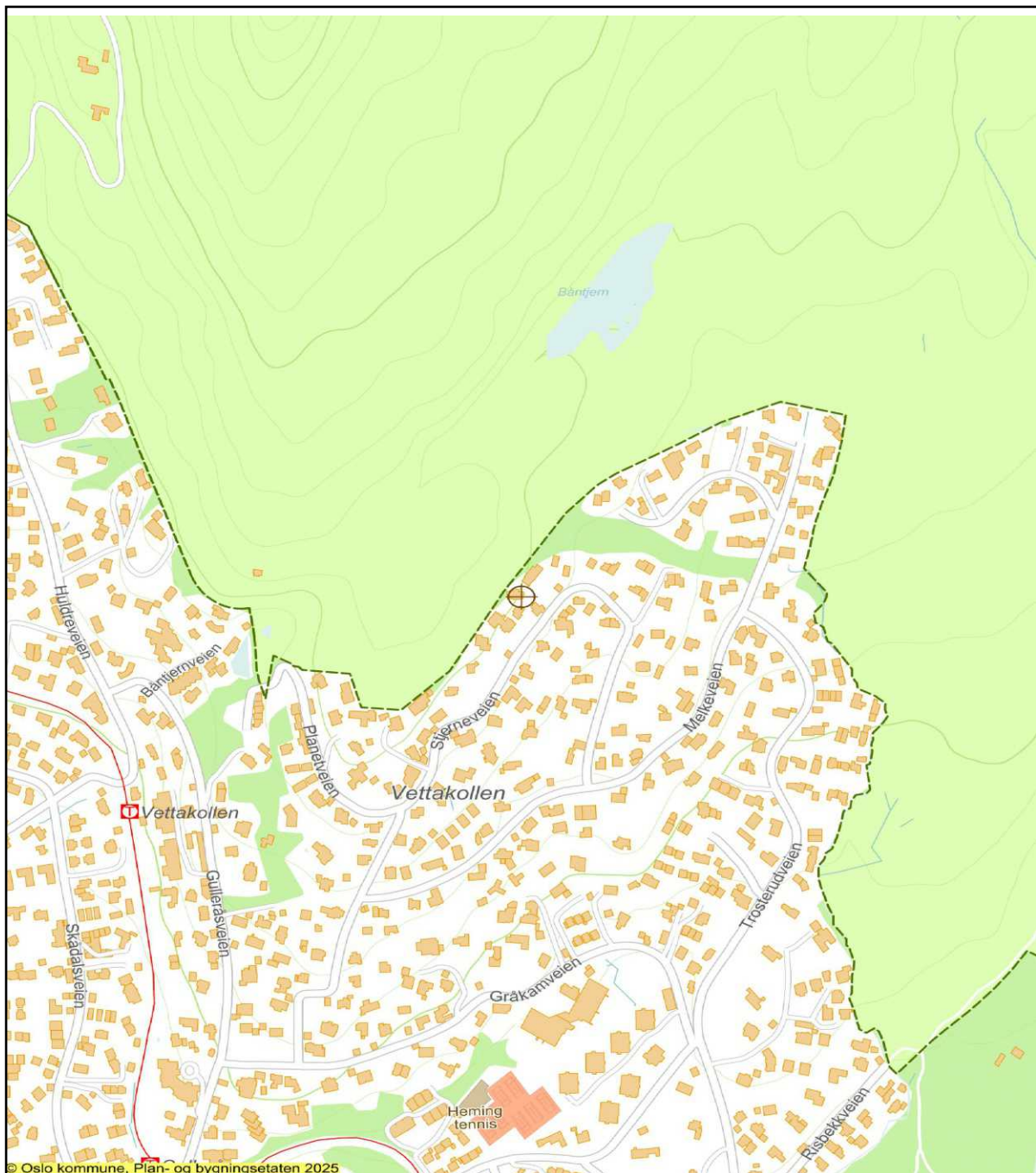

Dato: 04.06.2026

Målestokk 1: 7 500 (A4)



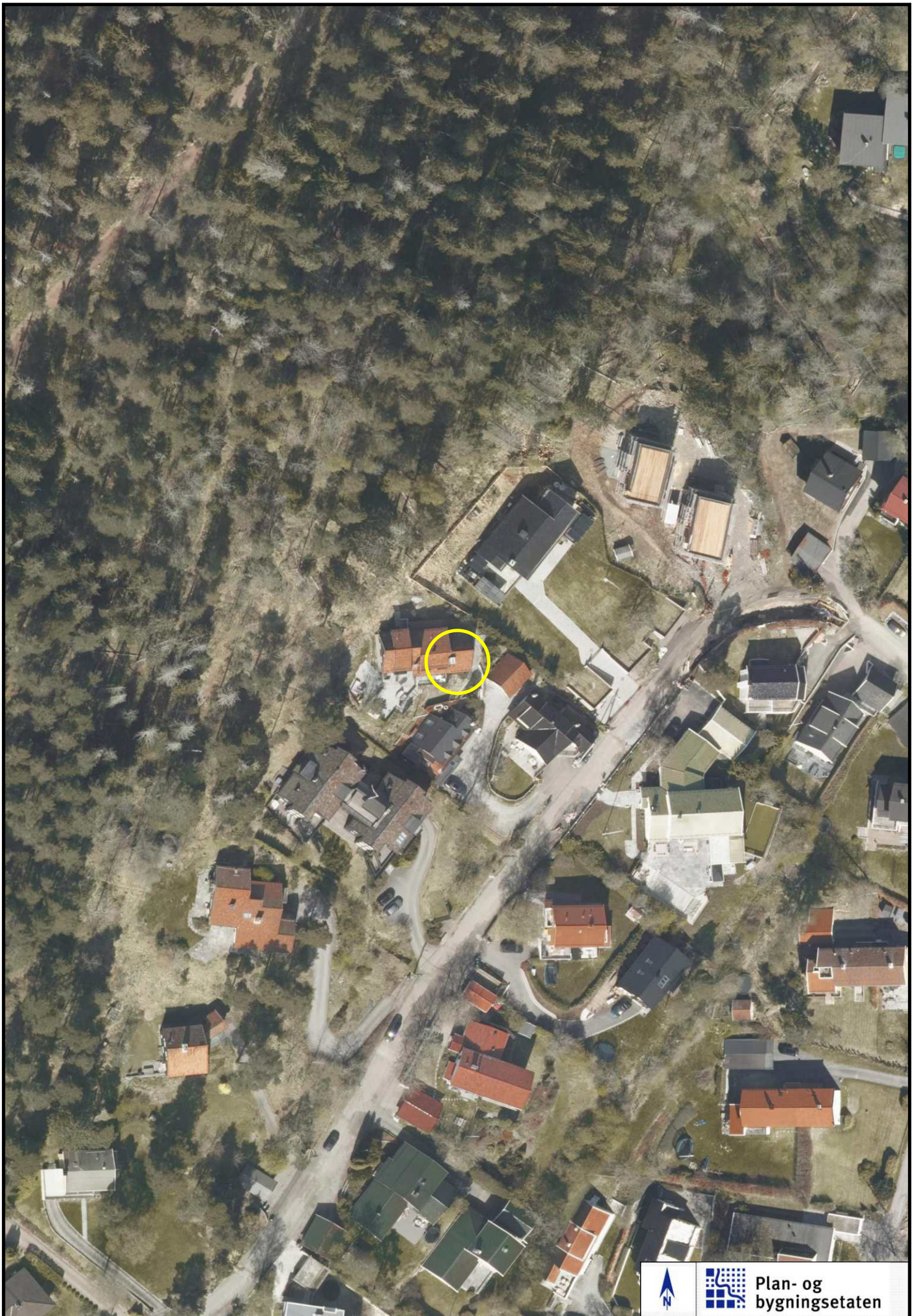



S-4381

Endret reguleringsplan med reg.best. for Nedre Vettakollen som reguleres til: -Byggeområder: boliger, -Offentlig trafikkområde: vei -Friområder: turvei, park, -Spesialområder: bevaring (boliger), naturvernområde.

Vedtaksdato: 11.06.2008

Vedtatt av: Bystyret, egengodkjenning

Vedtaksdokumenter: [199606023](#)

Lovverk: PBL 1985

Høydereferanse: Oslo lokal

Merknader:

Knytning(er) mot andre planer: 199606023

Dokumentet består av 4 side(r) inkludert denne.



Plan- og bygningsetaten
Oslo kommune

oslo.kommune.no/plan-bygg-og-eiendom

Besøksadresse:
Vahls gate 1, 0187 Oslo
Postadresse:
Boks 364 Sentrum,
0102 Oslo

Sentralbord: +47 21 80 21 80
Kundesenteret: +47 23 49 10 00
postmottak@pbe.oslo.kommune.no
Org.Nr.: NO 971 040 823 MVA

REGULERINGSBESTEMMELSER FOR NEDRE VETTAKOLLEN FORTETTING MED SÆRLIGE HENSYN TIL LANDSKAPS- OG VEGETASJONSVERN

Hensikten med reguleringsplanen er å sikre at områdets grønne preg og dermed byens karakteristiske grønne ramme blir ivaretatt ved videre fortetting.

§ 1. Planens avgrensning

Bestemmelsene gjelder for området vist med reguleringsgrense på plankart merket BOP-199606023, datert 20.05.2003 og revidert 15.12.2003 samt revidert etter bystyrets vedtak 11.06.2008.

§ 2. Reguleringsformål

Området reguleres til følgende formål:

- Byggeområder: boliger
- Offentlig trafikkområde: vei
- Friområder: turvei, park
- Spesialområder: bevaring (boliger), naturvernområde

§ 3. Strøktjenlig virksomhet

Det kan tillates etablert virksomhet som legekontor, tannlege, barnehage (inntil 10 barn), frisør og lignende, så fram bygningsmyndighetene finner at virksomheten vil tjene boligstrøket.

§ 4. Støy

De laveste verdier i Miljøverndepartementets rundskriv T - 8/79, eller senere vedtatt forskrift, vedtekt eller retningslinjer som erstatter nåværende skriv, skal gjelde for støy fra veitrafikk og skinnegående trafikk. Dersom rundskrivets veiledende grenseverdier overskrides som følge av trafikkstøy, må støyreducerende tiltak iverksettes.

§ 5. Byggeområde for boliger

§ 5.1 Utomhusplan

- For byggetiltak som omfatter en eller flere nye boliger skal det sammen med byggesøknad leveres utomhusplan i målestokk 1:200. Utomhusplanen skal være godkjent før rammetillatelse gis.
- Planen skal vise: bebyggelse (over og under terreng), uteoppholdsareal, atkomst, parkering, eksisterende og framtidig terreng, eventuelle støttemurer, eksisterende vegetasjon som bevares/fjernes og planlagt ny vegetasjon.
- Utearealene skal så langt mulig være ferdig opparbeidet i henhold til godkjent utomhusplan før midlertidig brukstillatelse gis. Deler av uteanlegget kan opparbeides i påfølgende sommerhalvår dersom dette er avtalt med bygningsmyndighetene.

§ 5.2 Boligens uteoppholdsareal

- For hver boenhet skal det settes av uteoppholdsareal etter følgende norm:
 - minimum 200 m² for eneboliger og tomannsboliger,
 - minimum 100 m² for boliger med bruksareal lik eller større enn 100 m² i annen boligbebyggelse,
 - minimum 50 m² for boliger med bruksareal mindre enn 100 m² i annen boligbebyggelse.
- Hoveddelen av uteoppholdsarealet skal være på terreng. Arealer brattere enn 1:3 og areal for kjøreatkomst og biloppstilling tas ikke med i beregningen av uteoppholdsareal.
- Ved planer for flere boliger bør en del av uteoppholdsarealet være felles lekeareal.

§ 5.3 Bevaring av vegetasjon

Store trær og annen verdifull vegetasjon skal i størst mulig grad bevares. Dersom et byggetiltak medfører at store trær skades eller fjernes skal de erstattes av 1 eller 2 nyplantede trær. Dersom stammeomkretsen til treet som fjernes er mellom 60 og 90 cm målt 60 cm over terreng skal det erstattes av minimum ett nytt tre. Dersom stammeomkretsen er over 90 cm målt 60 cm over terreng skal minimum to nye trær plantes.

§ 5.4 Plassering av bebyggelse

- Ny bebyggelse skal plasseres slik at det oppnås et godt funksjonelt og arkitektonisk samspill med eksisterende terreng og omgivelser, og på en slik måte at fjernvirkningen blir minimal. Ny bebyggelse skal ta godt hensyn til eksisterende terreng både på byggetomten og mot nabolomtene. Terrenginngrep for å oppnå høyere utnyttelse eller annen plassering av bygninger enn tomtens eksisterende topografi legger til rette for, tillates ikke.
- Inngrep på tomten skal konsentreres slik at mest mulig av eksisterende vegetasjon blir bevart.

Støttemurer, skjæringer og fyllinger skal begrenses mest mulig. Garasjeanlegg under terreng skal i hovedsak plasseres under bebyggelse.

På Gulleråsveien 24 kan det oppføres ny bebyggelse nord for byggegrensen.

§ 5.5 Utforming av bebyggelse

- Ny bebyggelse skal når det gjelder volumer, materialbruk og farger utformes slik at området samlet framstår med et godt helhetlig preg, og slik at preget av enkeltstående hus opprettholdes.
- Fasadelengde for sammenhengende bygningsvolumer kan maksimalt være 16 m i områder merket A og B og 18 m i områder merket C på plankartet. Fasadelengde måles som ytterveggenes normalprojeksjon mot et plan. Dette kan også forklares som bygningsvolumets fasader som oppriss.
- For at fjernvirkningen skal bli minimal skal bygninger med saltak som hovedregel ha møneretning som følger terrenget. Det tillates ikke reflekterende takbelegg. Det tillates ikke horisontal avtrapping av fasadelivet (terrassering), men det tillates at øverste etasje trekkes tilbake dersom det bidrar til en god arkitektonisk løsning i forhold til omgivelsene.
- Bestemmelsen gjelder også ved rehabilitering og fasadeendring.

§ 5.6 Utnyttelsesgrad og byggehøyder

Det kan tillates inntil følgende grad av utnyttning og byggehøyder:

- A - områder:

Maksimum tillatt bebygd areal BYA = 15 %.

Maksimum gesimshøyde = 6,0 m, maksimum mønehøyde = 8,5 m.

- B - områder:

Maksimum tillatt bebygd areal BYA = 20 %.

Maksimum gesimshøyde = 6,0 m, maksimum mønehøyde = 8,5 m.

- C - områder:

Maksimum tillatt bebygd areal BYA = 24 %.

Maksimum gesimshøyde = 6,5 m, maksimum mønehøyde = 9,0 m.

For bebyggelse med flate tak tillates maksimum gesimshøyde = 7 m. For bebyggelse med pulttak tillates maksimum gesimshøyde = 7,5 m, laveste gesimshøyde = 6,5 m.

- Parkeringsplasser på terreng (uten overbygning) skal regnes med i bebygd areal (BYA) med 18 m² per plass. Minimum 25% av parkeringskravet per tiltak, dog minst én plass, skal ligge på terreng.

- For eiendommer ved salamanderdammen gjelder følgende bestemmelser:

- Eiendom 35/137 og 35/875:

Det tillates ikke oppført ny bebyggelse innenfor området. Dersom bebyggelse på grunn av brann eller annen uopprettelig skade må erstattes av nybygg, tillates det oppført ny bebyggelse med samme høyder og bebygd areal (BYA) som i dag.

- Eiendom 35/1240: Det tillates oppført ny bebyggelse på inntil 100 m² bebygd areal inkludert eventuell garasje og uthus. Maksimum gesimshøyde = 6,0 m, maksimum mønehøyde = 8,5 m. Alle søknads- eller meldepliktige arbeider skal forelegges Friluftsetaten til uttalelse før godkjenning.

§ 5.7 Minste størrelse på nye boligtomter

Nye boligtomter skal være minimum 800 m². Dersom det foreligger godkjent søknad om rammetillatelse eller søknaden gjelder eksisterende hus kan mindre tomt godkjennes dersom kravene ellers i plan- og bygningsloven og i disse bestemmelsene oppfylles.

§ 5.8 Parkering

Parkering skal opparbeides etter de til enhver tid gjeldende parkeringsnormer for Oslo.

§ 5.9 Tilleggsdokumentasjon ved byggesøknad

Søknad om tillatelse etter pbl. § 93 skal inneholde skriftlig redegjørelse for hvordan planens hensikt oppnås.

§ 6. Friområder

§ 6.1 Turveier

- Turvei 1: Det tillates atkomst via turveien til eiendommene med gårdsnummer 35 og bruksnummer: 134, 136, 137, 138, 283, 630, 875, 994, 1112, 1113, 1240, samt gårdsnummer 41, bruksnummer 156 og 160.

- Turvei 2 med friområde: Dagens turvei gjennom området skal opprettholdes. Trær og annen verdifull

vegetasjon skal bevares. Forsiktig tynning kan tillates.

- Turvei 4: Det tillates atkomst til eiendommene 41/592 og 41/593 via turveien.
- Turvei 5: Det tillates adkomst til eiendommene 41/801 og 41/802, via turveien.

§ 6.2 Det tillates atkomst via friområde og Planetveien 16 til eiendommen gnr. 35, bnr. 1240.

§ 6.3 Innlemming i tilliggende parkregulering

For den delen av eiendom 35/458 som reguleres til friområde (park) gjøres reguleringsbestemmelsene stadfestet den 30.09.1954 (S-552) gjeldende.

§ 7. Spesialområder

§ 7.1 Bevaring av bebyggelse og eiendommer

- Alle søknads- eller meldepliktige arbeider skal forelegges Byantikvaren til uttalelse før godkjenning.
- Eksisterende bygninger tillates ikke revet eller fjernet med mindre fravær av verneverdier dokumenteres. Dersom bevaringsverdig bebyggelse på grunn av brann eller av andre årsaker må erstattes av nybygg, tillates det oppført bebyggelse med samme dimensjoner og høyder.
- Det kan tillates tilbygg og påbygg på eksisterende bygninger. Det kan alternativt tillates frittstående nybygg på inntil 50 m² bebygd areal. Tilbygg, påbygg eller nybygg kan bare oppføres under forutsetning av at disse underordnes eksisterende bygningsmiljø.
- Ved vedlikehold og/eller istandsetting av eksisterende bygninger og anlegg skal opprinnelige materialer og karakteristiske formuttrykk søkes bevart.
- Bygninger skal holdes i en slik stand at verneverdiene ikke settes i fare og den enkelte eiendom ikke virker skjæmmende i seg selv eller i forhold til omgivelsene.
- På Gråkamveien 25 kan det oppføres ny bebyggelse i tillegg til bevaringsverdig bygning. Maksimum tillatt bebygd areal BYA = 15 %. Bebyggelsen skal tilpasses og underordnes hovedbygningen.

Reguleringsbestemmelsene § 5.1 – 5.5 og § 5.7 – 5.9 gjelder også for ny bebyggelse innenfor områder regulert til spesialområde bevaring.

§ 7.2 Naturvernområde

Formålet med reguleringen er å sikre lokaliteten som leveområde for stor og liten salamander. - Leveområdet består av en dam og arealer på land.

- Det skal inngås avtale mellom grunneiere og Friluftsetaten angående skjøtsel av dammen og buffersonen rundt.
- Det tillates ikke inngrep i dammen eller buffersonen uten at dette er avtalt med Friluftsetaten.
- Det skal ikke settes ut fisk eller andre dyr i dammen.
- Det tillates ikke oppført ny bebyggelse innenfor området.
- På tomt 35/118 skal eksisterende turvei opprettholdes.
- På avgrenset område mot Planetveien tillates eksisterende tømmervelteplass opprettholdt.
- Det tillattes atkomst til Planetveien 16 og gnr. 35, bnr. 1240 (fra sør) gjennom naturvernområdet.

GJELDENE BETINGELSER VED KJØP AV KART- OG GEODATAPRODUKTER

Vi gjør oppmerksom på at ved kjøp av kommunale kart- og geodataprodukter gjelder følgende:

Kommunen skal i medhold av **plan- og bygningsloven** og **gjeldende byggeforskrifter** påse at det blir utarbeidet kartverk for planlegging og oversikt, og holde kartverkene ajour. Ansvar for kartproduksjonen er delegert til Plan- og bygningsetaten. De ulike kartverk foreligger både analogt og digitalt.

Kart og geodata kommer inn under **lov om opphavsrett til åndsverk av 12. mai 1961**. Dette innebærer at kommunen ved Plan- og bygningsetaten er rettighetshaver og har eiendoms- og opphavsretten til de kart- og geodata-produkter som etaten fremstiller.

Alle som ønsker å bruke kommunale kart- og geodata-produkter har rett til det, mot å følge de bestemmelser som gjelder for bruken.

Disposisjonsrett er rett til å disponere produktet til eget bruk, det vil si til planlegging og drift eller til privat bruk. Kjøp av kart eller geodata gir disposisjonsrett til produktet som kjøpes.

Anvendelse som går ut over eget bruk, dvs. bearbeiding, eksemplarframstilling og/eller distribusjon krever at det erhverves utvidede rettigheter. For denne retten beregnes en avgift som **vil kreve en spesiell avtale**. Inneværende avtale gir ikke rett til bearbeiding, eksemplarframstilling og/eller distribusjon.

Spesielle opplysninger :

- Digitale kartdata for situasjon og høydekurver er 3-dimensjonale.
- Data for eiendom og regulering leveres kun med koordinater uten høydeverdi.
- Det presiseres at et teknisk kartverk - digitalt eller analogt - ikke må brukes til detaljprosjektering uten verifisering i marken.
- Kartgrunnet kan ikke benyttes til oppmålingsteknisk prosjektering.
- Veistigningsdata må ikke brukes, fordi dataene ikke lenger blir oppdatert. I stedet må regulert veikant og/eller målebrev/R/E-bekreftelse benyttes.

LØSØRE OG TILBEHØR

OVERSIKT OVER LØSØRE OG TILBEHØR TIL EIENDOMMEN

Oversikten er utarbeidet av Norges Eiendomsmeglerforbund, Eiendom Norge og Advokatforeningens Eiendomsmeglingsgruppe, og er gjeldende fra 1. januar 2020.

Generelt

Lov om avhending av fast eiendom (avhendingslova/avhl.) av 3. juli 1992 regulerer kjøper og selgers rettigheter og plikter ved overdragelse av fast eiendom og andeler i borettslag. I henhold til avhl. § 3-4 skal eiendommen, når annet ikke er avtalt, overdras med innredninger og utstyr som etter lov, forskrift eller annet offentlig vedtak skal følge med. Det samme gjelder varig innredning og utstyr som enten er fastmontert eller er særskilt tilpasset bygningen, jf. avhl. § 3-5. Loven inneholder ingen detaljert oversikt over hva som omfattes av "innredning og utstyr", og over hva som skal regnes som "fastmontert eller særskilt tilpasset". Partene kan fritt avtale hva som skal følge med eiendommen ved salg. Bransjens liste over løsøre og tilbehør som skal følge med eiendommen, er en del av avtalen mellom kjøper og selger dersom ikke annet er opplyst i salgsoppgaven, kjøper har tatt forbehold i bud eller avtale på annen måte er inngått. Der intet annet er avtalt, vil løsøre og tilbehør medfølge slik dette fremkommer av avhl. § 3-4 og § 3-5 og denne oversikt. Produkter og installasjoner som medfølger overdras uten noen form for garantier, utover eventuell gjenværende leverandørgaranti. Dersom det er noe i nedenstående liste som ikke finnes på eiendommen, vil det heller ikke medfølge.

1. HVITEVARER medfølger der dette er spesielt angitt i salgsoppgaven.
2. HELDEKKENDE TEPPER følger med uansett festemåte.
3. VARMEKILDER, slik som ovner, kaminer, peiser, varmepumper og panelovner, følger med uansett festemåte. Frittstående biopeiser/varmeovner og terrassevarmere medfølger ikke. Det følger ikke med varmekilder i rom som ikke har vegg- eller fastmonterte varmekilder på visning.
4. TV, RADIO OG MUSIKKANLEGG. TV-antennene og fellesanlegg for TV, herunder parabolantenne, og tuner/dekoder/tv-boks medfølger der dette eies av selger. Veggmontert TV/flatskjerm med tilhørende festeordning samt musikkanlegg følger ikke med (se også punkt 12).
5. BADEROMSINNREDNING/UTSTYR. Badekar, dusjkabinett, dusjvegger, alle fastmonterte speil og hyller, fastmonterte glass- og håndkleholdere, herunder håndklevarmere samt baderomsinnredning, medfølger.
6. GARDEROBESKAP medfølger, selv om disse er løse. Fastmonterte garderobehyller og knagger medfølger. Innredning i garderobeskap, for eksempel løse eller fastmonterte trådkurver, hyller, stenger og lignende, medfølger.
7. KJØKKENINNREDNING medfølger, herunder også åpne, fastmonterte hyller og løs eller fastmontert kjøkkenøy.
8. MARKISER, PERSIENNER og annen type innvendig og utvendig solskjerming, gardinoppheng, lamellgardiner og liftgardiner medfølger.
9. AVTREKKSVENTILASJONER av alle slag, samt fastmonterte aircondition/ ventilasjonsanlegg, medfølger.

10. SENTRALSTØVSUGER medfølger med komplett anlegg, herunder slange, munnstykke mm.
11. LYSKILDER. Kupler, lysstoffarmatur, fastmonterte "spotlights", oppheng og skinner med spotlights samt utelys og hagebelysning medfølger. Vegglamper, krokhengte lamper, lysekroner, prismelamper og lignende som er koblet til sukkerbit eller stikkontakt følger likevel ikke med.
12. INSTALLERTE SMARTHUSLØSNINGER med sentral som styrer lys, varme, lyd o.l., samt tilhørende trådløse enheter som brytere, sensorer, kameraer, integrerte høyttalere el. medfølger. Enkle lysstyringssystem f.eks. med en sentral som kun styrer lyspærer eller smartpærer montert i sokkel medfølger likevel ikke.
13. UTVENDIGE SØPPELKASSER og eventuelt holder/hus til disse medfølger.
14. POSTKASSE medfølger.
15. UTENDØRS INNRETNINGER slik som flaggstang, fastmontert tørkestativ, samt andre faste utearrangementer som f.eks. badestamp, boblekar/jacuzzi og liknende utendørs kar, lekestue, lekestativ, utepeis, fastmontert trommel til vannslange, medfølger. Guidekabel/avgrensingskabel til robotgressklipper medfølger, men robotgressklipper og ladestasjon for denne medfølger ikke.
16. FASTMONTERT VEGGLADER/LADESTASJON TIL EL-BIL medfølger uavhengig av hvor laderen er montert.
17. SOLCELLEANLEGG med tilhørende teknisk infrastruktur medfølger.
18. GASSBEHOLDER til gasskomfyr og gasspeis medfølger.
19. BRANNSTIGE, BRANNTAU, feiestige og lignende medfølger der dette er påbudt. Løse stiger medfølger ikke.
20. BRANNSLUKNINGSAPPARAT, BRANNSLANGE og RØYKVARSLER medfølger der dette er påbudt. Det er eier og brukers plikt til å se til at utstyret forefinnes på enhver eiendom. Hvis annet ikke er uttrykkelig avtalt, skal dette derfor alltid følge med ved salg av eiendom.
21. SAMTLIGE NØKLER til eiendommen som selger er i besittelse av skal overleveres kjøper på overtakelsen, herunder nøkler til eventuelle boder, uthus, garasjeportåpner el. Låses boder, uthus el. med hengelås, skal lås og nøkler til disse medfølge.
22. GARASJEHYLLER, bodhyller, lagringshyller og oppheng til bildekk medfølger såfremt de er fastmontert. Planter, busker og trær som er plantet på tomten, eller fastmonterte kasser og lignende er en del av eiendommen og medfølger i handelen.

BUD OG BUDGIVNING

KJØPETILBUD

FOR EIENDOMMEN

Adresse:

Stjerneveien 24 C, 0779 Oslo
Gnr. 41, Bnr. 494, Oslo kommune.

Oppdragsnummer:

159260364

Meglerforetak:

PrivatMegleren Dyve & Partnere

Saksbehandler:

Alexander Sandaas

Telefon / Mobil:

22 55 01 11 / 408 51 045

E-post:

alexander.sandaas@privatmegleren.no

UNDERTEGNEDE GIR HERVED FØLGENDE BUD PÅ OVENNEVNTE EIENDOM:

Kjøpesum Kr _____

Beløp med bokstaver Kr _____

+ omkostninger iht. opplysninger i salgsoppgaven

Dette budet er bindende for undertegnede frem til og med den

Kl.

Dersom annet ikke er angitt gjelder budet til kl. 15.00 første virkedag etter siste annonserte visning. I forbrukerforhold vil bud med kortere akseptfrist enn til kl. 12.00 første virkedag etter siste annonserte visning ikke bli videreformidlet til selger

Eventuelle forbehold: _____

Undertegnede er kjent med at selger står fritt til å godta eller forkaste ethvert bud. Likeledes er undertegnede klar over at budet er bindende for budgiver når det er kommet til selgers kunnskap. Handelen er juridisk bindende for begge parter dersom budet aksepteres innen akseptfristen. Undertegnede er kjent med at budjournalen vil bli forelagt kjøper og selger når handel er sluttet.

Ønsket overtakelsesdato: _____

Budet baseres på opplysninger og salgsvilkår som fremkommer av salgsoppgave m/vedlegg

Kjøpet vil bli finansiert slik:

Låneinstitusjon: _____ Referanse og tlf nr: _____

Lånt kapital: _____ Kr _____

Egenkapital: _____ Kr _____

Totalt: _____ **Kr** _____

Egenkaptitalen består av: Salg av nåværende bolig eller fast eiendom

Disponibelt kontantbeløp (bankinnskudd)

Jeg gir bud som Forbruker Ledd i næringsvirksomhet / Juridisk person (selskap)

Navn: _____ Navn: _____

Fødselsdato: _____ Fødselsdato: _____

Adr: _____ Adr: _____

Postnr: _____ Sted: _____ Postnr: _____ Sted: _____

Tlf: _____ E-post: _____ Tlf: _____ E-post: _____

Dato: _____ Sign: _____ Dato: _____ Sign: _____

Kopi av legitimasjon

Kopi av legitimasjon

Forbrukerinformasjon om budgivning

Sist oppdatert med virkning fra 1. januar 2014, i forbindelse med ikrafttredelse av endringer i eiendomsmeglingsforskriften.

Informasjonen er utarbeidet av Forbrukerombudet, Forbrukerrådet, Den Norske Advokatforening ved Eiendomsmeglingsgruppen, Eiendomsmeglerforetakenes Forening og Norges Eiendomsmeglerforbund, på grunnlag av blant annet forskrift om eiendomsmegling § 6-3 og § 6-4.

Nedenfor gis en oversikt over de retningslinjer som forbrukermyndighetene og organisasjonene anbefaler benyttet ved budgivning på eiendommen. Avslutningsvis gis også en kort oversikt over de viktigste rettsreglene tilknyttet budgivning.

Før det legges inn bud på eiendommen oppfordres budgiver til å sette seg inn i all relevant informasjon om eiendommen, herunder eventuell salgssoppgave og teknisk rapport med vedlegg.

GJENNOMFØRING AV BUDGIVNING

1. På forespørsel vil megler opplyse om aktuelle bud på eiendommen, herunder om relevante forbehold.
2. Alle bud skal inngis skriftlig til megler, som formidler disse videre til oppdragsgiver. Kravet til skriftlighet gjelder også budforhøvelser og motbud, aksept eller avslag fra selger. Før formidling av bud til oppdragsgiver skal megler innhente gyldig legitimasjon og signatur fra budgiver. Kravet til legitimasjon og signatur er oppfylt for budgivere som benytter e-signatur, eksempelvis BankID eller MinID. Med skriftlige bud menes også elektroniske meldinger som e-post og SMS når informasjonen i disse er tilgjengelig også for ettertiden.
3. Et bud bør inneholde eiendommens adresse (eventuelt gnr/bnr), kjøpesum, budgivers kontaktinformasjon, finansieringsplan, akseptfrist, overtakelsesdato og eventuelle forbehold som for eksempel usikker finansiering, salg av nåværende bolig ol. Normalt vil ikke et bud med forbehold bli akseptert før forbeholdet er avklart. Konferer gjerne med megler før bud avgis.
4. Megler skal legge til rette for en forsvarlig avvikling av budrunden. I forbrukerforhold (dvs. der oppdragsgiver er forbruker) skal megleren ikke formidle bud med kortere akseptfrist enn kl. 12.00 første virkedag etter siste annonserte visning. Etter denne fristen bør budgivere ikke sette en kortere akseptfrist enn at megler har mulighet til, så langt det er nødvendig, å orientere oppdragsgiver, budgivere og øvrige interessenter om bud og forbehold. Det bør ikke gis bud som diskriminerer eller utelukker andre budgivere. Dersom bud inngis med en frist som åpenbart er for kort til at megleren kan avvikle budrunden på en forsvarlig måte som sikrer oppdragsgiver og interessenter et tilstrekkelig grunnlag for sine handlingsvalg, vil megler fraråde budgiver å stille slik frist.
5. Megleren vil uoppfordret gi sin vurdering av det enkelte bud overfor oppdragsgiveren, når budet er gitt innenfor fristene i punkt 4.
6. Megleren skal så langt det er nødvendig og mulig holde budgiverne skriftlig orientert om nye og høyere bud og eventuelle forbehold.
7. Etter at handel har kommet i stand, eller dersom en budrunde avsluttes uten at handel er kommet i stand, kan en budgiver kreve kopi av budjournalen i anonymisert form.
8. Kopi av budjournal skal gis til kjøper og selger uten grunnnet opphold etter at handel er kommet i stand. Dersom det er viktig for budgiver å bevare sin anonymitet, bør budet fremmes gjennom fullmektig.

VIKTIGE AVTALERETTSLIGE FORHOLD

1. Det eksisterer ingen angrerett ved salg/kjøp av fast eiendom.
 2. Når et bud er innsendt til megler og han har formidlet innholdet i budet til selger (slik at selger har fått kunnskap om budet), kan budet ikke kalles tilbake. Budet er da bindende for budgiver frem til akseptfristens utløp, med mindre budet før denne tid avslås av selger eller budgiver får
 3. Selger står fritt til å forkaste eller akseptere ethvert bud, og er for eksempel ikke forpliktet til å akseptere høyeste bud.
 4. Når en aksept av et bud har kommet frem til budgiver innen akseptfristens utløp er det inngått en bindende avtale.
 5. Husk at også et eventuelt bud fra selger til kjøper (såkalte "motbud"), avtalerettslig er et bindende tilbud som medfører at det foreligger en avtale om salg av eiendommen dersom budet i rett tid aksepteres av kjøper.
-