



PRIVATMEGLEREN

KLETTSTØLVEGEN 143

Vedlegg

Selgers egenerklærings skjema

Tilstandsrapport

Plantegninger og byggetegninger

Energiattest

Diverse kart

Reguleringskart og bestemmelser

Arealbekreftelse

Vedtekter veilag

Brøytekontrakt

Løsøre og tilbehørsliste

Budskjema

EGENERKLÆRINGSSKJEMA

Til orientering vil dette skjema være en del av salgsoppgaven

Meglerfirma	
Privatmegleren Oppdal	
Oppdragsnr.	
325260018	
Selger 1 navn	
Magnus Bang Svendsen	
Gateadresse	
Klettstølvegen 143	
Poststed	Postnr
OPPDAL	7340
Er det dødsbo?	
<input checked="" type="checkbox"/> Nei <input type="checkbox"/> Ja	
Avdødes navn	
Er det salg ved fullmakt?	
<input checked="" type="checkbox"/> Nei <input type="checkbox"/> Ja	
Hjemmelshavers navn	
Har du kjennskap til eiendommen?	
<input type="checkbox"/> Nei <input checked="" type="checkbox"/> Ja	
Når kjøpte du boligen?	
År	2018
Hvor lenge har du eid boligen?	
Antall år	8
Antall måneder	0
Har du bodd i boligen siste 12 måneder?	
<input type="checkbox"/> Nei <input type="checkbox"/> Ja	
I hvilket forsikringsselskap har du tegnet villa/husforsikring?	
Forsikringsselskap	IF
Polise/avtalenr.	

Spørsmål for alle typer eiendommer

1 Kjenner du til om det er/har vært feil tilknyttet våtrommene, f.eks. sprekker, lekkasje, råte, lukt eller soppskader?

Nei Ja

- 2 Kjenner du til om det er utført arbeid på bad/våtrom?
Svar
- 3 Kjenner du til om det er/har vært tilbakeslag av avløpsvann i sluk eller lignende?
 Nei Ja
- 4 Kjenner du til feil eller om har vært utført arbeid/kontroll på vann/avløp?
Svar
- 5 Kjenner du til om det er/har vært problemer med drenering, fuktinnslag, øvrig fukt eller fuktmerker i underetasje/kjeller?
 Nei Ja
- 6 Kjenner du til om det er/har vært utettheter i terrasse/garasje/tak/fasade?
 Nei Ja
- 7 Kjenner du til om det er/har vært problemer med ildsted/skorstein/pipe f.eks. dårlig trekk, sprekker, pålegg, fyringsforbud eller lignende?
 Nei Ja
Beskrivelse
- 8 Kjenner du til om det er/har vært f.eks. sprekker i mur, skjeve gulv eller lignende?
 Nei Ja
- 9 Kjenner du til om det er/har vært sopp/råteskader/insekter/skadedyr på eiendommen som rotter, mus, maur eller lignende?
 Nei Ja
- 10 Kjenner du til om det er/har vært skjeggkre i boligen?
 Nei Ja
- 11 Kjenner du til om det er/har vært utført arbeid på el-anlegget eller andre installasjoner (f.eks. oljetank, sentralfyr, ventilasjon)?
Svar
- 12 Kjenner du til om det er utført kontroll av el-anlegget og/eller andre installasjoner (f.eks. oljetank, sentralfyr, ventilasjon)?
 Nei Ja
Beskrivelse
- 13 Har du ladeanlegg/ladeboks for elbil i dag?
 Nei Ja
Beskrivelse
- 14 Kjenner du til om ufaglærte har utført arbeid som normalt bør utføres av faglærte, utover det som er nevnt tidligere (f.eks. drenering, murerarbeid, tømmerarbeid etc)?
 Nei Ja
- 15 Er det nedgravd oljetank på eiendommen?
 Nei Ja
- 16 Kjenner du til om det har vært utført arbeid på terrasse/garasje/tak/fasade?
Svar
Beskrivelse
Arbeid utført av
- 17 Selges eiendommen med utleiedel, leilighet, hybel eller tilsvarende?
 Nei Ja
- 18 Kjenner du til om det er innredet/bruksendret/bygget ut i kjeller eller loft eller andre deler av boligen?
 Nei Ja

- 19 Kjenner du til forslag eller vedtatte reguleringsplaner, andre planer, nabovarsel eller offentlige vedtak som kan medføre endringer i bruken av eiendommen eller av dens omgivelser?
 Nei Ja
- 20 Kjenner du til om det foreligger påbud/heftelser/krav/manglende tillatelser vedrørende eiendommen?
 Nei Ja
- 21 Er det foretatt radonmåling?
 Nei Ja
- 22 Kjenner du til manglende brukstillatelse eller ferdigattest?
 Nei Ja
- 23 Kjenner du til om det foreligger skaderapporter/ tilstandsvurderinger eller utførte målinger?
 Nei Ja
- 24 Er det andre forhold av betydning ved eiendommen som kan være relevant for kjøper å vite om (f.eks. rasfare, tinglyste forhold eller private avtaler)?
 Nei Ja

Jeg bekrefter at opplysningene er gitt etter beste skjønn. Jeg er kjent med at dersom jeg har gitt ufullstendige, uriktige eller misvisende opplysninger om eiendommen, vil forsikringsselskapet kunne søke hel eller delvis regress for sine utbetalinger eller redusere sitt ansvar helt eller delvis, jfr. vilkår for boligselgerforsikring punkt 7.1 og forsikringsavtaleloven kapittel 4.

Jeg er orientert om mitt mulige ansvar som selger etter avhendingsloven, eventuelt etter kjøpsloven (aksjeboliger), og om forsikringsgiver sitt boligselgerforsikringstilbud.

Jeg er klar over at avtale om forsikring er bindende. Jeg er også klar over at premietilbudet først kan påberopes når boligen er solgt (budaksept). Premietilbudet som er gitt av megler er bindende for forsikringsgiver i 6 – seks – måneder fra oppdragsinngåelse med megler.

Etter dette vil premien og forsikringsvilkårene kunne justeres. Når premietilbudet ikke lenger er bindende for forsikringsselskapet må egenerklæringsskjemaet signeres på nytt og eventuelle endringer påføres. Det vil da være forsikringspremien og forsikringsvilkårene på ny signeringsdato som legges til grunn.

Det kan ikke tegnes boligselgerforsikring ved følgende salg:

- mellom ektefeller eller slektninger i rett oppstigende eller nedstigenede linje, søsken, eller
- mellom personer som bor eller har bodd på boligeiendommen og/eller
- når salget skjer som ledd i sikredes næringsvirksomhet/er en næringseiendom
- etter at boligeiendommen er lagt ut for salg.
- ved salg av helårs- og fritidsbolig er det krav til at det foreligger tilstandsrapport i henhold til Forskrift til avhendingslova (tryggere bolighandel).

Forsikringsselskapet kan ved skriftlig samtykke akseptere tegning av forsikring også i ovennevnte tilfeller.

Dersom forsikringsselskapet ikke har gitt skriftlig samtykke, kan erstatningen bortfalle.

Ved oppgjørsoppdrag trer forsikringen i kraft når kontrakten er signert av begge parter, begrenset til siste 12 måneder før overtakelse.

Forøvrig oppfordrer selger potensielle kjøpere til å undersøke eiendommen grundig, jf avhendingsloven § 3-10 og kjøpsloven § 20 (aksjeboliger).

Gyldig forsikring forutsetter at det for helårs- og fritidsbolig foreligger tilstandsrapport som er i henhold til Forskrift til avhendingslova (tryggere bolighandel).

- Jeg ønsker boligselgerforsikring, og bekrefter å ha mottatt og lest forsikringsvilkårene og informasjonsbrosjyre til selger i forbindelse med kjøp av boligselgerforsikring. Forsikringen trer i kraft på det tidspunkt det foreligger en budaksept mellom partene, begrenset til tolv måneder før overtagelse. Ved oppgjørsoppdrag trer forsikringen i kraft når kontrakten er signert av begge parter, begrenset til siste 12 måneder før overtakelse. Jeg bekrefter med dette at eiendommen ikke er en næringseiendom, at den ikke selges som ledd i næringsvirksomhet eller mellom ektefeller eller slektninger i rett oppstigende eller nedstigende linje, søsken, eller mellom personer som bor eller har bodd på boligeiendommen. Gyldig forsikring forutsetter at det for helårs- og fritidsbolig foreligger tilstandsrapport som er i henhold til Forskrift til avhendingslova (tryggere bolighandel). Forsikringen er ugyldig dersom den tegnes i strid med forsikringsvilkårene. Jeg er innforstått med at eiendomsmeglere ikke har fullmakt til å gjøre unntak fra ovennevnte begrensninger. Jeg er oppmerksom på at 8% av total forsikringspremie er honorar til Söderberg & Partners.
- Jeg ønsker ikke boligselgerforsikring, men megler har tilbudt meg å kjøpe slik forsikring.
- Jeg kan ikke kjøpe boligselgerforsikring ihht vilkår.

NAME OF SIGNER	IDENTIFIER	TIME	ELECTRONIC ID
Magnus Bang Svendsen	291792cfe3f91b37ed9678 8f19b70d12583ef586	15.04.2026 18:30:37 UTC	Signer authenticated by One time code

- This is a PDF document digitally signed by IN Groupe's E-Signing service.
- The document's integrity is protected by signing and sealing the contents with a certificate issued to IN Groupe by a third party. Validating the signature confirms that the contents have not been modified since the time of signing.
- For more information about document formats, see <https://doc.ingroupe.com/developer>



Sjekk gyldighet på rapport



TILSTANDSRAPPORT

Boligtype

Fritidsbolig

Adresse

Klettstølvegen 143

7340 OPPDAL

5021/201/0/72/0/0

Rapportdato

20.04.2026

TG 0		0
TG 1		24
TG 2		0
TG 3		0
TG IU		5

KLETTSTØLVEGEN 143 - 5021/201/0/72/0/0

Befaring utført den 14.04.2026 av:



Arild Udseth
Yggdrasil takst as

Travbanevegen 1
7061 Trondheim

+4741320951
bestilling@yggdrasiltakst.no



Sertifisert takstmann med ca. 40 års erfaring innen bygg og anlegg. Utfører takstopppdrag i Trøndelag i samarbeid med Yggdrasil takst as Denne rapporten er utarbeidet av: Oppland boligkontroll og takst as Gimlevegen 33 2846 Bøverbu Org.nr: 920590977





Om rapporten

Rapporten følger den nye forskriften i avhendingsloven som ble gjeldene fra og med 01.01.2022 med revisjon i 2024 hva angår punkt 1 og 2:

1. Forskriften § 2-23 siste ledd trer i kraft 17. desember 2025.
2. De andre bestemmelsene i forskriften trer i kraft 1. januar 2026.

Denne rapporten er også i tråd med NS 3600: 2025 – Teknisk tilstandsanalyse ved omsetning av bolig der forskriften krever det, eller når den bygningssakkyndige selv velger det.

Takstrapporten er spesifikk for sertifiserte takstmenn.

Kunden/revirenten skal lese gjennom dokumentet før bruk og gi tilbakemelding til takstmannen hvis det finnes feil/mangler som bør rettes opp. Rapportens varighet er 1 år, og etter den tid bør takstmannen kontaktes for ny befarings og oppdatering.

Rapporten vil kun inneholde de bygningsdelene som hver enkelt takstmann har vurdert som vesentlig informasjon for det spesifikke oppdraget slik at forbrukere får et betryggende informasjonsgrunnlag før et boligkjøp.

Det er den enkeltes takstmann som er ansvarlig for at alle nødvendige bygningsdelene er tatt med i rapporten.



Takstmannens integritet

Denne rapporten er utarbeidet av en uavhengig takstmann uten bindinger til andre aktører i eiendomsbransjen. Takstmannen har verken et ansettelsesforhold til, eller økonomisk interesse i sin oppdragsgivers virksomhet.



Levetidsbetraktninger

Når det refereres til levetid er dette basert på takstmannens erfaringstall og Byggforskserien 700.320 Intervaller for vedlikehold og utskifting av bygningsdeler, SINTEF Byggforsk, 2007.

Levetidsbetraktningene beregnes med hovedvekt på takstmannens skjønnsmessige vurdering av den enkelte bygningsdelens antatte gjenstående levetid. Dette avhenger også av forskjellige faktorer som kan gjøre seg gjeldende når det gjelder værforhold og bruk. Levetiden vil variere noe dersom andre kriterier enn teknisk levetid, som for eksempel vedlikehold, estetikk, økonomi, sikkerhet, funksjon eller andre brukerønsker, er lagt til grunn. Alderen er kun en del av tilstandsgraden (TG) sammen med funksjonaliteten.

Forventet gjenværende brukstid vil kunne avhenge av tilstand, egenskaper, design, utførelse, gjennomført vedlikehold, alder, miljø (bruk og ytre påkjenninger), forventet framtidig slitasje og konsekvens ved brudd.

Alle bygningsdeler er under vedvarende aldring og forventet levealder er oppgitt under levetidsbetraktninger. I mange tilfeller kan levetid i praksis være både kortere og lengre. Graden TG2 er i enkelte tilfeller benyttet på forhold og bygningsdeler som ikke har synlig svekkelse, men der normal levetid er marginal eller har usikker restlevetid.



Tilstandsgradene

TG 0



Ingen avvik

Tilstandsgrad 0 gis når bygningsdelen ikke har noen avvik. Bygningsdelen skal være tilnærmet ny, ikke vise tegn på slitasje og det skal være lagt frem dokumentasjon på faglig god utførelse. Det er ingen merknader til delen.

TG 1



Mindre eller moderate avvik

Tilstandsgrad 1 gis når bygningsdelen har mindre avvik. Bygningsdelen skal bare ha normal slitasje, og strakstiltak skal ikke anses som nødvendig. Graden kan også brukes når delen er ny, men der dokumentasjon på faglig god utførelse mangler.

TG 2



Vesentlige avvik

Tilstandsgrad 2 gis når bygningsdelen har vesentlige avvik. Bygningsdelen skal enten ha feil utførelse, en skade eller symptomer på skade, sterk slitasje eller nedsatt funksjon. Graden gis når bygningsdelen trenger vedlikehold eller tiltak i nær fremtid. Graden skal også brukes når delen er gammel og det er grunn til å varsle om faren for skader på grunn av alderen, eller når det er grunn til å overvåke delen spesielt på grunn av fare for større skader eller følgeskader.

TG 3



Store eller alvorlige avvik

Tilstandsgrad 3 gis når bygningsdelen har store eller alvorlige avvik. Bygningsdelen har kraftige symptomer på forhold som man må regne med trenger utbedring straks eller innen kort tid. Graden skal også brukes ved påvist funksjonssvikt eller sammenbrudd.

TG IU



Ikke undersøkt

Hvis det ikke har vært mulig å undersøke bygningsdelen, for eksempel fordi krypekjelleren er uten inspeksjonsmulighet eller taket var tildekt med snø på undersøkelsestidspunktet, skal dette oppgis. For valg av tilstandsgrad gjelder de kriteriene som fremgår av den til enhver tid gjeldende bransjestandarden for teknisk tilstandsanalyse ved omsetning av bolig.

KLETTSTØLVEGEN 143 - 5021/201/0/72/0/0



Eiers plikter i forkant av tilstandsanalysen:

Forut for tilstandsanalysen bør det foreligge en egenerklæring fra eier. Eier skal fremskaffe relevant dokumentasjon for boligen. Dette gjelder for eksempel kvitteringer, samsvarserklæringer, kontrollseddel fra brann/ feiervesenet etc.

Eier skal legge forholdene til rette for inspeksjon, inkludert å gi adgang til bygningsdeler og rom.



Nivå av analysen

- Tilstandsanalysen utføres ved grundige visuelle observasjoner kombinert med undersøkelser, nødvendige målinger, bruk av egnede instrumenter og registreringer.
- Det kan utføres inngrep i form av hulltaking i vegg eller etasjeskiller ved bad og i rom under terreng for undersøkelse av fukt ved mistanke til alvorlige avvik. (Ref. Forskrift til avhendingslova (tryggere bolighandel).
- Alle bygningsdeler som nevnt i rapporten vil bli undersøkt, med stor vekt på de områdene som takstmannen, erfaringsmessig, kjenner som svake punkter og hvor det kan oppstå konflikter i etterkant.
- I en tilstandsanalyse av f.eks leiligheter (andel, selveier og aksje) er enkelte bygningsdeler ikke inkludert, hvis de ikke er relevante for den aktuelle boligen.
- Den bygningssakkyndige skal flytte på tepper, møbler og annet inventar når det er nødvendig for å komme til det rommet eller den bygningsdelen som skal undersøkes. Dette gjelder likevel ikke for særlig tunge møbler og inventar, når disse ikke skjuler vesentlige installasjoner eller innretninger, og det heller ikke er andre grunner til å mistenke at flytting vil kunne avdekke vesentlige forhold

Selv om takstmannens analyser er svært grundig, kan det forekomme skjulte feil og mangler. For boliger er referansenivået for de ulike rom og bygningsdeler gitt som krav til tilstandsgrad TG 1, det vil si uten skader og fagmessig riktig utført og i henhold til gjeldende lov/forskrift som gjelder for den aktuelle boligen der ikke tilleggene angir annet. Generelt er referansenivået byggeforskrifter som var gjeldende når bygningen/bygningsdelen ble byggesøkt.

For alle TG 3 og TGIU anbefales det tiltak i form av ytterligere undersøkelser for å avdekke årsak og skadeomfang som grunnlag for et mer detaljert kostnadsoverslag.



Forutsetninger

- På bakgrunn av dagens strenge krav til fallsikring vil tak og takteking normalt besiktiges fra bakkenivå og eventuelt stige der dette er forsvarlig etablert. Svill og innvendige konstruksjoner vil ikke bli kontrollert med mindre dette anses som en ytterst nødvendighet og der dette er tilgjengelig.
- Svill, bindingsverk og lukkede konstruksjoner vil ikke bli kontrollert med mindre dette anses som en ytterst nødvendighet og der dette er tilgjengelig. Yttervegger, gulv på grunn, etasjeskillere og himling vil normalt ikke bli kontrollert med retningsmålere for og finne eventuelle skjevheter, med mindre dette er opplyst i rapporten.
- Det gjøres oppmerksomt på at møbler og inventar over 25kg ikke blir flyttet på under befaringen.
- Boligen er ikke isolasjonsvurdert da dette krever avansert teknologi.



Formål

Formålet med rapporten er å bidra til en enhetlig analyse og best mulig informasjon om boligen, som igjen vil føre til redusert konfliktnivå ved omsetning. Datagrunnlaget som kom frem ved tilstandsanalysen, kan også brukes til utarbeidelse av vedlikeholdsplaner og ved utleie.

For å unngå ulik tolkning av begreper som oppussing, vedlikehold, modernisering, rehabilitering med videre er det i rapporten konsekvent brukt begrepet tiltak. Tiltak er arbeider som skal til for å lukke et avvik. Rapporten erstatter ikke selgers opplysningsplikt eller kjøpers undersøkelsesplikt ved eierskifte. Tilstandsrapporten gir en beskrivelse og vurdering av byggverk og bygningsdeler som takstmannen har observert, og som har betydning ved eierskifte. Tilbakeholdt eller uriktig informasjon som har betydning for vurderingen, er ikke takstmannens ansvar. Rapporten er likevel ingen garanti for at det ikke kan finnes skjulte feil, skader og mangler.

Rapporten gir normalt ingen vurdering av boligens tilbehør, som hvitevarer, brunevarer og annet inventar. Dette gjelder også om tilbehøret er integrert. Produktnavn nevnes ikke.



Struktur og referansenivå

Rapportens omfang, struktur, metode og begrepsbruk følger i hovedsak Norsk Standard NS 3600:2025 (Teknisk tilstandsanalyse ved omsetning av bolig).

Normalt vil referansenivået være byggeskikken og tilstanden ved byggeåret for boligen eller bygningsdelen. Rapporten beskriver avvik, altså en tilstand som er dårligere enn referansenivået. Rapporten framhever normalt ikke positive sider ved boligen ut over det som fremgår av tilstandsgraden på rom og bygningsdeler. Ved TG0 og TG1 gis det normalt ingen begrunnelse for valg av tilstandsgrad, fordi bygningen eller bygningsdelen da bare har normal slitasje. For anbefalte tiltak ved TG2 og TG3 må leser av rapporten vurdere om tiltakene er nødvendige og lønnsomme. Den bygningssakkyndige skal også gi et sjablonmessig anslag på hva det vil koste å utbedre rom eller bygningsdeler som gis tilstandsgrad 3.

Tilstandsrapporten er basert på undersøkelsesnivå 1, som er laveste nivå. Dette betyr at tilstandsanalysen utføres ved visuelle observasjoner kombinert med undersøkelser, målinger og bruk av instrumenter og registreringer. Tilstandsanalysen omfatter ikke destruktive inngrep. Det kan utføres inngrep i vegg ved bad og i rom under terreng for undersøkelse av fukt ved mistanke om alvorlige avvik, samt at selger/ hjemmelshaver godkjenner inngrepet.



Tilleggsundersøkelser

Piper og ildsteder:

Grundig undersøkelse av piper og ildsteder anbefales utført i samråd med offentlige godkjenningsmyndigheter som for eksempel det lokale brann og feiervesenet.

Elektrisk anlegg og brannforebyggende tiltak:

Ved omsetning av bolig vil man ofte få endring i bruk av det elektriske anlegget. Takstmannen anbefaler på generelt grunnlag at en registrert elektroinstallatør foretar en kontroll av boliginstallasjon ved eierskifte.

Dette kan for eksempel være en rapport fra periodisk kontroll av boliginstallasjon i henhold til NEK 405-2, som omfatter kontroll av både det elektriske og det branntekniske anlegget.



Øvrig info

Svill og innvendige konstruksjoner kontrolleres normalt ikke.

Yttervegger kontrolleres normalt ikke med rettningsmålere med mindre det er mistanke om skjevheter/setningsskader.

Med mindre det fremgår at et rom eller en bygningsdel skal undersøkes med målinger, at det skal bores hull, at det skal stikkes i treverk eller annet, skal den bygningssakkyndige basere sine undersøkelser på det som er synlig.

Den bygningssakkyndige skal flytte på tepper, møbler og annet inventar når det er nødvendig for å komme til det rommet eller den bygningsdelen som skal undersøkes. Dette gjelder likevel ikke for særlig tunge møbler og inventar, når disse ikke skjuler vesentlige installasjoner eller innretninger, og det heller ikke er andre grunner til å mistenke at flytting vil kunne avdekke vesentlige forhold.

Alle bygningsdeler er under vedvarende aldring og forventet levealder er oppgitt under levetidsbetraktninger. I mange tilfeller kan levetid i praksis være både kortere og lengre. Graden TG2 er i enkelte tilfeller benyttet på forhold og bygningsdeler som ikke har synlig svekkelse, men der normal levetid er marginal eller har usikker restlevetid.

Boligens tilstandsgrader er satt ut ifra tilstanden på befaringsdagen. Det gjøres oppmerksomt på at enkelte elementer kan svikte eller forverres med tiden etter befaringdato.



Om boligen

Adresse: Klettstølvegen 143 , 7340, OPPDAL

Matrikkel: 5021/201/0/72/0/0

Boligtype: Fritidsbolig

Byggeår: 2018

Tomt: 886.40 m²

Hjemmelshaver(e): Anita Johnston, Magnus Svendsen

Rekvirent: Selger koordinerte takstmann gjennom megler

Tilstede på befaring: Kun takstmann

Byggemetode: Fritidsbolig er oppført i en etasje med hems. Hytta er anlagt på en støpt og isolert betongplate på mark og ringmurselementer. Over dette er bygningen oppført i bindingsverk, dels med stående kledning og dels med forblending av skifer. Salttakkonstruksjon tekket med torv. Vindu med 2-lags glass.

Hvordan er boligen tilknyttet vann: Privat

Hvordan er boligen tilknyttet avløp: Septik

Adkomst: Privat

Overordnet faglig vurdering:

Boligen fremstår i normalt god stand og uten noen vesentlige avvik utover normal bruksslitasje. Det er ikke registrert noen bygningsmessige strakstiltak utover normalt vedlikehold. Forøvrig vises til beskrivelser og vurderinger for de enkelte bygningsdeler i rapporten.

Hindringer på befaringdagen

Boligen ble inspisert i dagslys med snø på utvendige overflater som f.eks terrasse og på tak. Utvendig inspeksjon bar noe preg av værforholdene, og det anbefales ny kontroll/ undersøkelse når dette blir mulig. Boligen inneholdt flere møbler, garderobeskap eller annen inventar som takstmann ikke kunne flytte på. Dette begrenset en full undersøkelse av alle overflater.

Vesentlige endringer/oppgraderinger etter byggeår:

Tilbygget nytt inngangsparti i 2023

Øvrig informasjon om oppdraget



Areal/oppmåling

Arealmålingene i denne rapporten skal måles etter nåværende standard NS 3940 : 2023, men også måles og beskrives etter tidligere standard, NS 3940 : 2012. Dette er i henhold til forskriften Tryggere Bolighandel som ble gjeldende fra og med 01.01.2022.

Arealer oppgis i hele kvadratmeter i denne rapporten, og gjelder for det tidspunkt rapporten er datert. Større arealer enn nødvendige åpninger for trapp, heissjakter og lignende regnes ikke med i etasjens areal. Rom som måles må være tilgjengelig, slik at det kan måles. Rommene kan stride mot byggeforskriftene, men likevel være måleverdige.

Noen rom kan ha skråhimling mot yttervegger. Dette er avgjørende for hvor mange m² som blir godkjent som måleverdig. Takhøyden i rommet må være minst 1,9 meter og bredden minst 60 cm. For deler av rommet med skråtak skal likevel arealet inntil 60 cm utenfor høyden på 1,9 meter tas med i målingen, dvs omliggende areal der høyden er lavere enn 1,9 meter.

Internt bruksareal (BRA-i): Bruksareal av boenheten innenfor omsluttende vegger. Bruksenheten kan bestå av flere boenheter. Alle selvstendige boenheter kategoriseres som BRA-i. Eksternt bruksareal (BRA-e): Bruksareal av alle rom som ligger utenfor boenheten/boenhetene, men som tilhører denne/disse. Innglasset balkong mv (BRA-b): Bruksareal av innglasset balkong tilknyttet boenheten. I BRA-b inngår også innglasset veranda eller altan. Veggarealet mellom innglasset balkong og annet bruksareal tillegges areal til innglasset balkong. Åpent areal (ikke bruksareal): Areal av terrasser og åpne balkonger tilknyttet boenheten. I åpent areal inngår også åpen veranda eller altan. Arealet måles til innside av rekkverk, brystning, parapet, skillevegg eller lignende avgrensning av arealet, eller som fotavtrykket der det ikke er ytre begrensninger som rekkverk ol.

1 Etasje

BRA-i 149 m ²	BRA-e 5 m ²	BRA-b 0 m ²	Åpent areal (TBA) 95 m ²
Beskrivelse av BRA-i Stue, kjøkken, 2 bad, 2 soverom, gang med trapp, vaskerom, hall	Beskrivelse av BRA-e Utvendig bod	Beskrivelse av BRA-b	Beskrivelse av åpent areal Terrasse

Loft

BRA-i 12 m ²	BRA-e 0 m ²	BRA-b 0 m ²	Åpent areal (TBA) 0 m ²
Beskrivelse av BRA-i Loft med sengeplasser	Beskrivelse av BRA-e	Beskrivelse av BRA-b	Beskrivelse av åpent areal

Sum areal

BRA-i 161 m ²	BRA-e 5 m ²	BRA-b 0 m ²	Åpent areal 95 m ²
-----------------------------	---------------------------	---------------------------	----------------------------------

BOLIGENS TOTALE BRA (BRA-i,BRA-e,BRA-b)

BRA 166 m ²

Merknader om areal: Boligen er målt opp etter ny standard NS:3940:2023. Rom defineres etter bruken av rommet på befaringsdagen, selv om bruken kan være i strid med tidligere eller gjeldene byggeforskrifter. GUA (Gulvareal) / ALH (lav takhøyde) er målt på enkelte rom. Dette gjelder: Loft og utvendig bod. Det tas forbehold om areal da det var mye snø på terrasse lot denne seg ikke måle nøyaktig og areal er ca areal.



Oppsummert

Alle bygningsdeler med TG 2, TG 3 eller TG IU er oppsummert her. Dette gir et bedre bilde til leser av rapporten på hva man burde være ekstra obs på eller hvilke større mangler boligen har. Detaljert informasjon om eventuelle mangler vil du finne under de respektive bygningsdelene i rapporten.

0

Bygningsdeler med TG 2

TG 2

0

Bygningsdeler med TG 3

TG 3

5

Bygningsdeler med TG IU

TG IU

Radonsikring: Det er ikke innhentet prøver på radonmåling i boligen. Det er på generelt grunnlag anbefalt radonmåling i alle boliger.

Balkong / terrasse: Det var snø på store deler av terrassen slik at inspeksjon ikke var mulig. Det er observert på befaringen bruk av impregnerte materialer. Det ble ikke avdekket vesentlige skader eller avvik utover normal slitasje. Kun behov for normalt periodisk intervall for vedlikehold.

Vaskerom - Totalvurdering av fuktsøk: Det er ikke utført hulltaking mot våtrommets fuktsikring. Dette på grunnlag av ingen tilgjengelige flater mot innvendige vanninstallasjoner.

Bad 2 - Totalvurdering av fuktsøk: Det er ikke utført hulltaking mot våtrommets fuktsikring. Dette på grunnlag av ingen tilgjengelige flater mot innvendige vanninstallasjoner.

Bad 1 - Totalvurdering av fuktsøk: Det er ikke utført hulltaking mot våtrommets fuktsikring. Dette på grunnlag av ingen tilgjengelige flater mot innvendige vanninstallasjoner.

KLETTSTØLVEGEN 143 - 5021/201/0/72/0/0

1

Dokumentasjon

Er det fremlagt dokumentasjon på utført reparasjoner, vedlikehold, installasjoner, ombygging eller lignende i boligen de siste 5 årene?

Ja

Kommentar:

Selger nevner at det foreligger nødvendig dokumentasjon på det som er utført under selgers botid.

Er selgers egenerklæring kontrollert?

Ja

Kommentar:

Selgers egenerklæring er lest gjennom av undertegnede takstmann. Ingen bemerkninger utover hva som er notert i rapporten.

Når ble egenerklæringen signert?

15.04.2026

Er dagens bruk av boligen i samsvar med byggegodkjente tegninger?

Boligens planløsning og ulovlighetsmangler er kontrollert opp mot kommunepakken. Siste godkjente bygningstegninger er fra og samsvarer med dagens utforming av boligen.

Er det fremlagt ferdigattest / midlertidig brukstillatelse?

Ja

Kommentar:

Det er fremlagt ferdigattest datert 12.12.2017 for fritidsboligen.

Det er fremlagt ferdigattest datert 29.07.2021 for tilbygg.

Er det avvik i forhold til rømningsvei, brannceller, dagslysflate, takhøyde eller andre forhold som kan medføre fare for helse, miljø og sikkerhet?

Nei

Kommentar:

Hems, romhøyden er lavere enn 2,0m. Dette gjør at rommet ikke er godkjent som rom for varig opphold. Rommets takhøyde er over 1,9m med en bredde over 0,6m som gjør rommet likevel måleverdig.

Her vurderes fundament, søyler og pilarer dersom det er tilgjengelig. Byggegrunn angis hvis kjent. Dersom grunnmur vurderes, vurderer man om det er sprekker, riss, avskalling, skjevheter eller setninger. Grunnundersøkelser foretas ikke.

Type fundament/grunnmur:

Støpt plate på mark

Er det synlige sprekker/riss, skader eller skjevheter?

Nei

Totalvurdering av grunnmur og fundament**Kommentar:**

Grunnmuren ble kontrollert ved å visuelt inspisere om det var sprekker (horisontale, vertikale eller diagonale) eller skader sprekker, krympesprekkes i støpt gulv på grunn. Ingen tegn til vesentlige avvik utover hva som kan forventes ut i fra alder.

Anbefalte tiltak / ytterligere undersøkelser anbefales?

Nei

Levetid:

Normal tid før utbedring av betongvegg eller murt vegg av blokker er 20-60 år.

Bilde:

Her vurderes funksjon av drenering og utvendig fuktsikring. Undersøkelsen utføres som visuell kontroll av innvendig overflater, samt utvendig over terrengnivå. I tillegg gjøres en vurdering av alder i henhold til normal funksjonstid. Kontroller fallforhold fra grunnmur og annet som hindrer vannet i å renne bort fra boligen.

Er det gjort arbeid på boligen etter originalt byggeår?

Nei

Er det synlig grunnmursplast og topplast?

Nei

Kommentar:

Støpt plate på mark.

Er det terrengfall fra grunnmur?

Ja

Er takvann ledet bort fra bygning?

Ja

Totalvurdering av drenering

Kommentar:

Dreneringen er fra byggeåret. En skal være oppmerksom på at drenering også er en bygningsdel som har en naturlig aldringsmessig slitasje med en gjennomsnittlig levealder på ca. 40 år. Selve dreneringen ligger under bakkenivå og er ikke tilgjengelig for inspeksjon. Det ble ikke gjort fuktindikasjoner i gulv eller vegger der dette ble prøvet målt.

Anbefalte tiltak / ytterligere undersøkelser anbefales?

Nei

Levetid:

⚠ Normal tid før vedlikehold av drens-system med drensledninger er 1-5 år.

⚠ Normal tid før utskifting av drens-system med drensledninger er 20-60 år.

KLETTSTØLVEGEN 143 - 5021/201/0/72/0/0

Er det fremlagt dokumentasjon av radonmålinger i boligen?

Nei

Kommentar:

Det er ikke innhentet prøver på radonmåling i boligen. Det er på generelt grunnlag anbefalt radonmåling i alle boliger.

Totalvurdering av radon

Kommentar:

Det er ikke innhentet prøver på radonmåling i boligen. Det er på generelt grunnlag anbefalt radonmåling i alle boliger.

Her vurderes om utvendig kledning / fasader har skader. Det gjøres tilfeldige stikktagninger i treverk fra bakkenivå. Detaljer og fagmessig utførelse er vurdert. Det vurderes også om tegn til svikt/skader i bærende konstruksjoner. Det gjøres tilfeldige stikktagninger i treverk fra bakkenivå. Yttervegger er ikke isolasjonsvurdert da dette krever avansert teknologi.

Er det gjennomført arbeider etter opprinnelige byggeår?

Ja

Kommentar:

Tilbygg nytt inngangsparti med hall 2023

Fasade

Stående trekledning

Er det synlige sprekker / riss / skjevheter / setninger?

Nei

Er det observert fuktskade / sopp / råte?

Nei

Musetetting?

Ja

Lufting av kledning?

Ja

Totalvurdering av yttervegger**Kommentar:**

Utvendig kledning består av stående trekledning. Ingen skader eller avvik avdekket ved visuell kontroll. Kun behov for normalt periodisk vedlikehold.

Det registreres bruk av musebånd og luftingen virker å være ivaretatt.

Levetid:

⚠ Normalt intervall for maling av ytterkledning er 10-12 år. Normal levetid (utskifting) for panel fra 40 - 60 år.

⚠ Normal tid før reparasjon av bindingsverk av tre er 40-80 år.

Bilde



Musetetting bak panel

Her vurderes om utvendig kledning / fasader har skader. Det gjøres tilfeldige stikktagninger i treverk fra bakkenivå. Detaljer og fagmessig utførelse er vurdert. Det vurderes også om tegn til svikt/skader i bærende konstruksjoner. Det gjøres tilfeldige stikktagninger i treverk fra bakkenivå. Yttervegger er ikke isolasjonsvurdert da dette krever avansert teknologi.

Er det gjennomført arbeider etter opprinnelige byggeår?

Ja

Kommentar:

Tilbygg 2023

Fasade

Fasadeplater

Er det synlige sprekker / riss / skjevheter / setninger?

Ja

Kommentar:

Løsnet en flis ved hjørne til venstre for inngangsdøren nede bak taknedløp

Er det observert fuktskade / sopp / råte?

Nei

Musetetting?

Ja

Lufting av kledning?

Ja

Totalvurdering av yttervegger**Kommentar:**

Løsnet en flis ved hjørne til venstre for inngangsdøren nede bak taknedløp. Denne må limes på plass, men anses for å være kosmetisk.

Normalt periodisk vedlikehold må påregnes.

Levetid:

Normal tid før utbedring av betongvegg eller murt vegg av blokker er 20-60 år.

Bilde

Løsnet en flis ved hjørne til venstre for inngangsdøren nede bak taknedløp

Her vurderes vinduer og ytterdører med hensyn til skader, lukkemekanismer, punkteringer og utvendige beslag. Kontrollere vinduenes og dørenes plassering i veggen, og vurdere om detaljene er egnet til å sikre mot vanninntrengning i konstruksjonen. Innvendige dører blir visuelt kontrollert og enkelt funksjonstestet. Det foretas stikkprøving av åpne/lukkemekanismer for tilfeldig valgte vinduer. Det presiseres at det ikke nødvendigvis er alle vinduer og dører på en bolig som er tilgjengelig for kontroll. Vinduer og dører vurderes også ut i fra alder.

Generell beskrivelse av vinduer

Trekarmsvinduer med 2-lags glass.

Generell beskrivelse av dører

Ytterdør av metall/stål.

Er det gjennomført arbeider etter opprinnelige byggeår?

Ja

Kommentar:

Tilbygg nytt inngangsparti med hall 2023

Ble det registrert punkterte glass?

Nei

Totalvurdering av vinduer / dører

Kommentar:

Det ble ikke registrert noen punkterte vindusglass under befaringsdagen. Det ble foretatt en enkel funksjonstest av tilfeldig valgte vinduer i boligen. Det ble ikke bemerket skader eller behov for tiltak utover normalt vedlikehold på befaringsdagen. Ved enkel funksjonstest av ytterdør/ veranadør fungerte lukke- og låsemekanisme som normalt. Det ble ikke registrert skader eller tegn til "kniping" i karm. Dører fremstår i god stand. Det ble ikke registrert noen skader eller behov for tiltak. Kun normale bruksmessige slitasjer.

Anbefalte tiltak / ytterligere undersøkelser anbefales?

Nei

Levetid:

⚠ Normal tid før utskifting av trevindu er 20-60 år.

⚠ Normal tid før vedlikehold av trevindu er 2-6 år.

Bilde



Store vindusflater på stue og kjøkken

Her vurderes om det er sprekker og råte. Rekkverk vurderes i forhold til høyder og barnesikring. Fallforhold og eventuell tekking vurderes ikke med mindre tekkingen er fritt eksponert. Rekkverkshøyde og åpninger undersøkes mot gjeldende byggteknisk forskrift på befaringstidspunktet (Referansenivå TEK 17, 1,0 m).

Type:

Etablert terrasse

Er det synlige tegn til feilkonstruksjon?

Nei

Er det etablert rekkverk?

Ja

Er rekkverkshøyden forskriftsmessig?

Ja

Kommentar:

Rekkverk kun på en del av terrassen.

Er balkongen/terrassen/plattinger tekket?

Nei

Totalvurdering av balkong / terrasse**Kommentar:**

Det var snø på store deler av terrassen slik at inspeksjon ikke var mulig. Det er observert på befaringen bruk av impregnerte materialer. Det ble ikke avdekket vesentlige skader eller avvik utover normal slitasje. Kun behov for normalt periodisk intervall for vedlikehold.

Anbefalte tiltak / ytterligere undersøkelser anbefales?

Nei

Levetid:

⚠️ Normalt intervall for overflatebehandling av verandaer/terrasser i tre er 5-9 år.

⚠️ Gjennomsnittlig levealder impregnert materialer er 20-30 år.

Bilde

Snø på befaringdagen slik at inspeksjon ikke mulig.

Her gjøres en utvendig visuell kontroll med hensyn til synlige råteskader, og svai / svanker som kan tyde på svekkelser. Sjekken av takkonstruksjonen er sett i sammenheng med observasjoner fra loft der hvor dette er tilgjengelig.

Takkonstruksjon:

Saltak

Inspisert fra:

Utvendig bakkenivå, Innvendig himling

Er det synlige tegn til skader som nedbøyning/skjevheter, på synlige deler av takkonstruksjonen?

Nei

Totalvurdering av takkonstruksjon**Kommentar:**

TG 1:Konstruksjonen er en lukket sperrekonstruksjon uten mulighet for inspeksjon. Ingen tegn til svikt eller skader ved inspeksjon av himling innvendig.

TG1 satt ut fra alder.

Bilder

Innvednig kjøkken, åpen himling



Her gjøres en utvendig visuell kontroll med hensyn til synlige råteskader, og svai / svanker som kan tyde på svekkelser. Sjekken av takkonstruksjonen er sett i sammenheng med observasjoner fra loft der hvor dette er tilgjengelig.

Takkonstruksjon:

Flatt tak

Inspisert fra:

Utvendig bakkenivå

Er det synlige tegn til skader som nedbøyning/skjevheter, på synlige deler av takkonstruksjonen?

Nei

Totalvurdering av takkonstruksjon**Kommentar:**

TG 1:Konstruksjonen er en lukket sperrekonstruksjon uten mulighet for inspeksjon. Ingen tegn til svikt eller skader ved inspeksjon av himling innvendig.

TG1 satt ut fra alder.

Det observeres vann renne/misfarging ved mur i inngangsparti, dette kommer etter en vannlekkasje for ca 3 år siden, feilen er rettet opp i følge entreprenør. Ingen forhøyede fuktverdier målt på befaringstidspunktet.

Her gjøres en utvendig kontroll av taktekking med hensyn til materialvalg, innfesting og overganger. Gjennomføringer i taktekkingen kontrolleres fra innsiden der dette er mulig. Tilstand på vindskier kontrolleres i forhold til materialvalg, skader og råte. Er det etablert fastmonterte stigetrinn? Er det heldekkende beslag på pipegjennomføringen? Der det er tilgang til loft gjøres en innvendig inspeksjon med hensyn til lekkasjer. Der taktekking ikke er tilgjengelig for visuell kontroll kan TG angis på bakgrunn av alder og materialvalg. Vurderingen baseres fra bakkenivå med mindre det er sikkerhetsmessig forsvarlig å kontrollere på taket.

Er det gjennomført arbeid etter opprinnelige byggeår?

Nei

Kommentar:

Tilbygg i 2023

Inspisert fra:

Utvendig bakkenivå

Taktekking:

Torv

Er det synlige avvik på beslag/inndekning rundt pipe og andre takgjennomføringer?

Nei

Er det registrert skader på vindskier eller andre takutstikk?

Nei

Totalvurdering av taktekking og beslag**Kommentar:**

Taket ble kontrollert fra bakkenivå og bruk av drone.

Levetid:

Omlegging torv: 30-50 år.



Normalt forventet levetid på underliggende membran: 30 år.



Forventet levetid på vindski/vannbord i tre 15-25 år.

Bilde



Oversikt tak



Tak hoveddel hytte

Her gjøres en utvendig kontroll av taktekking med hensyn til materialvalg, innfesting og overganger. Gjennomføringer i taktekkingen kontrolleres fra innsiden der dette er mulig. Tilstand på vindskier kontrolleres i forhold til materialvalg, skader og råte. Er det etablert fastmonterte stigetrinn? Er det heldekkende beslag på pipegjennomføringen? Der det er tilgang til loft gjøres en innvendig inspeksjon med hensyn til lekkasjer. Der taktekking ikke er tilgjengelig for visuell kontroll kan TG angis på bakgrunn av alder og materialvalg. Vurderingen baseres fra bakkenivå med mindre det er sikkerhetsmessig forsvarlig å kontrollere på taket.

Er det gjennomført arbeid etter opprinnelige byggeår?

Nei

Inspisert fra:

Utvendig bakkenivå

Taktekking:

Asfaltpapp

Er det synlige avvik på beslag/inndekning rundt pipe og andre takgjennomføringer?

Nei

Er det registrert skader på vindskier eller andre takutstikk?

Nei

Totalvurdering av taktekking og beslag**Kommentar:**

Det ble ikke registrert skader eller symptomer på svikt. Tekkingen er vurdert å være i god stand. Taket ble kontrollert fra bakkenivå og bruk av drone.

Levetid:

⚠ Normal tid før omlegging asfalttakbelegg er 15-35 år.

⚠ Normal intervall for utskiftinger av lufteluker, ventilasjonshetter er 20-40 år.

⚠ Forventet levetid på vindski/vannbord i tre 15-25 år.

Bilde

Tak tilbygg tekket med papp.

Her vurderes om det er synlig rustdannelse, mekanisk skade e.l. Alder og materialvalg vurderes i henhold til normal funksjonstid. TG angis på bakgrunn av den faktiske tilstanden. Avløp for overvann omfattes ikke av undersøkelsen, da dette ligger under bakkenivå. Innvendige nedløp på flate tak vurderes ikke da dette normalt er skjult i vegg/sjakt e.l.

Type renner/nedløp:

Metall

Totalvurdering av renner og nedløp**Kommentar:**

Det gjøres oppmerksom på at det ikke regnet på befaringdagen, slik at eventuelle svekkelser på rennerskjøter og rundt nedløpskum ikke var mulig å avdekke.

Anbefalte tiltak / ytterligere undersøkelser anbefales?

Nei

Levetid:

Normal tid før maling av takrenner/nedløp i metall, malt er 5-15 år.

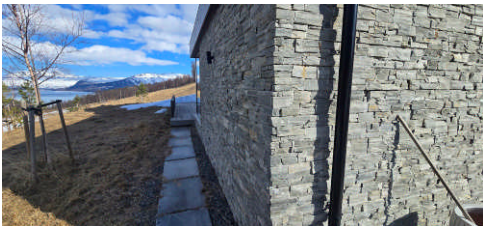
Bilde

Nedløp

Beskrivelse av våtrommets overflater

Flis på gulv, beiset panel himling, beiset panel på vegg

Er det utført arbeider på våtrom etter byggeår?

Nei

Kommentar:

Vaskerommet fremstår som ved byggeår. Normal bruksslitasje i forhold til alder.

Overflater

Se etter forhold som kan indikere fuktskade, som for eksempel råte, muggvekst, oppsprekking, svelling og fuktkrevende insekter

Er det skader eller andre avvik på overflater?

Ja

Kommentar:

Det er ingen skader eller slitasje ut over normalt bruk

Er det fall til sluk?

Ja

Kommentar:

Det er utført med laser en kontroll av våtrommets fall mot sluk. Det er målt fra topp overflate ved dørterskel til topp overflate ved sluk. Det er registrert bra med fall, og over 2,5cm totalt.

Totalvurdering av overflater**TG 1** **Kommentar:**

Ingen skader eller avvik utover normal bruksslitasje avdekket på overflatene.

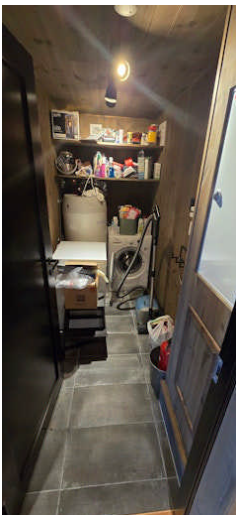
Bilde

Vaskerom-teknisk rom

Levetid:

Antatt normal levetid for fliser m/tettesjikt på mur/ betong 20-40 år.

Membran, tettesjikt og sluk

Membran og tettesjikt vurderes ved å åpne slukrist, eventuelt ut i fra andre steder man kan komme til membranen uten å gjøre fysiske inngrep. Alder på membran vurderes i forbindelse med tilstandsgrad. På generelt grunnlag informeres det om at tekking (membran og mansjetter) ikke er kontrollerbare fordi dette bare kan gjøres ved å demontere fliser. Denne type destruktive undersøkelser blir aldri foretatt ved en tilstandskontroll for eierskifterapport. Det forutsettes/forventes at bruk av tett eventuell membran er benyttet som fuktsikring bak og under flis. I tillegg undersøkes om det er tilstrekkelig fall til sluk. Anbefalt fall på badegulv er 1:100 og 1:50 lokalt i dusjsone.

Er sluk tilgjengelig for inspeksjon?

Ja

Kommentar:

Det er etablert plastsluk i i gulvet ved vvt

Er det synlig mansjett/ våtrombelegg under klemring i sluk?

Ja

Kommentar:

Det er kun visuelt tegn til slukmansjett i sluket.

Bilde



Sluk vaskerom

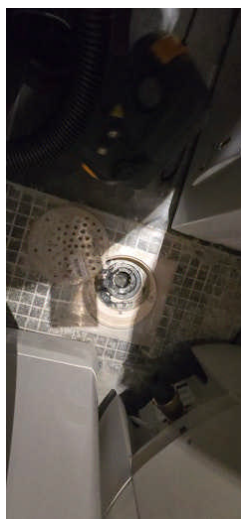

Sluk vaskerom

Totalvurdering av membran, tettesjikt og sluk

TG 1 

Kommentar:

Det gjøres oppmerksom på at tekking (membran og mansjetter) ikke er kontrollerbare i forhold til riktig utførelse og hvor mange lag som er påført fordi dette bare kan gjøres ved å demontere fliser. Denne type destruktive undersøkelser blir aldri foretatt ved en tilstandskontroll for boligsalg. Det forutsettes/forventes at bruk av tett membran er benyttet som fuktsikring bak og under flis.

Levetid:

- ⚠ Antatt normal levetid for plastsluk 30-50 år.
- ⚠ Normal forventet levetid på smøremembran er 10-20 år.
- ⚠ Antatt normal levetid for fliser m/tettesjikt på mur/ betong 20-40 år.

Sanitært utstyr og ventilasjon

Her vurderes rør med vannstand i sluk ved tapping av tilknyttet utstyr. Avrenning vurderes ved åpen vannkran i servant/dusj. For skjulte anlegg uten dokumentasjon på utførelse vurderes kvalitet og alder. Sanitær vurderes ut fra riss, sprekker, svelling, skjolder og merker etter avdrypp.

Tilstand på sanitært utstyr (skader, vanntrykk, avrenning)

Innredning fremstår i god stand og uten vesentlige avvik utover normal brukslitasje.

Er det etablert avtrekk og lufttilførsel?

Ja

Kommentar:

Det er etablert mekanisk avtrekk via fukt og bevegelsessensor.

Sanitærutstyr:

Opplegg for vaskemaskin (Kran og avløp)

Totalvurdering av sanitært utstyr og ventilasjon

TG 1 

Kommentar:

Rør- og avløpsanlegget i boligen fungerte etter enkel test av dette på stedet. Ingen lekkasje var å se på besiktigelsen. Videre kontroll av anlegget krever avansert teknologi. Dette ble ikke rekvirert.

Levetid:

⚠ Forventet levetid på varmtvannsbereder er 25 år.

⚠ Forventet levetid på rørinstallasjon er 30-50 år.

⚠ Antatt normal levetid for blandeventil 10-25 år.

⚠ Antatt normal levetid for plastrør 25-50 år.

For å undersøke om våtrommet har fuktskade skal den bygningssakkyndige bore et hull med diameter på minimum 73 mm fra et tilstøtende rom eller fra undersiden.

Er det utført fuktmåling / hulltaking og/eller er innvendige konstruksjon inspisert?

Nei

Kommentar:

Det er ikke utført hulltaking mot våtrommets fuktsikring. Dette på grunnlag av ingen tilgjengelige flater mot innvendige vanninstallasjoner.

Fuktsøk

Her vurderes fukt. Fuktmåling utføres ved å kontrollere fra tilstøtende rom og underliggende himling hvis dette er mulig. Fuktsøk utføres normalt ikke inne på våtrom med flisbelagte overflater, men i tilstøtende konstruksjon. Visuell kontroll av overflatene utføres for å se etter tegn til svikt/fuktskader.

Totalvurdering av fuktsøk

TG IU 

Kommentar:

Det er ikke utført hulltaking mot våtrommets fuktsikring. Dette på grunnlag av ingen tilgjengelige flater mot innvendige vanninstallasjoner.

Anbefalte tiltak / ytterligere undersøkelser anbefales?

Nei

Beskrivelse av våtrommets overflater

Flis på gulv og vegg, panel i himling.

Er det utført arbeider på våtrom etter byggeår?

Nei

Kommentar:

Vaskerommet fremstår som ved byggeår. Normal bruksslitasje i forhold til alder.

Overflater

Se etter forhold som kan indikere fuktskade, som for eksempel råte, muggvekst, oppsprekking, svelling og fuktkrevende insekter

Er det skader eller andre avvik på overflater?

Nei

Kommentar:

Det er ingen skader eller slitasje ut over normalt bruk

Bilde

Bad 2



Bad 2

Er det fall til sluk?

Ja

Kommentar:

Det er utført med laser en kontroll av våtrommets fall mot sluk. Det er målt fra topp overflate ved dørterskel til topp overflate ved sluk. Det er registrert bra med fall, og over 2,5cm totalt.

Totalvurdering av overflater

TG 1 

Kommentar:

Ingen skader eller avvik utover normal bruksslitasje avdekket på overflatene.

Levetid:

⚠ Antatt normal levetid for fliser m/tettesjikt på mur/ betong 20-40 år.

⚠ Antatt normal levetid for fliser m/tettesjikt på lettvegger 10-20 år.

Membran, tettesjikt og sluk

Membran og tettesjikt vurderes ved å åpne slukrist, eventuelt ut i fra andre steder man kan komme til membranen uten å gjøre fysiske inngrep. Alder på membran vurderes i forbindelse med tilstandsgrad. På generelt grunnlag informeres det om at tekking (membran og mansjetter) ikke er kontrollerbare fordi dette bare kan gjøres ved å demontere fliser. Denne type destruktive undersøkelser blir aldri foretatt ved en tilstandskontroll for eierskifterapport. Det forutsettes/forventes at bruk av tett eventuell membran er benyttet som fuktsikring bak og under flis. I tillegg undersøkes om det er tilstrekkelig fall til sluk. Anbefalt fall på badegulv er 1:100 og 1:50 lokalt i dusjsone.

Er sluk tilgjengelig for inspeksjon?

Ja

Kommentar:

Det er etablert plastsluk i dusjonen.

Er det synlig mansjett/ våtrombelegg under klemring i sluk?

Ja

Kommentar:

Det er kun visuelt tegn til slukmansjett i sluket.

Bilde

Sluk bad 2

Totalvurdering av membran, tettesjikt og sluk

TG 1 

Kommentar:

Det gjøres oppmerksom på at tekking (membran og mansjetter) ikke er kontrollerbare i forhold til riktig utførelse og hvor mange lag som er påført fordi dette bare kan gjøres ved å demontere fliser. Denne type destruktive undersøkelser blir aldri foretatt ved en tilstandskontroll for boligsalg. Det forutsettes/forventes at bruk av tett membran er benyttet som fuktsikring bak og under flis.

Levetid:

⚠ Antatt normal levetid for plastsluk 30-50 år.

⚠ Normal forventet levetid på smøremembran er 10-20 år.

⚠ Antatt normal levetid for fliser m/tettesjikt på mur/ betong 20-40 år.

⚠ Antatt normal levetid for fliser m/tettesjikt på lettvegger 10-20 år.

Sanitært utstyr og ventilasjon

Her vurderes rør med vannstand i sluk ved tapping av tilknyttet utstyr. Avrenning vurderes ved åpen vannkran i servant/dusj. For skjulte anlegg uten dokumentasjon på utførelse vurderes kvalitet og alder. Sanitær vurderes ut fra riss, sprekker, svelling, skjolder og merker etter avdrypp.

Tilstand på sanitært utstyr (skader, vanntrykk, avrenning)

Vannrør av plast (rør i rør), plastavløp. Ingen avvik med vanntrykk eller avrenning i servant eller dusjsone. Innredning fremstår i god stand og uten vesentlige avvik utover normal brukslitasje.

Er det etablert avtrekk og lufttilførsel?

Ja

Kommentar:

Det er etablert mekanisk avtrekk via fukt og bevegelsessensor.

Sanitærutstyr:

Dusjvegger av glass og dusjgarnityr på vegg, Vegghengt toalett, Innredning med servant

Totalvurdering av sanitært utstyr og ventilasjon

TG 1 

Kommentar:

Ingen skader observeres på innredningen eller sanitærutstyret. Toalettet er stabilt festet og spylefunksjonen fungerer normalt. Normalt vanntrykk og avløp fra vask og i dusj. Det anbefales jevnlig rensing av vannlås for og unngå tetting.

Levetid:

- ⚠ Forventet levetid på rørinstallasjon er 30-50 år.
- ⚠ Antatt normal levetid for blandeventil 10-25 år.
- ⚠ Antatt normal levetid for plastrør 25-50 år.
- ⚠ Antatt normal levetid for utslagsvask, servant, 20-50 år.

For å undersøke om våtrommet har fuktskade skal den bygningssakkyndige bore et hull med diameter på minimum 73 mm fra et tilstøtende rom eller fra undersiden.

Er det utført fuktmåling / hulltaking og/eller er innvendige konstruksjon inspisert?

Nei

Kommentar:

Det er ikke utført hulltaking mot våtrommets fuktsikring. Dette på grunnlag av ingen tilgjengelige flater mot innvendige vanninstallasjoner.

Fuktsøk

Her vurderes fukt. Fuktmåling utføres ved å kontrollere fra tilstøtende rom og underliggende himling hvis dette er mulig. Fuktsøk utføres normalt ikke inne på våtrom med flisbelagte overflater, men i tilstøtende konstruksjon. Visuell kontroll av overflatene utføres for å se etter tegn til svikt/fuktskader.

Totalvurdering av fuktsøk

TG IU 

Kommentar:

Det er ikke utført hulltaking mot våtrommets fuktsikring. Dette på grunnlag av ingen tilgjengelige flater mot innvendige vanninstallasjoner.

Anbefalte tiltak / ytterligere undersøkelser anbefales?

Nei

Beskrivelse av våtrommets overflater

Flis på gulv og vegg, panel i himling.

Er det utført arbeider på våtrom etter byggeår?

Nei

Kommentar:

Vaskerommet fremstår som ved byggeår. Normal bruksslitasje i forhold til alder.

Overflater

Se etter forhold som kan indikere fuktskade, som for eksempel råte, muggvekst, oppsprekking, svelling og fuktkrevende insekter

Er det skader eller andre avvik på overflater?

Ja

Kommentar:

Det registreres bomlyd i en gulvflis utenfor dusjhjørne, noe som indikerer manglende vedheft mellom flis og underlag. Fliser med bom kan løsne. Årsaken er ukjent.

Bilde

bomlyd i stor flis til venstre for dusjsonen.

Er det fall til sluk?

Ja

Kommentar:

Det er utført med laser en kontroll av våtrommets fall mot sluk. Det er målt fra topp overflate ved dørterskel til topp overflate ved sluk. Det er registrert bra med fall, og over 2,5cm totalt.

Totalvurdering av overflater

TG 1

Kommentar:

Ingen skader eller avvik utover normal bruksslitasje avdekket på overflatene.

Levetid:

⚠ Antatt normal levetid for fliser m/tettesjikt på mur/ betong 20-40 år.

⚠ Antatt normal levetid for fliser m/tettesjikt på lettvegger 10-20 år.

Membran, tettesjikt og sluk

Membran og tettesjikt vurderes ved å åpne slukrist, eventuelt ut i fra andre steder man kan komme til membranen uten å gjøre fysiske inngrep. Alder på membran vurderes i forbindelse med tilstandsgrad. På generelt grunnlag informeres det om at tekking (membran og mansjetter) ikke er kontrollerbare fordi dette bare kan gjøres ved å demontere fliser. Denne type destruktive undersøkelser blir aldri foretatt ved en tilstandskontroll for eierskifterapport. Det forutsettes/forventes at bruk av tett eventuell membran er benyttet som fuktsikring bak og under flis. I tillegg undersøkes om det er tilstrekkelig fall til sluk. Anbefalt fall på badegulv er 1:100 og 1:50 lokalt i dusjsone.

Er sluk tilgjengelig for inspeksjon?

Ja

Kommentar:

Det er etablert plastsluk i dusjonen.

Er det synlig mansjett/ våtrombelegg under klemring i sluk?

Ja

Kommentar:

Det er kun visuelt tegn til slukmansjett i sluket.

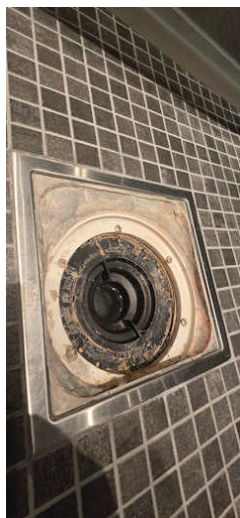
Bilde

sluk bad 1



Sluk bad 1

Totalvurdering av membran, tettesjikt og sluk

TG 1 

Kommentar:

Det gjøres oppmerksom på at tekking (membran og mansjetter) ikke er kontrollerbare i forhold til riktig utførelse og hvor mange lag som er påført fordi dette bare kan gjøres ved å demontere fliser. Denne type destruktive undersøkelser blir aldri foretatt ved en tilstandskontroll for boligsalg. Det forutsettes/forventes at bruk av tett membran er benyttet som fuktsikring bak og under flis.

Levetid:

⚠ Antatt normal levetid for plastsluk 30-50 år.

⚠ Normal forventet levetid på smøremembran er 10-20 år.

⚠ Antatt normal levetid for fliser m/tettesjikt på mur/ betong 20-40 år.

⚠ Antatt normal levetid for fliser m/tettesjikt på lettvegger 10-20 år.

Sanitært utstyr og ventilasjon

Her vurderes rør med vannstand i sluk ved tapping av tilknyttet utstyr. Avrenning vurderes ved åpen vannkran i servant/dusj. For skjulte anlegg uten dokumentasjon på utførelse vurderes kvalitet og alder. Sanitær vurderes ut fra riss, sprekker, svelling, skjolder og merker etter avdrypp.

Tilstand på sanitært utstyr (skader, vanntrykk, avrenning)

Vannrør av plast (rør i rør), plastavløp. Ingen avvik med vanntrykk eller avrenning i servant eller dusjsone. Innredning fremstår i god stand og uten vesentlige avvik utover normal bruksslitasje.

Er det etablert avtrekk og lufttilførsel?

Ja

Kommentar:

Det er etablert mekanisk avtrekk via fukt og bevegelsessensor.

Sanitærutstyr:

Dusjvegger av glass og dusjgarnityr på vegg, Vegghengt toalett, Innredning med servant

Totalvurdering av sanitært utstyr og ventilasjon

TG 1 

Kommentar:

Ingen skader observeres på innredningen eller sanitærutstyret. Toalettet er stabilt festet og spylefunksjonen fungerer normalt. Normalt vanntrykk og avløp fra vask og i dusj. Det anbefales jevnlig rensing av vannlås for og unngå tetting.

Levetid:

⚠ Antatt normal levetid for blandeventil 10-25 år.

⚠ Antatt normal levetid for plastrør 25-50 år.

For å undersøke om våtrommet har fuktskade skal den bygningssakkyndige bore et hull med diameter på minimum 73 mm fra et tilstøtende rom eller fra undersiden.

Er det utført fuktmåling / hulltaking og/eller er innvendige konstruksjon inspisert?

Nei

Kommentar:

Det er ikke utført hulltaking mot våtrommets fuktsikring. Dette på grunnlag av ingen tilgjengelige flater mot innvendige vanninstallasjoner.

Fuktsøk

Her vurderes fukt. Fuktmåling utføres ved å kontrollere fra tilstøtende rom og underliggende himling hvis dette er mulig. Fuktsøk utføres normalt ikke inne på våtrom med flisbelagte overflater, men i tilstøtende konstruksjon. Visuell kontroll av overflatene utføres for å se etter tegn til svikt/fuktskader.

Totalvurdering av fuktsøk

TG IU 

Kommentar:

Det er ikke utført hulltaking mot våtrommets fuktsikring. Dette på grunnlag av ingen tilgjengelige flater mot innvendige vanninstallasjoner.

Anbefalte tiltak / ytterligere undersøkelser anbefales?

Nei

18

Pipe i hall.

TG 1 

Her undersøkes synlige skader på pipe. Kontroll av avstand og tilgjengelighetskrav for skorstein, samt feieluke. Tetthet og funksjon kontrolleres ikke. Skorsteiner over tak skal inspiseres når den bygningsakkyndige mener det er sikkerhetsmessig forsvarlig. Se etter avskalling, vurderer fuger og beslag, stabilitet og om høyden er forskriftsmessig. Hvis skorsteinen må inspiseres fra takfot, luke eller bakkeplan, gjøres det en skjønnsmessig vurdering av forholdene.

Type pipe:

Stålpipe

Er det fremlagt rapport fra brann/feiervesen?

Nei

Er det påvist avvik som ikke er lukket/utbedret?

Nei

Totalvurdering av piper/ildsteder

Kommentar:

Er merker i puss etter lekkasje som var for 3 år siden, ikke målbar fukt.

Levetid:

 Gjennomsnittlig levealder for piper 20-60 år.

Bilde



Eldre fuktmerker i murpuss

KLETTSTØLVEGEN 143 - 5021/201/0/72/0/0

Her undersøkes synlige skader på pipe. Kontroll av avstand og tilgjengelighetskrav for skorstein, samt feieluke. Tetthet og funksjon kontrolleres ikke. Skorsteiner over tak skal inspiseres når den bygningssakkyndige mener det er sikkerhetsmessig forsvarlig. Se etter avskalling, vurderer fuger og beslag, stabilitet og om høyden er forskriftsmessig. Hvis skorsteinen må inspiseres fra takfot, luke eller bakkeplan, gjøres det en skjønnsmessig vurdering av forholdene.

Type pipe:

Element

Er det fremlagt rapport fra brann/feiervesen?

Nei

Er det påvist avvik som ikke er lukket/utbedret?

Nei

Totalvurdering av piper/ildsteder**Kommentar:**

Elementpipe fra byggeåret som er pusset og malt. Ingen riss, sprekker eller avvik avdekket på pipeløpet. Ildsted ble ikke funksjonstestet.

Levetid:

⚠ Gjennomsnittlig levealder for piper 20-60 år.

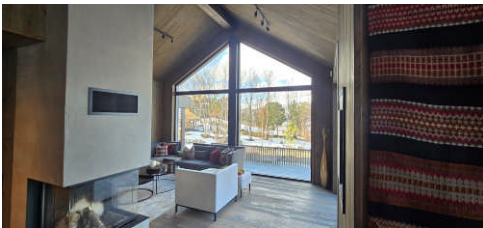
Bilde

Pipe i stuee

Etasjeskiller kontrolleres i forhold til nedbøyning, synlige svaier eller svanker. Bruk av krysslaser eller rettholt blir ikke benyttet med mindre dette er beskrevet.

Type:

Betong

Er det observert eller målt skjevheter, svanker eller svikt?

Nei

Totalvurdering av etasjeskille**Kommentar:**

Det er ikke registrert forhold som tyder på svekkelser i konstruksjonen.

Anbefalte tiltak / ytterligere undersøkelser anbefales?

Nei

Levetid:

Trapper kontrolleres i forhold til skader, slitasje, lysåpning, trinn, rekkverk og barnesikring vurderes i henhold til gjeldende lovverk. Den bygnings sakkyndige skal forklare konsekvens av avvik og feil som er avdekket. Den bygnings sakkyndige skal ikke sette tilstandsgrad på rekkverkshøyde og åpninger på balkong, veranda og lignende i tilstandsrapporten.

Plassering av trapp

Trappen går fra 1. etasje til 2. etasje.:

Er det tilstrekkelig høyde på rekkverk og generell sikring av trapp (mellom trinn og lysåpning i rekkverk)?

Nei

Kommentar:

Åpninger i rekkverk og trapp anbefales ikke og overstige 10 cm, dette med bakgrunn i sikkerhet vedrørende barns bruk av trapp. Det observeres manglende rekkverk i trapp, dette anbefales montert av sikkerhetsmessige årsaker.

Bilde

Trapp til hems

Her vurderes om det er støvkondens, heksesot og svertesopp. Det vurderes også om det er knirk, fuktskjolder og fuktskader, spesielt under og rundt oppvaskmaskin, varmtvannsbereder og kjøleskap. Forøvrig vurderes, vanntrykk, avløp og røropplegg. Kjøkkeninnredningen vurderes med hensyn til riss, sprekker og alder.

Er det symptom på fuktskader i området rundt vask, kjøleskap eller oppvaskmaskin?

Nei

Fungerer avtrekk over stekesone?

Ja

Generell beskrivelse av innredning

Folierte skrog med slette fronter og laminert benkeplate.

Glassplate på vegg over benkeplate ved oppvaskkum og koketopp.

Integreerte hvitevarer:

Kjøleskap, Oppvaskmaskin, Platetopp, Stekeovn, Ventilator

Er det etablert komfyrvakt / automatisk vannstopper?

Ja

Kommentar:

Det er etablert både komfyrvakt over stekesonen og lekkasjevakt under skrog med vanninstallasjoner.

Totalvurdering av kjøkken**Kommentar:**

Ved stikkprøvekontroll med fuktindikator på erfaringsmessig utsatte steder ble det ikke registrert negative fuktindikasjoner.

Kjøkkenet vurderes å være i bruksmessig god stand med normal bruksslitasje.

Hvitevarer ble ikke funksjonstestet.

Levetid:

! Antatt normal levetid på blandeventil 10-25 år.

! Forventet levetid på oppvaskmaskin er 10-15 år.

! Normal levetid på kjøkkeninnredning 20-60 år.

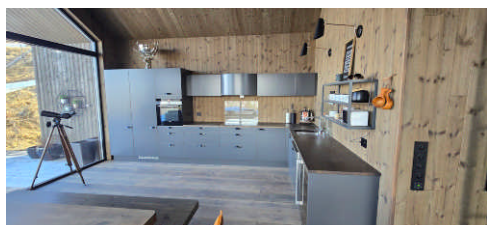
Bilde

Kjøkken

Kjøkken

Her vurderes ventilasjon ut ifra om det er avtrekk over tak eller via balansert luftbehandlingsaggregat, samt overstrømningsmulighet (tilluft) fra tilstøtende rom. Hvor er ventilasjonsaggregat eventuelt installert. Generell ventilering av oppholdsrom, våtrom og kjøkken. Ved synlige og tilgjengelige rør, sjekk materiale og sammenkoplingspunkter. Sjekk kondensisolasjon og termisk isolasjon. Lokalisering og sjekking av stoppekran. Stakeluker og lufting skal lokaliseres og undersøkes. Avløpskapasiteten skal undersøkes. Lukt fra avløpssystemet skal vurderes. Ved rør i rør, sjekk samleskap for tilgjengelighet, avløp til rom med sluk og foringsrør. Om materiale og type er kjent; vurder sammen med alder. For skjulte anlegg uten dokumentasjon vurderes kvalitet og alder. Det kontrolleres også hvordan boligen er oppvarmet.

Er det utført arbeider på vann eller avløpsledninger etter byggeår?

Nei

Er vanntrykk tilfredsstillende ved prøving av to tappesteder samtidig?

Ja

Hvordan type oppvarming har boligen?

Elektrisk via panelovner/ varmekabler

Vedovn

Ventilasjon:

Naturlig ventilasjon

Gjennomstrømning av tilluft

Ja

Er varmtvannsberederen kontrollert?

Ja

Kommentar:

Varmtvannsberederen er kontrollert uten noen avvik. lekkasjevann føres i lukket rom med sluk.

Totalvurdering av VVS**Kommentar:**

Ingen skader eller lekkasjer avdekket på synlige rørføringer.

Varmtvannsbereder er etablert i rom med sluk.

Vannrør av plast (rør-i-rørsystem). Plastavløp. Visuell kontroll og enkel funksjonstest ga ingen tegn til svikt. Normalt vanntrykk og god avrenning på avløpet.

Rør- og avløpsanlegget fungerte ved en enkel test av dette på stedet. Videre kontroll av anlegget krever avansert teknologi.

Dette ble ikke rekvirert. Utvendige stengekraner ble ikke søkt påvist.

Sentralt/mekanisk avtrekk over stekesone.

Mekanisk avtrekk på bad/vaskerom med spalte under dørbblad for tilluft.

Boligens rom er naturlig ventilert med spalteventiler på vinduer og gjennomstrømningsventiler på vegger.

Anbefalte tiltak / ytterligere undersøkelser anbefales?

Nei

Levetid:

⚠ Forventet levetid på varmtvannsbereder er 25 år.

⚠ Forventet levetid på rørinstallasjon er 30-50 år.

Hvis det er mer enn fem år siden boligen sist hadde tilsyn, skal den bygningssakkyndige foreta en forenklet vurdering av det elektriske anlegget. Det kontrolleres etter tegn på termiske skader på kabler, brytere, downlights, stikkontakter og elektrisk utstyr. Sjekke at kabler er tilstrekkelig festet, samt kontrollere kabelinnføringer og hull i inntak og om sikringskap er tett så langt dette er mulig uten å fjerne kapslinger.

Type sikringer:

Automatsikring

Hvor er sikringsskapet lokalisert?

Sikringsskapet er etablert i vaskerom/ teknisk rom

Er det gjort arbeid på boligen etter originalt byggeår?

Nei

Foreligger det samsvarserklæring?

Nei

Kommentar:

Ikke fremlagt samsvarserklæring på befaringsdagen.

Er det kursfortegnelse i skapet?

Ja

Ble det funnet synlige avvik?

Nei

Spørsmål til selger: Løses sikringene ofte ut?

Nei

Spørsmål til selger: Har det vært brann, branntilløp eller varmgang i anlegget?

Nei

Hvordan er bereder tilkoblet strøm?

Varmtvannstanken er produsert etter 2014 og er fast tilkoblet uten bruk av stikkontakt.

Anbefalte tiltak / ytterligere undersøkelser anbefales?

Nei

Bilde



Sikringskap



Kursfortegnelse

25

Brannslukkere og røykvarslere

Alle boliger skal ha slokkeutstyr som husbrannslange, eller brannslukningsapparat med skum eller pulver. - Hvis et skumapparat er det eneste slokkeutstyr du har må dette være på minimum 6 liter med effektivitetsklasse på minst 21 A. Hvis du har pulverapparat som eneste slokkeutstyr må dette være på minst 6 kilo.

Er det brannslukkere i boligen?

Ja plassert på vaskerom.

Alle nye boliger skal ha brannalarmanlegg eller røykvarslere. Du må ha minst en røykvarsler i hver etasje. De skal være plassert slik at de kan oppdage og varsle om brann på kjøkken, i stua, sonen utenfor soverom og i sonen utenfor teknisk rom.

Er det etablert røykvarslere?

Ja

Overflater gulv

Flis på hall,bad og vaskerom. Tregulv forøvrig i boligen

Bilde

Hall og gang



Stue

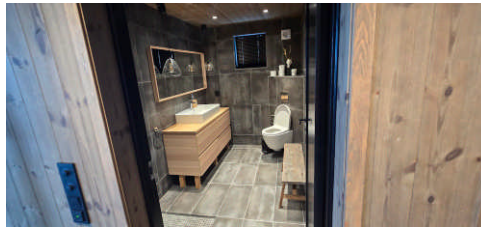

Bad

Overflater vegg / himling

Trepanel på stue, kjøkken, vaskerom, gang og soverom. Flis på badene. trepanel på alle rom.

Bilde

kjøkken



Kjøkken



Stue



Bad



Klettstølvegen 143

Hems

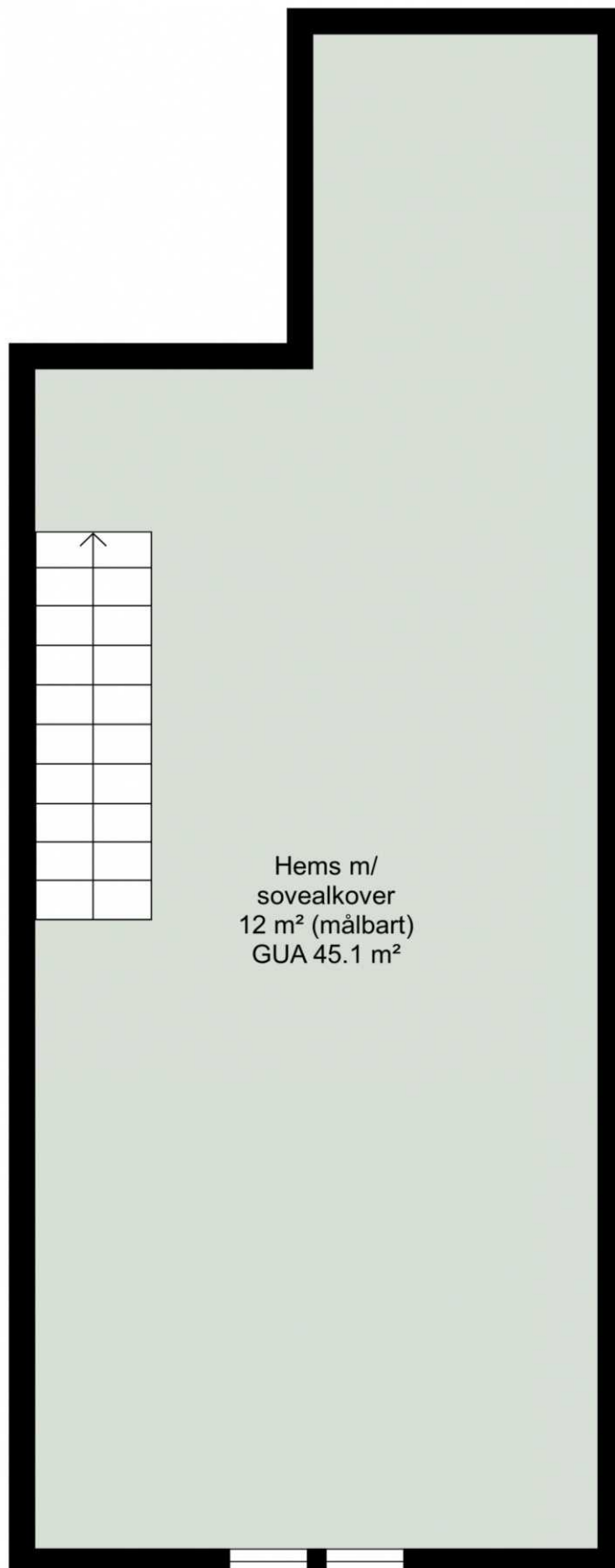

Tegningen er ikke i målestokk. Arealangivelser er ca. arealer og må ikke forveksles med enhetens totale area.

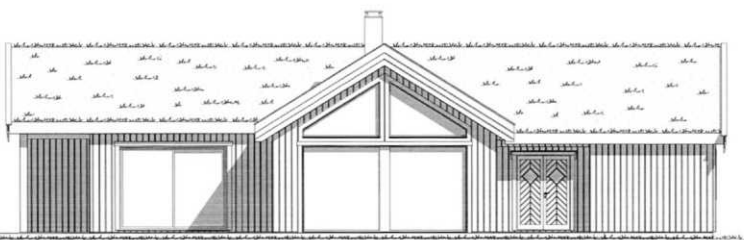

1:100 Fasade Vest

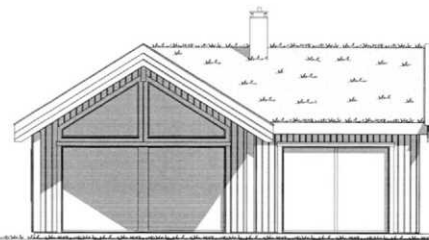

1:100 Fasade Nord



1:100 Fasade Sør

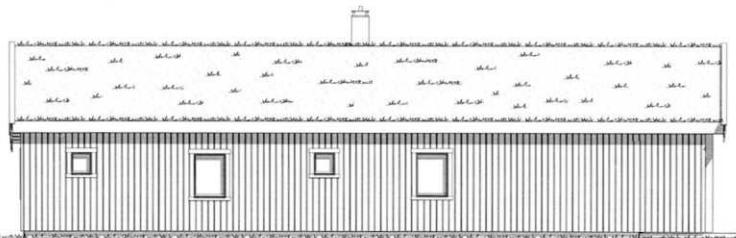

1:100 Fasade Øst

Øn leverander på - lafting - taktory - kran - totaleleveranse bygg

 Adresse: Vikinglæft AS Industriveien 7340 Oppdal TF: 72 42 00 82 - 905 90 471 E-post: post@vikinglæft.no Web: vikinglæft.no	Tiltakshaver : Låftedesign	Dato : 10.06.2016
	Prosjekt: Hytte i reisverk	Tegn : Torbjørn Hindseth
	Byggeplass : Klettstølen	Prosjektnr. A40-01
	Gnr/Bnr 201/72 Mål : 1:100	Rev Dato
	Fasader	Rev ID

© Tegningen er beskyttet i.h.t lov om opphavsrett, og kan ikke benyttes uten tillatelse fra Vikinglæft AS

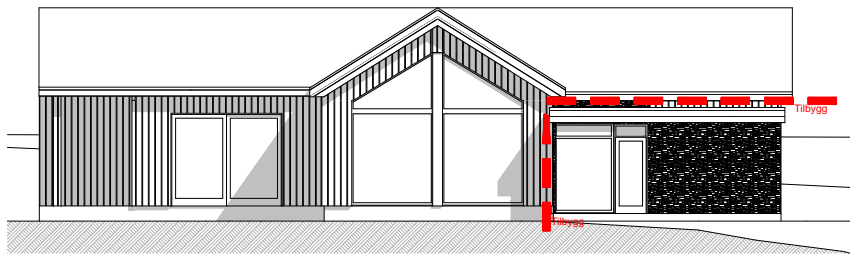

1:100 Fasade Vest

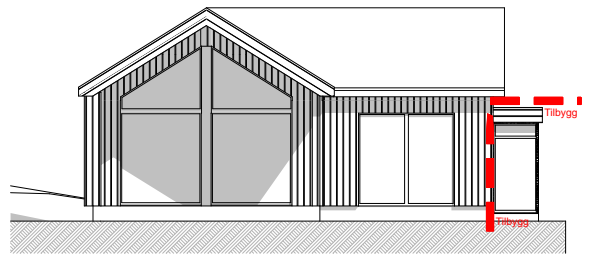

1:100 Fasade Nord

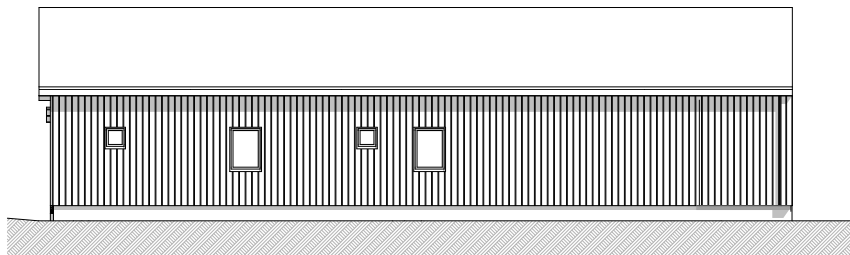

1:100 Fasade øst

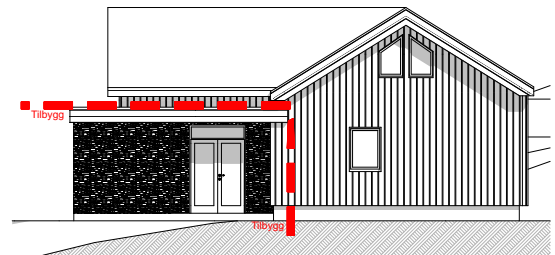

1:100 Fasade Sør



TROLL arkitekter.		Kjelle Nørlund Magnus Bang Kjelle Nørlund magnus@trollarkitekter.no
Tilbehøret: Magnus Bang Svensen		
Prosjekt: Tilbygg hytte Klettstølen Gnr 201, Bnr 72		
Fase: Byggesak	Dato: 10.09.2020	
Adresse, beliggenhet: Klettstølvegen 143, 7340 Oppdal		###
Fånavn: 2020.28.08.pln	Målestokk: 1:100	
	Ark: A3	
Prosjekt nr.: 20152	Tegningsnr.: A40-1	Kontroll prosjekt
Type tegning: Fasader	Dag:	Ukesnr:

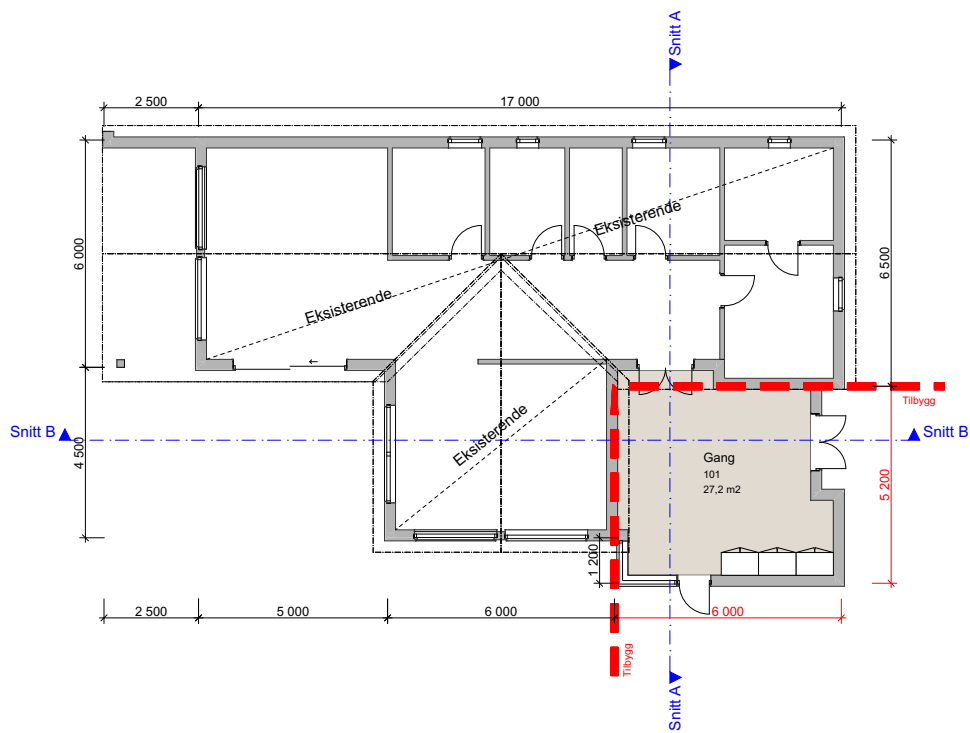

1. Etasje

1:100

TROLL
arkitekter.

Kjelle Nørlund
Magne Skjott
Troll Arkitekter AS
kjelle@trollarkitekter.no

Tilbehøret:
Magnus Bang Svensen

Prosjekt:
Tilbygg hytte Klettstølen
Gnr 201, Bnr 72

Fase:
Byggesak

Dato:
10.09.2020

Adresse, beliggenhet:
Klettstølvegen 143, 7340 Oppdal

###

Fånavn:
2020.28.08.pln

Målestokk: 1:100

Prosjekt nr.:
20152

Ark: A3

Teigningsnr.:
A201

Kontroll prosjekt

Type tegning:
Plan 1. Etasje

Dag: /

Utsnitt: /

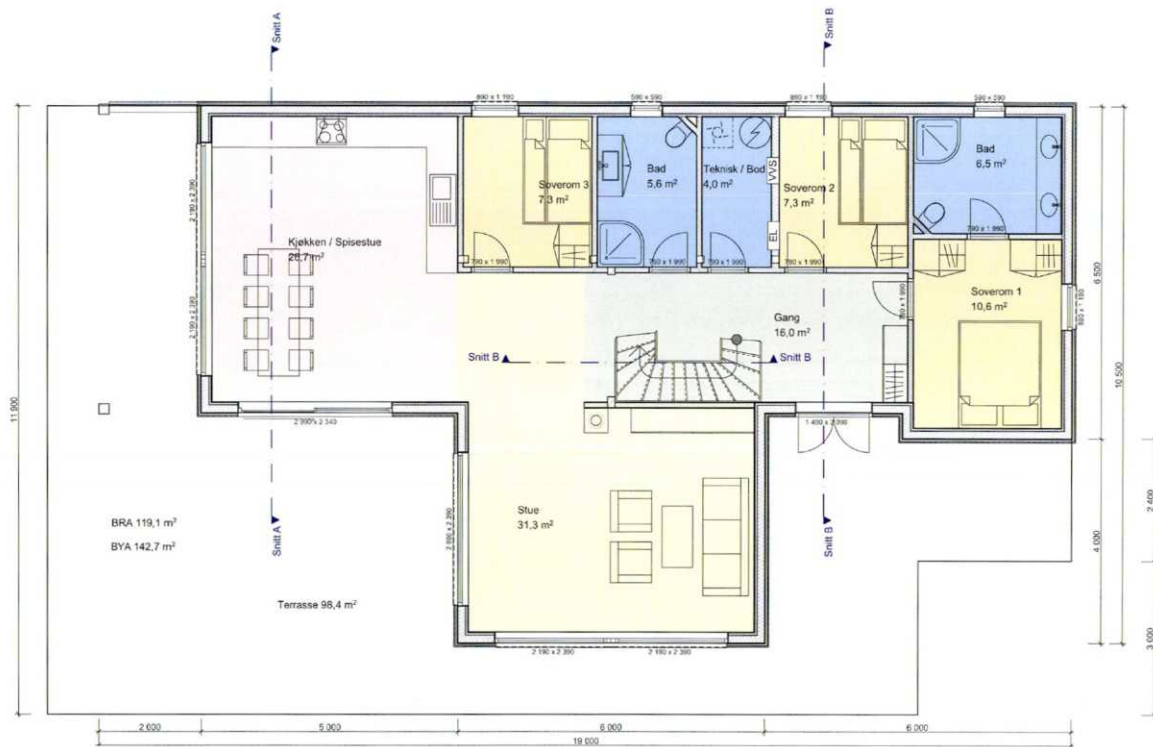

Din leverandør på: - løfting - taktovr - kran - totalleveranse bygg

 Adresse: Vikinglåt AS Industriveien 7340 Oppdal Tlf: 72 42 00 62 - 905 90 471 E-post: post@vikinglåt.no Web: vikinglåt.no	Tiltakshaver: Laftedesign	Dato: 10.06.2016
	Prosjekt: Hytte i reisverk	Tegn: Torbjørn Hindseth
	Byggeplass: Klettstølen	Prosjektnr. A20-01
	Gnr/Bnr 201/72 Mål: 1:100	Rev Dato
	Plan 1. Etasje	Rev ID

© Tegningen er beskyttet i.h.t lov om opphavsrett, og kan ikke benyttes uten tilatelse fra Vikinglåt as

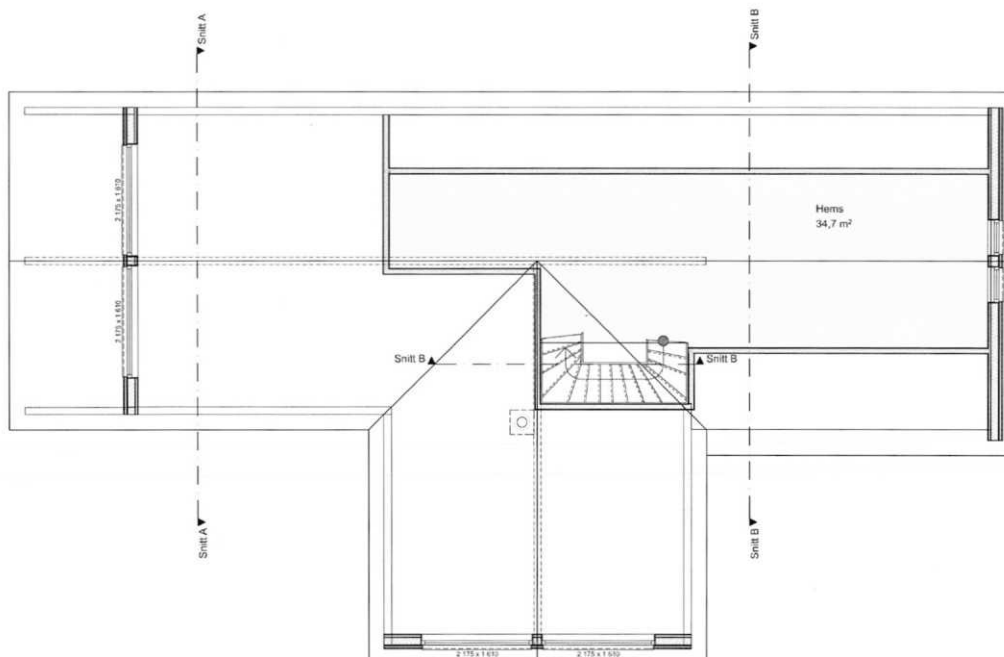

Din leverandør på: - lafting - taktorv - kran - totalleveranse bygg

 <p>Adresse: Vikinglåt AS Industriveien 7340 Oppdal</p> <p>Tlf: 72 42 00 62 - 905 90 471 E-post: post@vikinglåt.no Web: vikinglåt.no</p>	Tiltakshaver : Laftedesign	
	Prosjekt: Hytte i reisverk	Dato : 10.06.2016
	Byggeplass : Klettstølen	Tegn : Torbjørn Hindseth
	Gnr/Bnr 201/72 Mål : 1:100	Prosjektnr. A20-02
	Plan 2. Etasje	Rev ID Rev Dato

© Tegningen er beskyttet i.h.t lov om opphavsrett, og kan ikke benyttes uten tilatelse fra Vikinglåt as

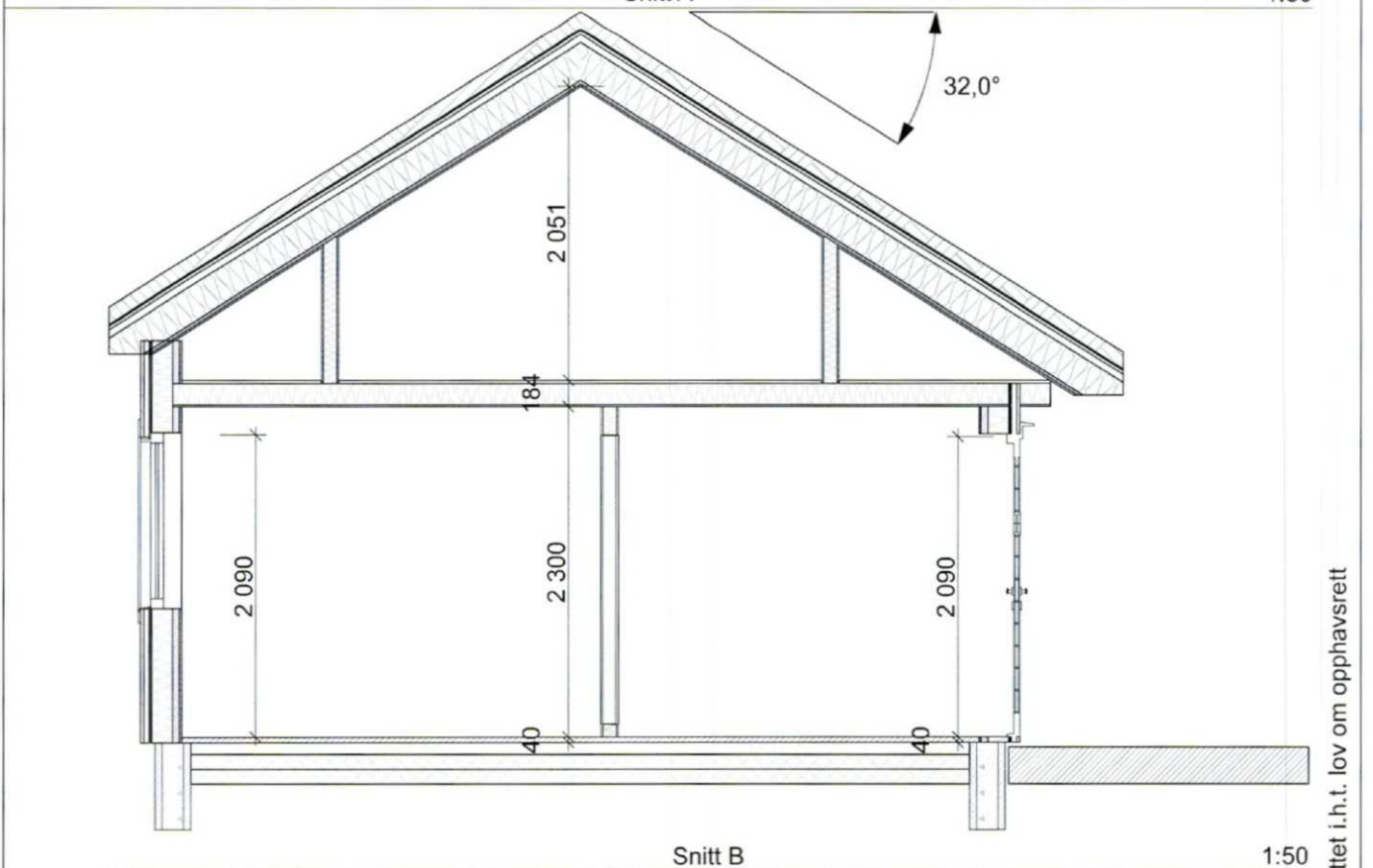
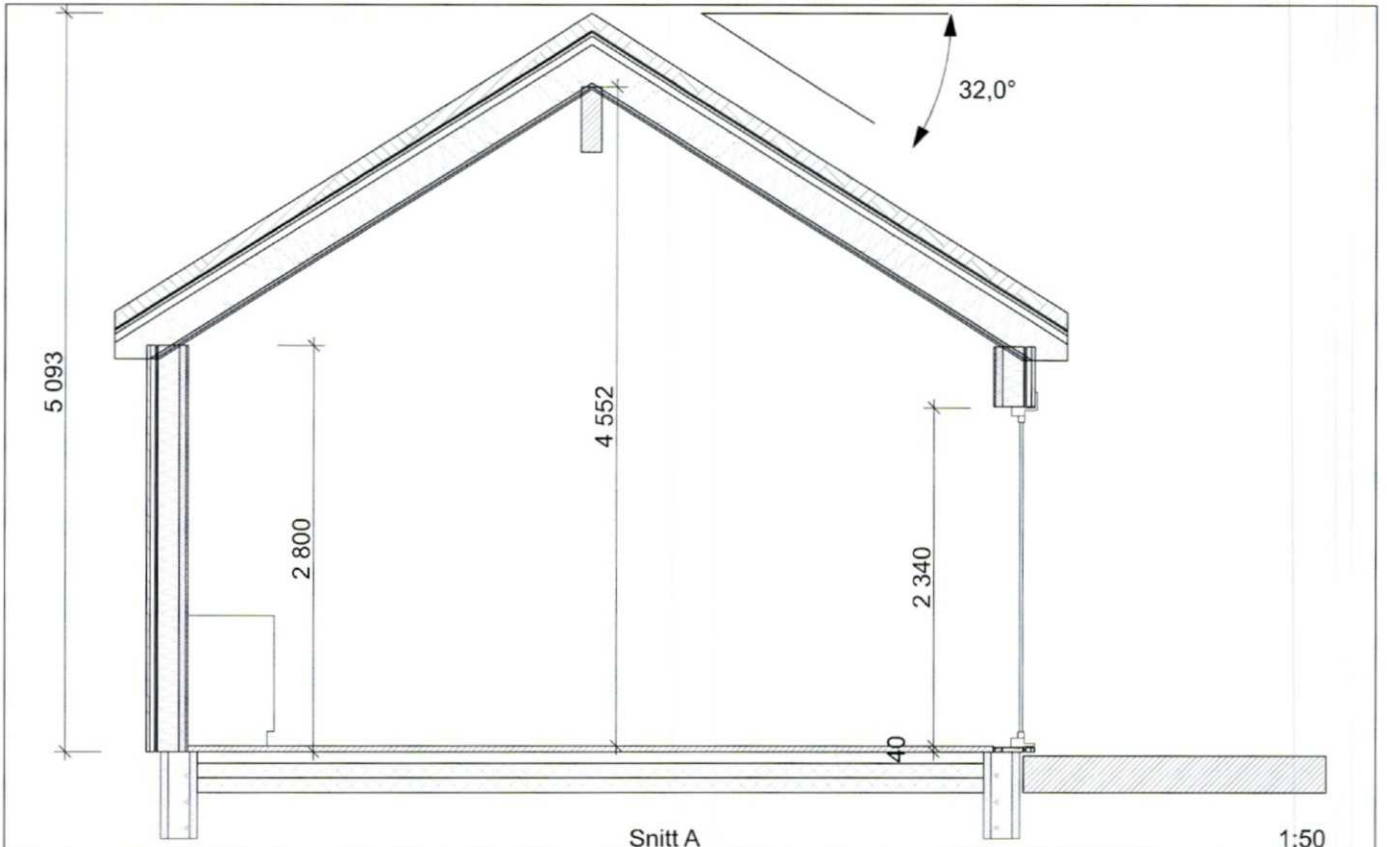

Din leverandør på: - lafting - taktorv - kran - totalleveranse bygg

 <p>Adresse: Vikinglåt AS Industriveien 7340 Oppdal</p> <p>Tlf: 72 42 00 62 - 905 90 471 E-post: post@vikinglåt.no Web: vikinglåt.no</p>	Tiltakshaver : Laftedesign	Dato : 10.06.2016
	Prosjekt: Hytte i reisverk	Tegn : Torbjørn Hindseth
	Byggeplass : Klettstølen	Prosjektnr. A30-01
	Gnr/Bnr 201/72 Mål : 1:50	Rev Dato
Snitt A og B		

© Tegningen er beskyttet i.h.t. lov om opphavsrett

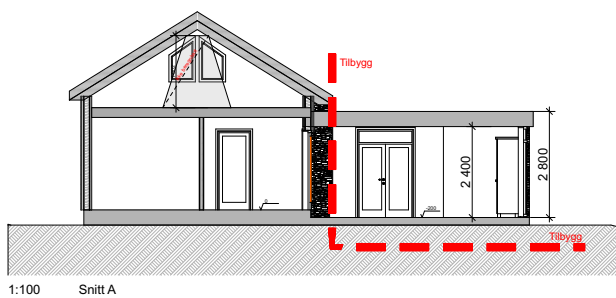

1:100 Snitt A

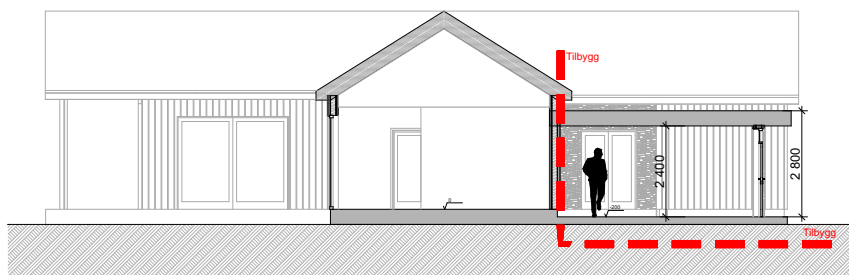

1:100 Snitt B

TROLL
arkitekter.

Kyrre Nørlund
Magnus Bævre
Troll Arkitekter AS
Kyrre@trollarkitekter.no
www.trollarkitekter.no

Tilbehøvet: Magnus Bævre Svensen		
Prosjekt: Tilbygg hytte Klettstølen Gnr 201, Bnr 72		
Fase: Byggesak	Dato: 10.09.2020	
Adresse, beliggenhet: Klettstølvegen 143, 7340 Oppdal		###
Fødselsdato: 2020.28.08.pln		Målestokk: 1:100 Ark: A3
Prosjekt nr.: 20.152	Tegningsnr.: A30.1	Kontroll prosjekt
Type tegning: Snitt A og B	Dato:	Revisjon:

ENERGIATTEST

Adresse	Klettstølvegen 143
Postnr	7340
Sted	OPPDAL
Andels-/leilighetsnr.	/
Gnr.	201
Bnr.	72
Seksjonsnr.	
Festenr.	
Bygn. nr.	300587182
Bolignr.	
Merkenr.	A2017-821603
Dato	04.10.2017

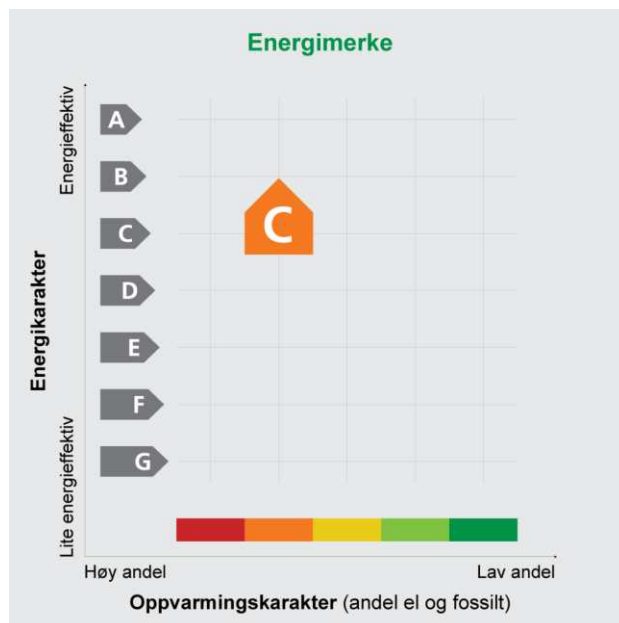

Eier	Privat
Innmeldt av	Olav Granheim

Energiatesten er bekreftet og offisiell. Bygningens eierforhold er ikke bekreftet fra Matrikkelen

Energimerket angir boligens energistandard. Energimerket består av en energikarakter og en oppvarmingskarakter, se i figuren. Energimerket symboliseres med et hus, hvor fargen viser oppvarmingskarakter, og bokstaven viser energikarakter.

Energikarakteren angir hvor energieffektiv boligen er, inkludert oppvarmingsanlegget. Energikarakteren er beregnet ut fra den typiske energibruken for boligtypen. Beregningene er gjort ut fra normal bruk ved et gjennomsnittlig klima. Det er boligens energimessige standard og ikke bruken som bestemmer energikarakteren.

A betyr at boligen er energieffektiv, mens G betyr at

boligen er lite energieffektiv. En bolig bygget etter byggeforskriftene vedtatt i 2010 vil normalt få C.

Oppvarmingskarakteren forteller hvor stor andel av oppvarmingsbehovet (romoppvarming og varmtvann) som dekkes av elektrisitet, olje eller gass. Grønn farge betyr lav andel el, olje og gass, mens rød farge betyr høy andel el, olje og gass. Oppvarmingskarakteren skal stimulere til økt bruk av varmepumper, solenergi, biobrensel og fjernvarme.

Om bakgrunnen for beregningene, se www.energimerking.no

Målt energibruk

Brukeren har valgt å ikke oppgi målt energibruk.

Hvordan boligen benyttes har betydning for energibehovet

Energibehovet påvirkes av hvordan man benytter boligen, og kan forklare avvik mellom beregnet og målt energibruk. Gode energivaner bidrar til at energibehovet reduseres. Energibehovet kan også bli lavere enn normalt dersom:

- deler av boligen ikke er i bruk,
- færre personer enn det som regnes som normalt bruker boligen, eller
- den ikke brukes hele året.

Gode energivaner

Ved å følge enkle tips kan du redusere ditt energibehov, men dette vil ikke påvirke boligens energimerke.

Energimerkingen kan kun endres gjennom fysiske endringer på boligen.

Tips 1: Følg med på energibruken i boligen

Tips 2: Luft kort og effektivt

Tips 3: Redusér innetemperaturen

Tips 4: Bruk varmtvann fornuftig

Mulige forbedringer for boligens energistandard

Ut fra opplysningene som er oppgitt om boligen, anbefales følgende energieffektiviserende tiltak. Dette er tiltak som kan gi bygningen et bedre energimerke.

Noen av tiltakene kan i tillegg være svært lønnsomme. Tiltakene bør spesielt vurderes ved modernisering av bygningen eller utskifting av teknisk utstyr.

Tiltaksliste (For full beskrivelse av tiltakene, se Tiltaksliste - vedlegg 1)

- Montere blafrespjeld på kjøkkenventilator
- Temperatur- og tidsstyring av panelovner

- Skifte avtrekksvifte på bad til ny med fuktstyring
- Installere luft/luft-varmepumpe

Det tas forbehold om at tiltakene er foreslått ut fra de opplysninger som er gitt om boligen. Fagfolk bør derfor kontaktes for å vurdere tiltakene nærmere. Eventuell gjennomføring av tiltak må skje i samsvar

med gjeldende lovverk, og det må tas hensyn til krav til godt inn klima og forebygging av fuktskader og andre byggskader.

Boligdata som er grunnlag for energimerket

Energimerket og andre data i denne attesten er beregnet ut fra opplysninger som er gitt av boligeier da attesten ble registrert. Nedenfor er en oversikt over oppgitte opplysninger, som boligeier er ansvarlig for.

Der opplysninger ikke er oppgitt, brukes typiske standardverdier for den aktuelle bygningstypen. For mer informasjon om beregninger, se www.energimerking.no/beregninger

Registrering: Attest utstedt med enkel registrering.

Bygningskategori: Småhus

Bygningstype: Annet småhus

Byggeår: 2017

Bygningsmateriale: Tre

BRA: 155

Ant. etg. med oppv. BRA: 2

Detaljert vegger: Nei

Detaljert vindu: Nei

Teknisk installasjon

Oppvarming: Elektrisitet

Ved

Ventilasjon: Periodisk avtrekk fra bad/kjøkken

Detaljering varmesystem: Elektriske ovner og/eller varmekabler

Lukket peis eller ovn

Om grunnlaget for energiattesten

Oppgitte opplysninger om boligen kan finnes ved å gå inn på www.energimerking.no, og logge inn via ID-porten/Altinn. På siden "Eiendommer" kan du søke opp bygninger og hente fram energiattester som er laget tidligere. For å se detaljer for en bolig hvor det er brukt detaljert registrering må du velge "Gjenbruk"

av aktuell attest under Offisielle energiattester i skjermbildet "Valgt eiendom". Boligeier er ansvarlig for at det blir brukt riktige opplysninger. Eventuelle gale opplysninger må derfor tas opp med selger eller utleier da dette kan ha betydning for prisfastsettelsen. Det kan når som helst lage en ny energiattest.

Om energimerkeordningen

Enova er ansvarlig for energimerkeordningen. Energimerket beregnes på grunnlag av oppgitte opplysninger om boligen. For informasjon som ikke er oppgitt, brukes typiske standardverdier for den aktuelle bygningstypen fra tidsperioden den ble bygd i. Beregningsmetodene for energikarakteren baserer seg på NS 3031 (www.energimerking.no/NS3031)

Spørsmål om energiattesten, energimerkeordningen eller gjennomføring av energieffektivisering og tilskuddsordninger kan rettes til Enova Svarer på tlf. 800 49 003 eller svarer@enova.no

Plikten til energimerking er beskrevet i energimerkeforskriften (bygninger).

Nærmere opplysninger om energimerkeordningen kan du finne på www.energimerking.no

For ytterligere råd og veiledning om effektiv energibruk, vennligst se www.enova.no/hjemme eller ring Enova svarer på tlf. 800 49 003.

Attesten gjelder for følgende eiendom (Vedlegg 1)

Adresse: Klettstølvegen 143
Postnr/Sted: 7340 OPPDAL
Leilighetsnummer:
Bolignr:
Dato: 04.10.2017 10:41:05
Energimerkenummer: A2017-821603
Ansvarlig for energiattesten: Privat
Energimerking er utført av: Olav Granheim

Gnr: 201
Bnr: 72
Seksjonsnr:
Festenr:
Bygnnr: 300587182

Tiltak på luftbehandlingsanlegg**Tiltak 1: Montere blafrespjeld på kjøkkenventilator**

Dersom kjøkkenventilator ikke har blafrespjeld, bør dette monteres for å redusere luftutskiftningen og dermed varmetapet.

Tiltak 2: Skifte avtrekksvifte på bad til ny med fuktstyring

Dersom avtrekksvifte på bad kun har manuell styring av/på kan det vurderes å montere ny avtrekksvifte med fuktstyring, dvs. at den starter/stopper automatisk ved behov avh. av luftens relative fuktighet og reduserer den totale luftutskiftningen og dermed varmetapet.

Tiltak på elektriske anlegg**Tiltak 3: Temperatur- og tidsstyring av panelovner**

Evt. eldre elektriske varmeovner uten termostat skiftes ut med nye termostatregulerte ovner med tidsstyring, eller det ettermonteres termostat / spareplugg på eksisterende ovn. Dersom mange ovner skiftes ut bør det vurderes et system hvor temperatur og tidsinnstillinger i ulike rom i boligen styres fra en sentral enhet.

Tiltak på varmeanlegg**Tiltak 4: Installere luft/luft-varmepumpe**

Det kan vurderes å installere en luft/luft-varmepumpe (også kalt komfortvarmepumpe). Den henter "gratis" varme fra uteluften som tilføres inneluften, og reduserer dermed energiutgiftene til oppvarming i boligen. Best utnyttelse fås ved en åpen romløsning. For hver kilowattime varmepumpen bruker i strøm, gir den gjennomsnittlig over fyringssesongen 2 - 3 kilowattimer i varmeutbytte.

Brukertiltak**Tips 1: Følg med på energibruken i boligen**

Gjør det til en vane å følge med energiforbruket. Les av måleren månedlig eller oftere for å være bevisst energibruken. Ca halvparten av boligens energibruk går til oppvarming.

Tips 2: Luft kort og effektivt

Ikke la vinduer stå på gløtt over lengre tid. Luft heller kort og effektivt, da får du raskt skifta lufta i rommet og du unngår nedkjøling av gulv, tak og vegger.

Tips 3: Redusér innetemperaturen

Ha en moderat innetemperatur, for hver grad temperatursenkning reduseres oppvarmingsbehovet med 5 %. Mennesker er også varmekilder; jo flere gjester – desto større grunn til å dempe varmen. Ha lavere temperatur i rom som brukes sjelden eller bare deler av døgnet. Montér tetningslister rundt trekkfulle vinduer og dører (kan sjekkes ved bruk av myggspiral/røyk eller stearinlys). Sett ikke møbler foran varmeovner, det hindrer varmen i å sirkulere. Trekk for gardiner og persienner om kvelden, det reduserer varmetap gjennom vinduene.

Tips 4: Bruk varmtvann fornuftig

Bytt til sparedusj hvis du ikke har. For å finne ut om du bør bytte til sparedusj eller allerede har sparedusj kan du ta tiden på fylling av ei vaskebøtte; nye sparedusjer har et forbruk på kun 9 liter per minutt. Ta dusj i stedet for karbad. Skift pakning på dryppende kraner. Dersom varmtvannsberederen har nok kapasitet kan temperaturen i berederen reduseres til 70gr.

Tips 5: Slå av lyset og bruk sparepærer

Slå av lys i rom som ikke er i bruk. Utnytt dagslyset. Bruk sparepærer, spesielt til utelys og rom som er kalde eller bare delvis oppvarmet.

Tips 6: Vask med fulle maskiner

Fyll opp vaske- og oppvaskmaskinen før bruk. De fleste maskiner bruker like mye energi enten de er fulle eller ikke.

Tips 7: Slå el.apparater helt av

Elektriske apparater som har stand-by modus trekker strøm selv når de ikke er i bruk, og må derfor slås helt av.

Tips 8: Spar strøm på kjøkkenet

Ikke la vannet renne når du vasker opp eller skyller. Bruk kjeler med plan bunn som passer til platen, bruk lokk, kok ikke opp mer vann enn nødvendig og slå ned varmen når det har begynt å koke. Slå av kjøkkenventilatoren når det ikke lenger er behov. Bruk av microbølgeovn til mindre mengder mat er langt mer energisparende enn komfyren. Tin frossenmat i kjøleskapet. Kjøl- og frys skal avrimes ved behov for å hindre unødvendig energibruk og for høy temperatur inne i skapet/boksen (nye kjølekap har ofte automatisk avriming). Fjern støv på kjøleribber og kompressor på baksiden. Slå av kaffetraker når kaffen er ferdig traktet og bruk termos. Oppvaskmaskinen har innebygde varmeelementer for oppvarming av vann og skal kobles til kaldvannet, kobles den til varmtvannet øker energibruken med 20 - 40 % samtidig som enkelte vaske- og skylleprosesser foregår i feil temperatur.

Tips 9: Velg hvitevarer med lavt forbruk

Når du skal kjøpe nye hvitevarer så velg et produkt med lavt strømforbruk. Produktene deles inn i energiklasser fra A til G, hvor A er det minst energikrevende. Mange produsenter tilbyr nå varer som går ekstra langt i å være energieffektive. A+ og det enda bedre A++ er merkinger som har kommet for å skille de gode fra de ekstra gode produktene.

Tips 10: Fyr riktig med ved

Bruk tørr ved, god trekk, og legg ikke i for mye av gangen. Fyring i åpen peis er mest for kosens skyld. Hold spjeldet lukket når peisen ikke er i bruk.

VEDTEKTER FOR STØLVEIEN

§ 1.

FORMÅL

Stølveien veiforening er en sammenslutning med det formål å vedlikeholde Stølveien. Foreningen skal ledes i samsvar med vedtekter og beslutninger truffet i samsvar med disse. Veien går fra Gjevillvassveien ved Hornbrua, og ender på parkeringsplassen ved Gnr. 201 Bnr. 2 Klettstølen. Veien er en tiltaksvei med andeler fordelt etter jordskifte av 12. desember 1969.

§ 2.

MEDLEMSKAP

Medlemmer i veien ved oppstart av veiforeningen er eier av Gnr.199 bnr. 4, Ingvald Haugan, Gnr. 193 bnr. 7, Sverre Munkvold, Gnr. 204 bnr. 1, Geir Dørrum og Gnr. 205 Bnr.1, Olav Engelsjord, Gnr.196 Bnr.9 Ola Storli, Gnr. 201 Bnr.1 Bjørn Austad, Gnr.201 Bnr.2 Johan Torve, Gnr.194 Bnr.1 Ingebrigt Hevle, Gnr. 200 Bnr. 1 Roar Ekle og Gnr.198 Bnr.1 Svein Storli. Styret avgjør opptak av nye medlemmer. Medlemskapet følger den eiendom som medlemmet er eier av ved innmeldingen.

§ 3.

BRUKSBERETTIGEDE

Utøver grunneierne og deres familie, er andre bruksberettigede de hytteeiere som til enhver tid betaler de gjeldende avgifter som styret fastsetter,

§ 4.

VEDLIKEHOLDET

Med vedlikehold menes vedlikeholdet som følge av slitasje påført av ferdsel, samt utvasking av veigrunn på grunn av tette stikkrenner og lignende. Dette skal deles likt på de hytteeierne som har bruksrett på veien. Ekstraordinær opprustning krever at alle grunneiere og hytteeiere stiller med en andel hver.

Grunneierne skal fritt kunne benytte veien til eget behov uten kostnader. Snøbrøyting osv. utføres av den som påtar seg jobben for hytteeierens regning. Grunneierne forbeholdes retten til å utføre all sommer og vinter vedlikehold til konkurransemessig pris.

§ 5.

STYRET

Foreningens virksomhet ledes av et styre bestående av styreleder, kasserer, sekretær og styremedlem som velges av medlemsmøte. Styrets leder innehar dobbeltstemme ved stemmelikhet. Styret konstituerer seg selv. Styrets møter skal avholdes i Oppdal kommune.

§ 6.

STYRETS NØDVENDIGHET OG PLIKTER

Styret skal lede foreningen i overensstemmelse med vedtektene og medlemsmøtene sine beslutninger.

1. Lede driften av veianlegget, herunder sette bort anbud, fordele arbeidsoppgaver, føre regnskap, holde tilsyn med arbeid m.m.
2. Sørge for et forsvarlig vedlikehold av veien.
3. Fastsette avgiftenes størrelse og innkrevningsmåte, og påse at disse blir innbetalt til rett tid.
4. Regulere eller stoppe transport for kortere eller lengre tidsrom for å beskytte veien mot kjøreskader i forbindelse med teleløsning, anleggstransport etc.
5. Foreta opptak av nye medlemmer.
6. Styret kan vedta å la hytteeierne organisere vedlikeholdet.

§ 7.

MEDLEMSMØTER

Medlemsmøter avholdes når et medlem krever det, eller styret finner det nødvendig. Medlemsmøtene skal avholdes i Oppdal kommune og det innkalles skriftlig med minst 14. dagers varsel.

Medlemsmøtene:

1. Beretning om styrets arbeide og framtidige planer.
2. Valg av styremedlemmer.
3. Forslag om veiavgifter.
4. Andre saker som er nevnt i innkallingen.

§ 8

TVISTER

Twister mellom medlemmene eller mellom medlem og forening om forhold som reiser seg av veifellesskapet avgjøres ved skjønn (med skjønn menes lensmannsskjønn).

§ 9.

VEDTEKSTSENDING

Til gyldig vedtak kreves 3/4 dels flertall av de fremmøttes avgitte stemmeantall.

§ 10.

OPPLØSNING AV FORENINGEN

Til gyldig vedtak kreves minst 3/4 flertall av totale stemmeandeler.

Medlemmene har godkjent vedtektene på gyldig innkalt medlemsmøte, og det er enighet om legge disse til grunn for drift og vedlikehold av veien.

KONTRAKT – NS 8406-BASERT ENTREPRISE

Mellom:

Byggherre (Oppdragsgiver):

Navn: Klettstølvegen Veilag

Entreprenør:

Navn: VKS Entreprenør AS

Org.nr: (u. st.)

Adresse: Festavegen 148, 7340 Oppdal

1. Kontraktens omfang

Entreprenøren påtar seg å utføre følgende arbeid:

- Beredskap pr. år
- Snøbrøyting med traktor og fres
- Strøing med traktor og strøapparat
- Setting av brøytetikker
- Manuelt vedlikeholdsarbeid

Veivedlikehold av hovedveiene i Klettstølen, samt 181stk. gårdsplasser (reguleres etter bebygde tomter), samt somervedlikehold av veinettet.

.....
Arbeidene utføres i henhold til:

- Beskrivelse I prisforespørsel sendt pr. Mail 20.06.2025

2. Kontraktssum og betalingsbetingelser

Maskinressurs / vare	Priser eks. mva	Enhet
Beredskap pr. hytte	785,-	stk
Traktor med fres/strøpparat/skjær	1 100,-	time
Strøsand 4-8mm fra innendørs lager	410,-	tonn
Stikksetting (eks. stkker)	1 100,-	time
Anleggsarbeider	550,-	time

Årlig beredskapssum, samt time/tonn-priser på tjenester.

Fakturaplan

- Beredskapssum faktureres i sin helhet med forfallsdato 01.10 hvert år
- Månedlig fakturering med dokumentasjon på medgåtte mengder med forfall på 14 dager fra utsendt faktura.

3. Tidsfrister og fremdrift

Oppstart beredskapsperiode: 1 Oktober

Avslutning beredskapsperiode: 1 Mai

4. Varighet

3 år + 2 år opsjon

5. Regulering

Lønns og prisstigning avregnet etter 08663: «kostnadsindeks for drift og vedlikehold av vegger» hver dato 25.09 for inneværende år.

6. Forbehold

Private gårdsveier samt gårdsplasser skal stikksettes med brøytetikker av hver enkelt tomteier. Umerkede gjenstander som skades i forbindelse med snøbrøyting, erstattes ikke av VKS Entreprenør AS.

Ved større snøfall, prioriteres hovedveiene.

7. Tvister og verneting

Tvister skal søkes løst gjennom forhandlinger. Hvis ikke, avgjøres saken av de ordinære domstoler. Verneting: [F.eks. Trøndelag tingrett]

8. Vedlegg

- Pristilbud datert 20.06.2025

9. Signatur

Oppdal, 02.07.2025

Byggherre

Navn: Klettstølvegen Veilag

Signatur:

Entreprenør

Navn: VKS Entreprenør AS

Signatur:

Victoria Emilie Kirkhus

Victoria E. Kirkhus

KONTRAKT – NS 8406-BASERT ENTREPRISE

Mellom:

Byggherre (Oppdragsgiver):

Navn: Klettstølvegen Veilag

Entreprenør:

Navn: VKS Entreprenør AS

Org.nr: (u. st.)

Adresse: Festavegen 148, 7340 Oppdal

1. Kontraktens omfang

Entreprenøren påtar seg å utføre følgende arbeid:

- Beredskap pr. år
- Snøbrøyting med traktor og fres
- Strøing med traktor og strøapparat
- Setting av brøytetikker
- Manuelt vedlikeholdsarbeid

Veivedlikehold av hovedveiene i Klettstølen, samt 181stk. gårdsplasser (reguleres etter bebygde tomter), samt sommervedlikehold av veinettet.

.....
Arbeidene utføres i henhold til:

- Beskrivelse I prisforespørsel sendt pr. Mail 20.06.2025

2. Kontraktssum og betalingsbetingelser

Maskinressurs / vare	Priser eks. mva	Enhet
Beredskap pr. hytte	785,-	stk
Traktor med fres/strøpparat/skjær	1 100,-	time
Strøsand 4-8mm fra innendørs lager	410,-	tonn
Stikksetting (eks. stikker)	1 100,-	time
Anleggsarbeider	550,-	time

Årlig beredskapssum, samt time/tonn-priser på tjenester.

Fakturaplan

- Beredskapssum faktureres i sin helhet med forfallsdato 01.10 hvert år
- Månedlig fakturering med dokumentasjon på medgåtte mengder med forfall på 14 dager fra utsendt faktura.

3. Tidsfrister og fremdrift

Oppstart beredskapsperiode: 1 Oktober

Avslutning beredskapsperiode: 1 Mai

4. Varighet

3 år + 2 år opsjon

5. Regulering

Lønns og prisstigning avregnet etter 08663: «kostnadsindeks for drift og vedlikehold av vegger» hver dato 25.09 for inneværende år.

6. Forbehold

Private gårdsveier samt gårdsplasser skal stikksettes med brøytetikker av hver enkelt tomteier. Umerkede gjenstander som skades i forbindelse med snøbrøyting, erstattes ikke av VKS Entreprenør AS.

Ved større snøfall, prioriteres hovedveiene.

7. Tvister og verneting

Tvister skal søkes løst gjennom forhandlinger. Hvis ikke, avgjøres saken av de ordinære domstoler. Verneting: [F.eks. Trøndelag tingrett]

8. Vedlegg

- Pristilbud datert 20.06.2025

9. Signatur

Oppdal, 02.07.2025

Byggherre

Navn: Klettstølvegen Veilag

Signatur:

Entreprenør

Navn: VKS Entreprenør AS

Signatur:

Victoria Emilie Kirkhus

Victoria E. Kirkhus

Ferdigattest

Ansvarlig søker (navn og adresse) Vikinglaft Oppdal AS Industrivegen 32 7340 Oppdal	Tiltakshaver (navn og adresse) John Myhre Vardekroken 6 2020 SKEDSMOKORSET
--	---

 OPPDAL KOMMUNE Inge Krokanns veg 2 7340 Oppdal	Ferdigattest er gitt for			
	Saksnr 2016/1246		Dok.nr 11	
	Eiendom/byggested Klettstølvegen 143			
	Gnr 201	Bnr 72	Festenr	Seksjonsnr

Vedtak/tillatelse		Søknad datert
Rammetillatelse etter søknad		
Igangsettingstillatelse etter søknad		27.10.2016
Ett-trinns søknad		

Spesifikasjon			
Tiltaket/byggets art Fritidsbygg (hytter, sommerhus)			
Vedtatt fattet av Plan, byggesak og oppmåling		Vedtatt dato 12.12.2017	Vedtaksnr 17/615
Dato sluttkontroll 15.11.2017	Kontrollansvarlig Vikinglaft Oppdal AS		
Vedtaksnr. 17/615			
Vedtaket er gjort i medhold av plan og bygningslovens § 21-10, jf SAK 10 § 8-1 Vedtaket kan påklages innen 3 uker etter at dere er gjort kjent med det (forvaltningsloven §§ 28 og 29)			
Merknader Endring i gitt tillatelse Gulvkode senkes fra 766,2 moh til 765,4 moh og bygging av bod 0,67 m fra grense. Vedtaksnr. 17/616			

Oppdal, 12.12.2017
Johann Johannsson
saksbehandler plan & byggesak

Dette dokumentet er elektronisk godkjent og innehar ingen signatur.

INFORMASJON OM RETT TIL Å KLAGE PÅ FORVALTNINGSVEDTAK

Klagerett

Du har rett til å klage på vedtaket.

Hvem kan du klage til?

Du kan sende klagen til Plan og forvaltning ved byggesak. Hvis Plan og forvaltning ved byggesak ikke tar klagen til følge, blir den sendt til bygningsrådet og behandlet der. Dersom bygningsrådet ikke tar klagen til følge, går den til Fylkesmannen i Sør-Trøndelag for endelig avgjørelse.

Klagefrist

Klagefristen er 3 uker fra dagen du mottar vedtaket. Dersom det er uklart for oss om du har klaget i rett tid, må datoen for når du mottok brevet oppgis. Dersom du klager for sent, kan vi se bort fra klagen. Det går an å søke om å få forlenget fristen. I så fall må du oppgi årsaken til at du ønsker det.

Rett til å kreve begrunnelse

Dersom du mener Plan og forvaltning ved byggesak ikke har begrunnet vedtaket tilstrekkelig, kan du kreve en slik begrunnelse før fristen går ut. Ny klagefrist blir da regnet fra den dagen du mottar begrunnelsen.

Innholdet i klagen

Du må presisere:

- hvilket vedtak du klager på
- årsaken til at du klager
- eventuelle andre opplysninger som kan ha betydning for vurderingen av klagen

Klagen må undertegnes.

Utsettelse (ikke ved avslag)

Selv om du har klagerett, kan byggeprosjektet vanligvis settes i gang straks. Du kan imidlertid søke om å få utsatt igangsetting til klagefristen er ute eller til klagen er avgjort, jf. forvaltningsloven § 42.

Rett til å se saksdokumentene og til å kreve veiledning

Med visse begrensninger har du rett til å se dokumentene i saken. Reglene om dette finnes i forvaltningslovens §§ 18 og 19. Du må i tilfelle ta kontakt med Plan og forvaltning/byggesak.

Plan og forvaltning ved byggesak kan gi nærmere veiledning om adgangen til å klage, om framgangsmåten og om reglene for saksbehandling.

Kostnader ved klagesaken

Du har mulighet til å få dekt vesentlige kostnader i forbindelse med klagesaken.

Forutsetningen er da vanligvis at klagen blir tatt til følge. Reglene om erstatning for sakskostnader finnes i forvaltningsloven § 36. Plan og forvaltning ved byggesak kan orientere deg om retten til å kreve slik dekning.

Ferdigattest

Ansvarlig søker (navn og adresse) Magnus Bang Svendsen Tidemands Gate 29 7030 Trondheim	Tiltakshaver (navn og adresse) Anita Grønsberg Johnston Tidemands Gate 29 7030 Trondheim
--	---

 OPPDAL KOMMUNE Inge Krokanns veg 2 7340 Oppdal	Ferdigattest er gitt for			
	Saksnr 2020/1445		Dok.nr 6	
	Eiendom/byggested Klettstølvegen 143, 7340 Oppdal			
	Gnr 201	Bnr 72	Festenr	Seksjonsnr

Vedtak/tillatelse	Søknad datert
Ett-trinns søknad	25.09.2020

Spesifikasjon		
Tiltaket/byggets art Tilbygg fritidsbolig		
Vedtatt fattet av Plan, byggesak og oppmåling	Vedtatt dato 12.10.2020	Vedtaksnr 20/568
Dato sluttkontroll 06.07.2021	Kontrollansvarlig Magnus Bang Svendsen	
Vedtaksnr. 21/453		
Vedtaket er gjort i medhold av plan og bygningslovens § 21-10, jf SAK 10 § 8-1 Vedtaket kan påklages innen 3 uker etter at dere er gjort kjent med det (forvaltningsloven §§ 28 og 29)		
Merknader		

Kopi til
Anita Grønsberg Johnston
Tidemands Gate 29
7030
Trondheim

Oppdal, 29.07.2021
Johann Johannsson
saksbehandler plan & byggesak

Dette dokumentet er elektronisk godkjent og innehar ingen signatur.

INFORMASJON OM RETT TIL Å KLAGE PÅ FORVALTNINGSVEDTAK

Klagerett

Du har rett til å klage på vedtaket.

Hvem kan du klage til?

Du kan sende klagen til Plan og forvaltning ved byggesak. Hvis Plan og forvaltning ved byggesak ikke tar klagen til følge, blir den sendt til bygningsrådet og behandlet der. Dersom bygningsrådet ikke tar klagen til følge, går den til Fylkesmannen i Sør-Trøndelag for endelig avgjørelse.

Klagefrist

Klagefristen er 3 uker fra dagen du mottar vedtaket. Dersom det er uklart for oss om du har klaget i rett tid, må datoen for når du mottok brevet oppgis. Dersom du klager for sent, kan vi se bort fra klagen. Det går an å søke om å få forlenget fristen. I så fall må du oppgi årsaken til at du ønsker det.

Retten til å kreve begrunnelse

Dersom du mener Plan og forvaltning ved byggesak ikke har begrunnet vedtaket tilstrekkelig, kan du kreve en slik begrunnelse før fristen går ut. Ny klagefrist blir da regnet fra den dagen du mottar begrunnelsen.

Innholdet i klagen

Du må presisere:

- hvilket vedtak du klager på
- årsaken til at du klager
- eventuelle andre opplysninger som kan ha betydning for vurderingen av klagen

Klagen må undertegnes.

Utsettelse (ikke ved avslag)

Selv om du har klagerett, kan byggeprosjektet vanligvis settes i gang straks. Du kan imidlertid søke om å få utsatt igangsetting til klagefristen er ute eller til klagen er avgjort, jf. forvaltningsloven § 42.

Retten til å se saksdokumentene og til å kreve veiledning

Med visse begrensninger har du rett til å se dokumentene i saken. Reglene om dette finnes i forvaltningslovens §§ 18 og 19. Du må i tilfelle ta kontakt med Plan og forvaltning/byggesak.













Plan og forvaltning ved byggesak kan gi nærmere veiledning om adgangen til å klage, om framgangsmåten og om reglene for saksbehandling.

Kostnader ved klagesaken

Du har mulighet til å få dekt vesentlige kostnader i forbindelse med klagesaken. Forutsetningen er da vanligvis at klagen blir tatt til følge. Reglene om erstatning for sakskostnader finnes i forvaltningsloven § 36. Plan og forvaltning ved byggesak kan orientere deg om retten til å kreve slik dekning.

Kommune: 5021 Oppdal
Eiendom: 5021/201/72/0/0

Eiendomsgrenser

- | | |
|--|--|
|  Nøyaktig måling 3-11 cm |  Omtvistet grense |
|  Middels nøyaktig 12-31 cm |  Vannkant |
|  Mindre nøyaktig 32-100 cm |  Vegkant |
|  Lite nøyaktig 101-600 cm |  Fiktiv grenselinje |
|  Skissenøyaktighet 601-5000 cm |  Teigdelelinje |
|  Uavklart grense over 5001-30000 cm |  Punktfeste |















Målestokk 1:1000

Dato: 9.4.2026



0 25 50 m

Eiendomsgrenser

- | | |
|--|--|
|  Nøyaktig måling 3-11 cm |  Omtvistet grense |
|  Middels nøyaktig 12-31 cm |  Vannkant |
|  Mindre nøyaktig 32-100 cm |  Vegkant |
|  Lite nøyaktig 101-600 cm |  Fiktiv grenselinje |
|  Skissenøyaktighet 601-5000 cm |  Teigdelelinje |
|  Uavklart grense over 5001-30000 cm |  Punktfeste |

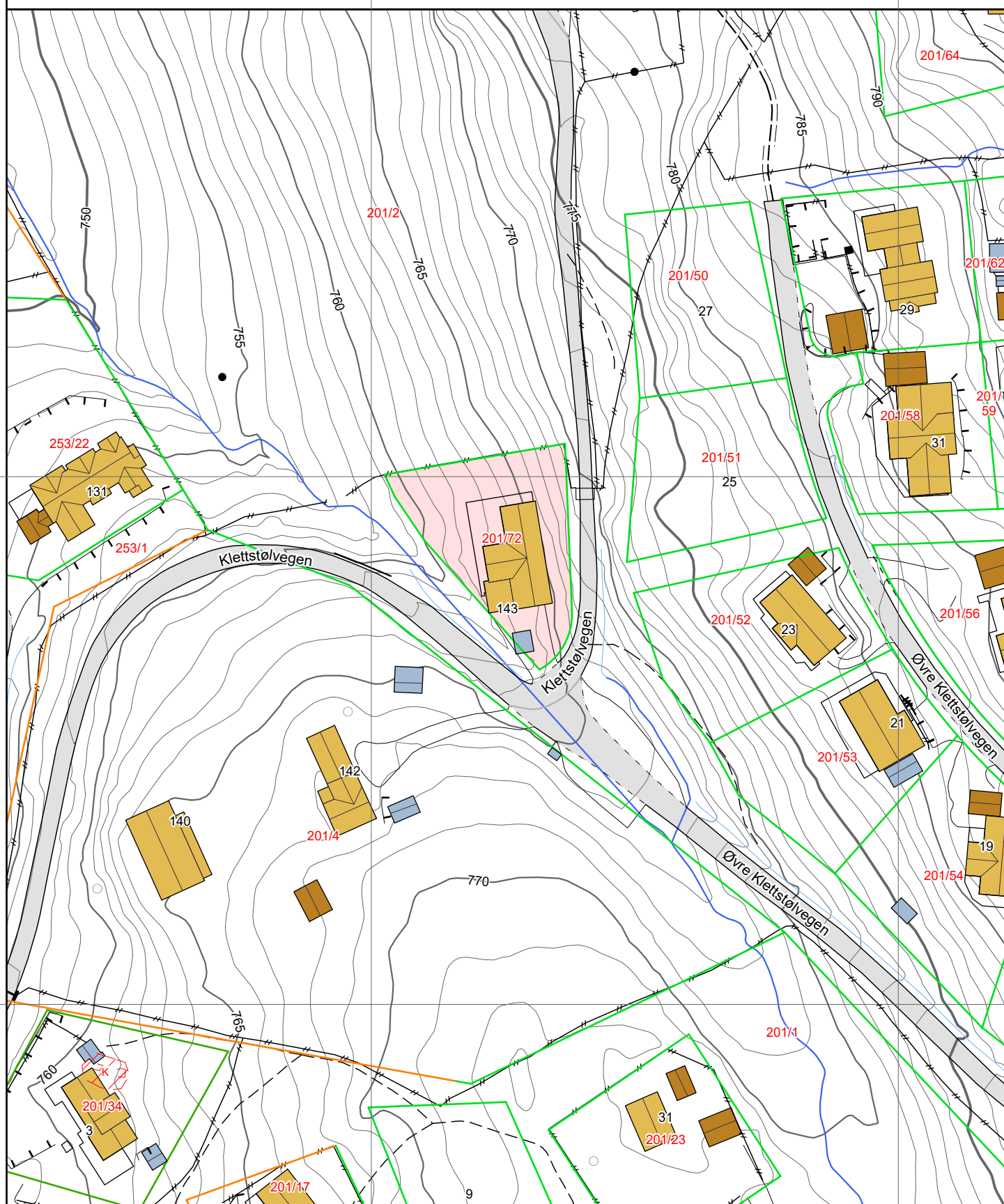









0 25 50 m

Tegnforklaring







-  Adressepunkt
-  Kulturminne - punkt
-  Naturvernområde - punkt
-  Kulturminne - flate
-  Naturvernområde - flate
-  Bygningslinjer
-  Tiltaklinje

Eiendomsgrenser





-  Middels - høy nøyaktighet, 3-30 cm
-  Mindre nøyaktig, 31-199 cm
-  Lite nøyaktig, 200-499 cm
-  Skissenøyaktighet eller uviss, 500-9999 cm

-  Stolpe
-  Anlegg
-  Veglinje
-  Sti
-  Traktorveg
-  Bekk/kanal/grøft

Høydekurver

-  Metersnivå
-  5-metersnivå
-  25-metersnivå
-  Forsenkning terreng
-  Hjelpkurve
-  Dybdekurve

-  Valgt eiendom
-  Bolig, uthus, landbruk
-  Fritids-/sesongbosted
-  Bygning, annen kjent type
-  Bygning uten matrikkelinformasjon
-  Parkeringsområde
-  VegGåendeOgSyklende
-  Trafikkøy
-  VegKjørende

-  Vassflater
-  Bre
-  AndreTiltak
-  BygningTiltak, endring
-  BygningTiltak, nybygg
-  BygningTiltak, riving
-  SamferdselTiltak
-  Andre tiltakstyper/ spesifiseringer

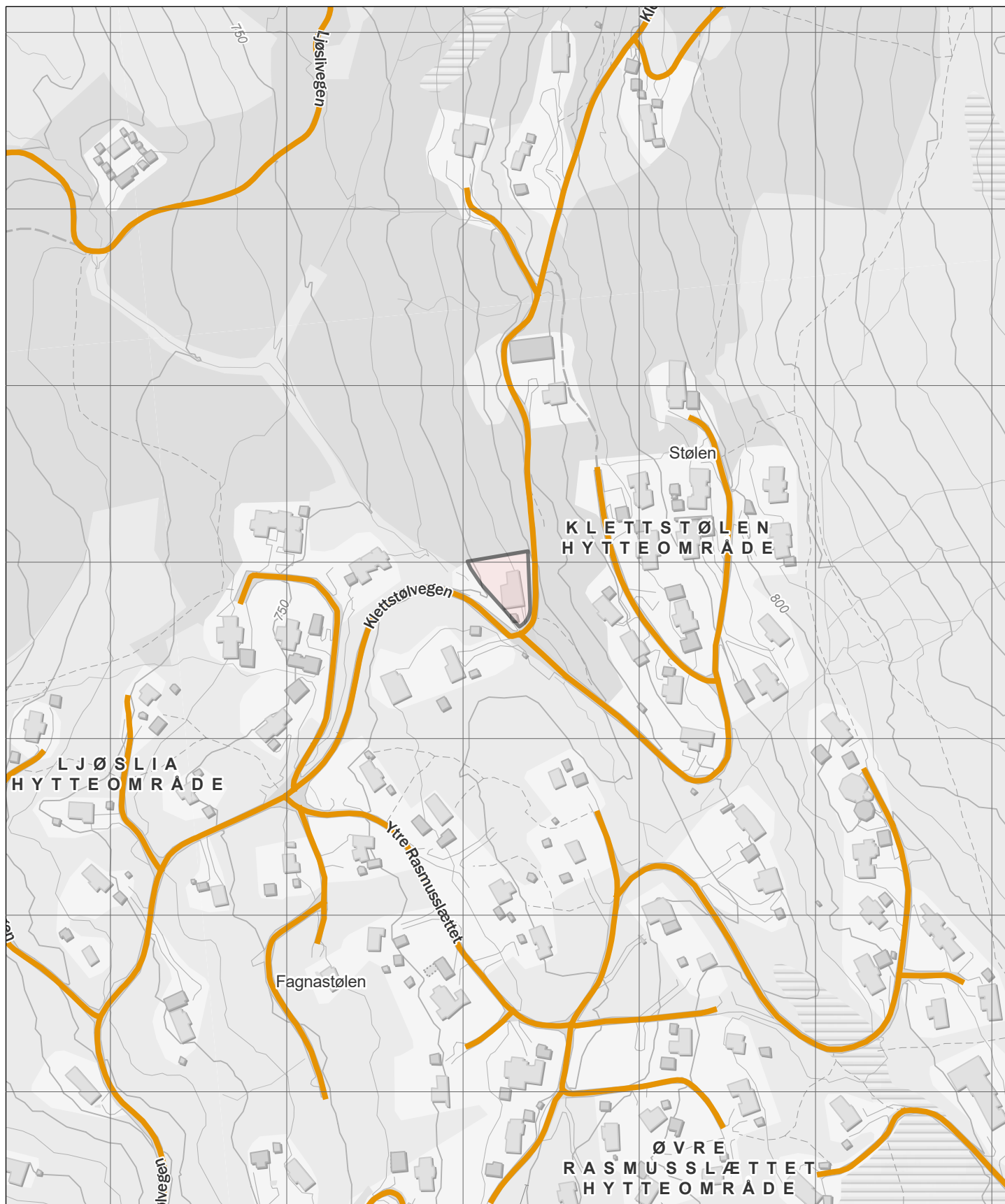

Europaveg	Riksveg	Fylkesveg	Kommunal veg	Privat veg	Gang- og sykkelveg
Tunnel, Europaveg	Tunnel, riksveg	Tunnel, fylkesveg	Tunnel, kommunal veg	Tunnel, privat veg	Annet gangareal
			Skogsbilveg		Bilferje
					Annet



Opdal kommune

Ledningskart

Eiendom: 201/72
Adresse: Klettstølvegen 143
Dato: 09.04.2026
Målestokk: 1:1000



UTM-32

- | | | | |
|-------------------|------------------|------|---------|
| Vannledning | Overvannsledning | Kum | Hydrant |
| Spillvannsledning | Avløp felles | Sluk | |

Kartet viser kommunale ledningstraseer (vann og avløp) der dette finnes. Private stikkledninger tegnes der disse er registrert. Informasjon hentes fra kommunens digitale ledningskartverk.



©Norkart 2026

Det tas forbehold om at det kan forekomme feil, mangler eller avvik i kartet. Spesielt gjelder dette usikre eiendomsgrenser. VA-ledninger kan være tegnet parallellforsjøvet og mange private ledninger mangler i kartet. Dette kartet kan ikke brukes som erstatning for situasjonskart i byggesaker.



Opdal kommune

Kommuneplankart

Eiendom: 201/72
Adresse: Klettstølvegen 143
Utskriftsdato: 09.04.2026
Målestokk: 1:2000





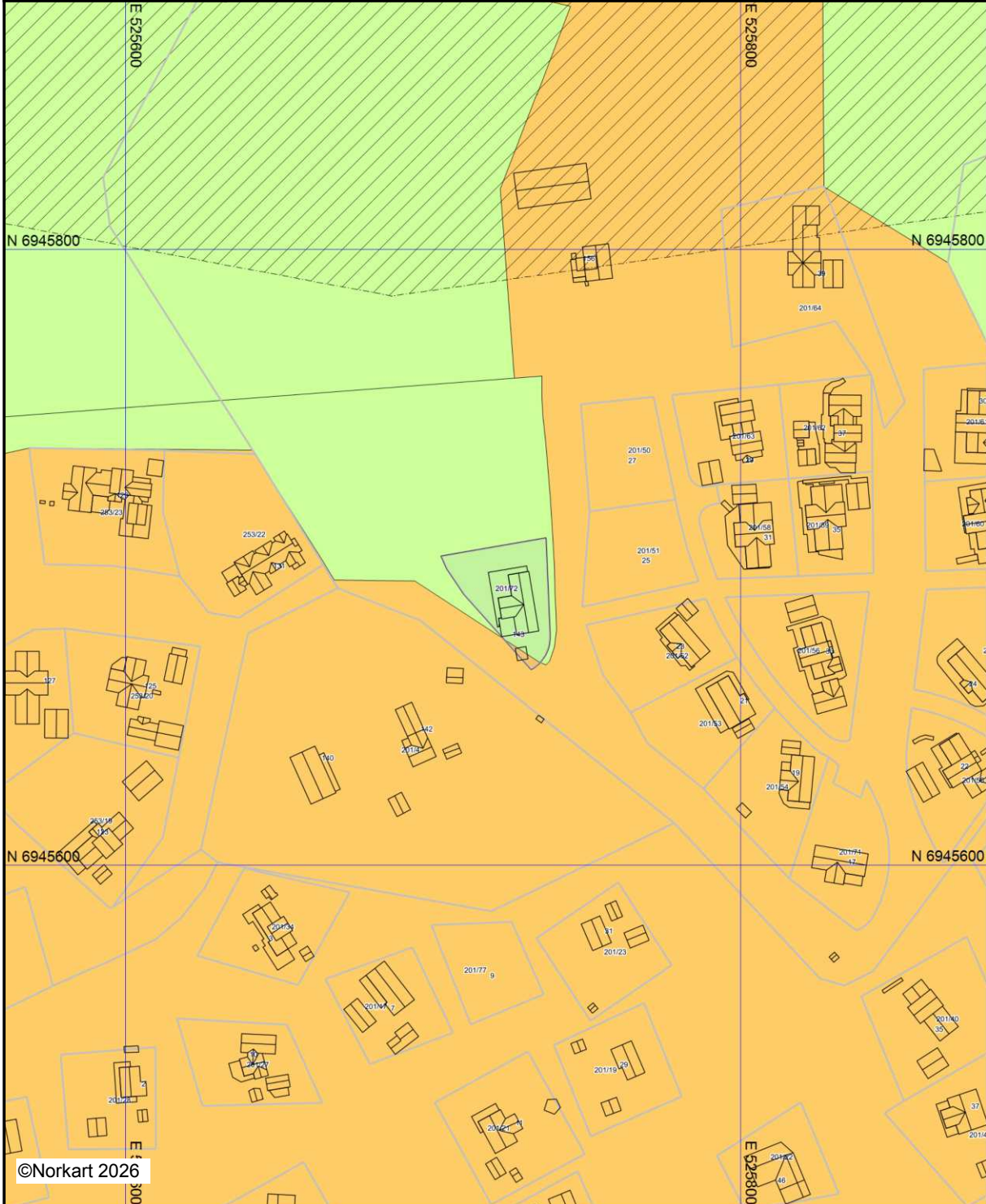

UTM-32



©Norkart 2026

Kartet er produsert fra kommunens beste digitale kartbaser for området og inneholder viktige opplysninger om eiendommen og området omkring. Presentasjonen av informasjon er i samsvar med nasjonal standard. Kartet kan inneholde feil, mangler eller avvik i forhold til kravene i oppgitt standard. Kartet kan ikke benyttes til andre formål enn det formålet det er utlevert til uten samtykke fra kommunen jf. lov om åndsverk.

Tegnforklaring

- Kommuneplan/Kommunedelplan PBL 2008*
-  Angitthensyngrense
 -  Angitthensynsone - Hensyn reindrift
 -  Fritidsbebyggelse - nåværende
 -  LNFR-areal - nåværende
- Felles for kommuneplan PBL 1985 og 2008*
-  Grense for arealformål



Oppdal kommune

Reguleringsplankart

Eiendom: 201/72
Adresse: Klettstølvegen 143
Utskriftsdato: 09.04.2026
Målestokk: 1:1000



UTM-32

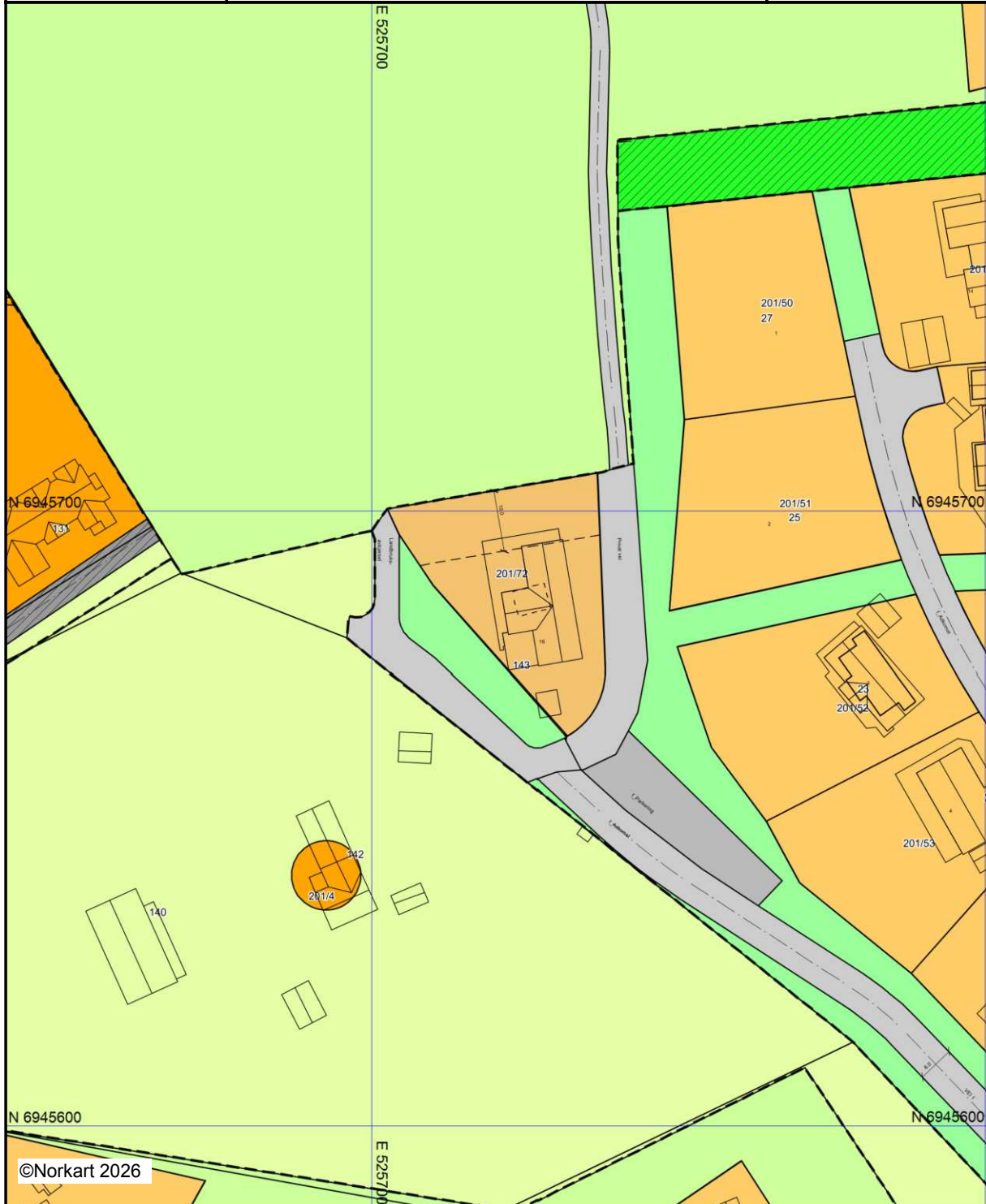

Kartet er produsert fra kommunens beste digitale kartbaser for området og inneholder viktige opplysninger om eiendommen og området omkring. Presentasjonen av informasjon er i samsvar med nasjonal standard. Kartet kan inneholde feil, mangler eller avvik i forhold til kravene i oppgitt standard. Kartet kan ikke benyttes til andre formål enn det formålet det er utlevert til uten samtykke fra kommunen jf. lov om åndsverk.

Tegnforklaring

Reguleringsplan-Byggeområder (PBL1985 §

 Område for fritidsbebyggelse

Reguleringsplan-Landbruksområder (PBL198

 Område for jord- og skogbruk

Reguleringsplan-Fellesområder (PBL1985 § .

 Felles avkjørsel

 Felles grøntanlegg

Reguleringsplan-Bebyggelse og anlegg (PBL

 Fritidsbebyggelse

 Energianlegg

Reguleringsplan-Samferdselsanlegg og tekn

 Veg

 Parkering

Reguleringsplan-Grønnstruktur (PBL2008 §1

 Friområde

Reguleringsplan- Landbruks-, natur og friluf

 LNFR-areal for nødvendige tiltak for LNFR

Reguleringsplan-Hensynsoner (PBL2008 §12

 Sikringsone - Frisikt

 Angitthensynsone - Hensyn reindrift

Reguleringsplan-Juridiske linjer og punkt PE

 Angitthensyngrense

Reguleringsplan-Felles for PBL 1985 og 200

 Regulerings- og bebyggelsesplanområde

 Planens begrensning

 Formålsgrense

 Regulert tomtegrense

 Byggegrense

 Bebyggelse som inngår i planen

 Bebyggelse som forutsettes fjernet

 Regulert senterlinje

 Målelinje/Avstandslinje

 Avkjørsel

Abc Påskrift feltnavn

Abc Påskrift bredde

Abc Påskrift plantilbehør

Abc Regulerings- og bebyggelsesplan - påskrift

REGULERINGSBESTEMMELSER

FOR

KLETTSTØLEN HYTTEOMRÅDE – OPPDAL KOMMUNE

Dato: 28.4.15

Disse reguleringsbestemmelser gjelder for området vist innenfor reguleringsgrense på plankart datert 227.4.15. Bestemmelsene bygger på de vedtatte reguleringsbestemmelser fra 2007, og erstatter disse.

§1. GENERELT

1.1 Planområdets avgrensning

Det regulerte området er på plankartet vist med kraftig stiplet linje. Området er regulert til følgende formål:

- Områder for fritidsbebyggelse
- Områder for vei- og parkeringsanlegg
- Områder for grønnstruktur
- Område for energianlegg

§2. OMRÅDER FOR FRITIDSBEBYGGELSE

2.1 Formål

I disse områder skal oppføres bygninger til fritidsformål.

2.2 Bebyggelsens størrelse og plassering

Tillatt bebygd areal (BYA) er 25%. Minste avstand fra hovedbygg til senter vei er 8 meter. Garasje kan plasseres inntil 6 meter fra senter vei der det ligger til rette for det og det ikke finnes andre løsninger. Maks mønehøyde er 7 m over gjennomsnittlig planert terreng.

2.3 Tilbygg mv.

Tilbygg, garasjer og uthus skal tilpasses hovedhuset med hensyn til materialvalg, form og farge.

2.4 Tak

Alle bygninger skal ha saltak eller skråtak. Takteking skal fortrinnsvis være av torv.

2.5 Murer

Murer med større synlig flate over terreng enn 0,7 meter skal forblendes med skifer eller naturstein

2.6 Farger

Lyse og sterke farger med kontrastvirkning er ikke tillatt

2.7 Gjerder/flaggstang

Oppføring av gjerder og flaggstang er ikke tillatt, Gjerde kan dog oppsettes mot fallskrenter og der det ellers er nødvendig av sikkerhetshensyn.

§ 3 OMRÅDER FOR VEIER OG PARKERINGSPLASSER

Veiene bygges med kjørebanebredde på 4,5 meter inkl. skulder. Veigrøfter og skjæringer/fyllinger kan legges inn på areal regulert til byggeformål/grønnstruktur hvor det er nødvendig.

§ 4 OMRÅDER FOR GRØNNSTRUKTUR

4.1 Felles friområder

I disse områder tillates ikke andre konstruksjoner enn det som evt. behøves for utbygging og vedlikehold av områdets infrastruktur.

Adkomst til tomter kan legges over disse områdene der dette er vist med punktsymbol for avkjørsel.

§ 5 ENERGIANLEGG

5.1 Energianlegg

I dette området skal det oppføres bygninger/installasjoner som er nødvendige for områdets strømforsyning.

§ 6 FELLESBESTEMMELSER

6.1 Forhold til terreng

Terrenget i planområdet skal i størst mulig utstrekning bevares i sin opprinnelige form. Ved planlegging og utføring av tiltak skal disse tilpasses terrenget.

6.2 Vann og avløp

For alle hyttene i området som har innlagt vann er det påkøblingsplikt til felles anlegg for vannforsyning og avløp ved Vardammen.

6.3 Landbruk

Landbruksavkjørsel i vester del av planområdet skal være opparbeidet før det gis byggetillatelse på tomt 16.

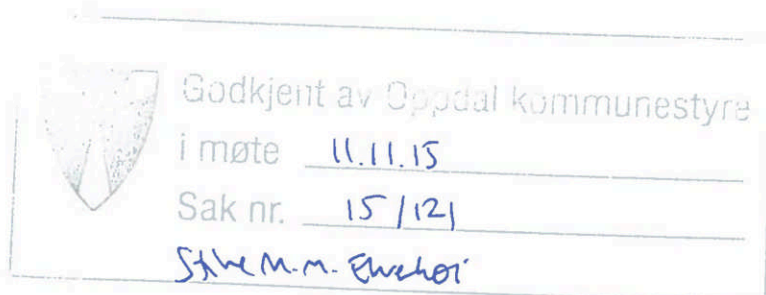

LØSØRE OG TILBEHØR

OVERSIKT OVER LØSØRE OG TILBEHØR TIL EIENDOMMEN

Oversikten er utarbeidet av Norges Eiendomsmeglerforbund, Eiendom Norge og Advokatforeningens Eiendomsmeglingsgruppe, og er gjeldende fra 1. januar 2020.

Generelt

Lov om avhending av fast eiendom (avhendingslova/avhl.) av 3. juli 1992 regulerer kjøper og selgers rettigheter og plikter ved overdragelse av fast eiendom og andeler i borettslag. I henhold til avhl. § 3-4 skal eiendommen, når annet ikke er avtalt, overdras med innredninger og utstyr som etter lov, forskrift eller annet offentlig vedtak skal følge med. Det samme gjelder varig innredning og utstyr som enten er fastmontert eller er særskilt tilpasset bygningen, jf. avhl. § 3-5. Loven inneholder ingen detaljert oversikt over hva som omfattes av "innredning og utstyr", og over hva som skal regnes som "fastmontert eller særskilt tilpasset". Partene kan fritt avtale hva som skal følge med eiendommen ved salg. Bransjens liste over løsøre og tilbehør som skal følge med eiendommen, er en del av avtalen mellom kjøper og selger dersom ikke annet er opplyst i salgsoppgaven, kjøper har tatt forbehold i bud eller avtale på annen måte er inngått. Der intet annet er avtalt, vil løsøre og tilbehør medfølge slik dette fremkommer av avhl. § 3-4 og § 3-5 og denne oversikt. Produkter og installasjoner som medfølger overdras uten noen form for garantier, utover eventuell gjenværende leverandørgaranti. Dersom det er noe i nedenstående liste som ikke finnes på eiendommen, vil det heller ikke medfølge.

1. HVITEVARER medfølger der dette er spesielt angitt i salgsoppgaven.
2. HELDEKKENDE TEPPER følger med uansett festemåte.
3. VARMEKILDER, slik som ovner, kaminer, peiser, varmepumper og panelovner, følger med uansett festemåte. Frittstående biopeiser/varmeovner og terrassevarmere medfølger ikke. Det følger ikke med varmekilder i rom som ikke har vegg- eller fastmonterte varmekilder på visning.
4. TV, RADIO OG MUSIKKANLEGG. TV-antennene og fellesanlegg for TV, herunder parabolantenne, og tuner/dekoder/tv-boks medfølger der dette eies av selger. Veggmontert TV/flatskjerm med tilhørende festeordning samt musikkanlegg følger ikke med (se også punkt 12).
5. BADEROMSINNREDNING/UTSTYR. Badekar, dusjkabinett, dusjvegger, alle fastmonterte speil og hyller, fastmonterte glass- og håndkleholdere, herunder håndklevarmere samt baderomsinnredning, medfølger.
6. GARDEROBESKAP medfølger, selv om disse er løse. Fastmonterte garderobehyller og knagger medfølger. Innredning i garderobeskap, for eksempel løse eller fastmonterte trådkurver, hyller, stenger og lignende, medfølger.
7. KJØKKENINNREDNING medfølger, herunder også åpne, fastmonterte hyller og løs eller fastmontert kjøkkenøy.
8. MARKISER, PERSIENNER og annen type innvendig og utvendig solskjerming, gardinoppheng, lamellgardiner og liftgardiner medfølger.
9. AVTREKKSVENTILASJONER av alle slag, samt fastmonterte aircondition/ ventilasjonsanlegg, medfølger.

10. SENTRALSTØVSUGER medfølger med komplett anlegg, herunder slange, munnstykke mm.
11. LYSKILDER. Kupler, lysstoffarmatur, fastmonterte "spotlights", oppheng og skinner med spotlights samt utelys og hagebelysning medfølger. Vegglamper, krokhengte lamper, lysekroner, prismelamper og lignende som er koblet til sukkerbit eller stikkontakt følger likevel ikke med.
12. INSTALLERTE SMARTHUSLØSNINGER med sentral som styrer lys, varme, lyd o.l., samt tilhørende trådløse enheter som brytere, sensorer, kameraer, integrerte høyttalere el. medfølger. Enkle lysstyringssystem f.eks. med en sentral som kun styrer lyspærer eller smartpærer montert i sokkel medfølger likevel ikke.
13. UTVENDIGE SØPPELKASSER og eventuelt holder/hus til disse medfølger.
14. POSTKASSE medfølger.
15. UTENDØRS INNRETNINGER slik som flaggstang, fastmontert tørkestativ, samt andre faste utearrangementer som f.eks. badestamp, boblekar/jacuzzi og liknende utendørs kar, lekestue, lekestativ, utepeis, fastmontert trommel til vannslange, medfølger. Guidekabel/avgrensingskabel til robotgressklipper medfølger, men robotgressklipper og ladestasjon for denne medfølger ikke.
16. FASTMONTERT VEGGLADER/LADESTASJON TIL EL-BIL medfølger uavhengig av hvor laderen er montert.
17. SOLCELLEANLEGG med tilhørende teknisk infrastruktur medfølger.
18. GASSBEHOLDER til gasskomfyr og gasspeis medfølger.
19. BRANNSTIGE, BRANNTAU, feiestige og lignende medfølger der dette er påbudt. Løse stiger medfølger ikke.
20. BRANNSLUKNINGSAPPARAT, BRANNSLANGE og RØYKVARSLER medfølger der dette er påbudt. Det er eier og brukers plikt til å se til at utstyret forefinnes på enhver eiendom. Hvis annet ikke er uttrykkelig avtalt, skal dette derfor alltid følge med ved salg av eiendom.
21. SAMTLIGE NØKLER til eiendommen som selger er i besittelse av skal overleveres kjøper på overtakelsen, herunder nøkler til eventuelle boder, uthus, garasjeportåpner el. Låses boder, uthus el. med hengelås, skal lås og nøkler til disse medfølge.
22. GARASJEHYLLER, bodhyller, lagringshyller og oppheng til bildekk medfølger såfremt de er fastmontert. Planter, busker og trær som er plantet på tomten, eller fastmonterte kasser og lignende er en del av eiendommen og medfølger i handelen.

BUD OG BUDGIVNING

KJØPETILBUD

FOR EIENDOMMEN

Adresse:

Klettstølvegen 143, 7340 Oppdal
Gnr. 201, Bnr. 72, Oppdal kommune.

Oppdragsnummer:

325260018

Meglerforetak:

PrivatMegleren Oppdal og omegn

Saksbehandler:

Peder Benum

Telefon / Mobil:

72 42 39 99 / 414 72 596

E-post:

peder.benum@privatmegleren.no

UNDERTEGNEDE GIR HERVED FØLGENDE BUD PÅ OVENNEVNT EIENDOM:

Kjøpesum Kr _____

Beløp med bokstaver Kr _____

+ omkostninger iht. opplysninger i salgsoppgaven

Dette budet er bindende for undertegnede frem til og med den

Kl.

Dersom annet ikke er angitt gjelder budet til kl. 15.00 første virkedag etter siste annonserte visning. I forbrukerforhold vil bud med kortere akseptfrist enn til kl. 12.00 første virkedag etter siste annonserte visning ikke bli viderefremmet til selger

Eventuelle forbehold: _____

Undertegnede er kjent med at selger står fritt til å godta eller forkaste ethvert bud. Likeledes er undertegnede klar over at budet er bindende for budgiver når det er kommet til selgers kunnskap. Handelen er juridisk bindende for begge parter dersom budet aksepteres innen akseptfristen. Undertegnede er kjent med at budjournalen vil bli forelagt kjøper og selger når handel er sluttet.

Ønsket overtakelsesdato: _____

Budet baseres på opplysninger og salgsvilkår som fremkommer av salgsoppgave m/vedlegg

Kjøpet vil bli finansiert slik:

Låneinstitusjon: _____ Referanse og tlf nr: _____

Lånt kapital: _____ Kr _____

Egenkapital: _____ Kr _____

Totalt: _____ **Kr** _____

Egenkaptitalen består av: Salg av nåværende bolig eller fast eiendom

Disponibelt kontantbeløp (bankinnskudd)

Jeg gir bud som Forbruker Ledd i næringsvirksomhet / Juridisk person (selskap)

Navn: _____ Navn: _____

Fødselsdato: _____ Fødselsdato: _____

Adr: _____ Adr: _____

Postnr: _____ Sted: _____ Postnr: _____ Sted: _____

Tlf: _____ E-post: _____ Tlf: _____ E-post: _____

Dato: _____ Sign: _____ Dato: _____ Sign: _____

Kopi av legitimasjon

Kopi av legitimasjon

Forbrukerinformasjon om budgivning

Sist oppdatert med virkning fra 1. januar 2014, i forbindelse med ikrafttredelse av endringer i eiendomsmeglingsforskriften.

Informasjonen er utarbeidet av Forbrukerombudet, Forbrukerrådet, Den Norske Advokatforening ved Eiendomsmeglingsgruppen, Eiendomsmeglerforetakenes Forening og Norges Eiendomsmeglerforbund, på grunnlag av blant annet forskrift om eiendomsmegling § 6-3 og § 6-4.

Nedenfor gis en oversikt over de retningslinjer som forbrukermyndighetene og organisasjonene anbefaler benyttet ved budgivning på eiendommen. Avslutningsvis gis også en kort oversikt over de viktigste rettsreglene tilknyttet budgivning.

Før det legges inn bud på eiendommen oppfordres budgiver til å sette seg inn i all relevant informasjon om eiendommen, herunder eventuell salgssoppgave og teknisk rapport med vedlegg.

GJENNOMFØRING AV BUDGIVNING

1. På forespørsel vil megler opplyse om aktuelle bud på eiendommen, herunder om relevante forbehold.
2. Alle bud skal inngis skriftlig til megler, som formidler disse videre til oppdragsgiver. Kravet til skriftlighet gjelder også budforhøvelser og motbud, aksept eller avslag fra selger. Før formidling av bud til oppdragsgiver skal megler innhente gyldig legitimasjon og signatur fra budgiver. Kravet til legitimasjon og signatur er oppfylt for budgivere som benytter e-signatur, eksempelvis BankID eller MinID. Med skriftlige bud menes også elektroniske meldinger som e-post og SMS når informasjonen i disse er tilgjengelig også for ettertiden.
3. Et bud bør inneholde eiendommens adresse (eventuelt gnr/bnr), kjøpesum, budgivers kontaktinformasjon, finansieringsplan, akseptfrist, overtakelsesdato og eventuelle forbehold som for eksempel usikker finansiering, salg av nåværende bolig ol. Normalt vil ikke et bud med forbehold bli akseptert før forbeholdet er avklart. Konferer gjerne med megler før bud avgis.
4. Megler skal legge til rette for en forsvarlig avvikling av budrunden. I forbrukerforhold (dvs. der oppdragsgiver er forbruker) skal megleren ikke formidle bud med kortere akseptfrist enn kl. 12.00 første virkedag etter siste annonserte visning. Etter denne fristen bør budgivere ikke sette en kortere akseptfrist enn at megler har mulighet til, så langt det er nødvendig, å orientere oppdragsgiver, budgivere og øvrige interessenter om bud og forbehold. Det bør ikke gis bud som diskriminerer eller utelukker andre budgivere. Dersom bud inngis med en frist som åpenbart er for kort til at megleren kan avvikle budrunden på en forsvarlig måte som sikrer oppdragsgiver og interessenter et tilstrekkelig grunnlag for sine handlingsvalg, vil megler fraråde budgiver å stille slik frist.
5. Megleren vil uoppfordret gi sin vurdering av det enkelte bud overfor oppdragsgiveren, når budet er gitt innenfor fristene i punkt 4.
6. Megleren skal så langt det er nødvendig og mulig holde budgiverne skriftlig orientert om nye og høyere bud og eventuelle forbehold.
7. Etter at handel har kommet i stand, eller dersom en budrunde avsluttes uten at handel er kommet i stand, kan en budgiver kreve kopi av budjournalen i anonymisert form.
8. Kopi av budjournal skal gis til kjøper og selger uten grunnnet opphold etter at handel er kommet i stand. Dersom det er viktig for budgiver å bevare sin anonymitet, bør budet fremmes gjennom fullmektig.

VIKTIGE AVTALERETTSLIGE FORHOLD

1. Det eksisterer ingen angrerett ved salg/kjøp av fast eiendom.
 2. Når et bud er innsendt til megler og han har formidlet innholdet i budet til selger (slik at selger har fått kunnskap om budet), kan budet ikke kalles tilbake. Budet er da bindende for budgiver frem til akseptfristens utløp, med mindre budet før denne tid avslås av selger eller budgiver får melding om at eiendommen er solgt til en annen (man bør derfor ikke gi bud på flere eiendommer samtidig dersom man ikke ønsker å kjøpe flere enn en eiendom).
 3. Selger står fritt til å forkaste eller akseptere ethvert bud, og er for eksempel ikke forpliktet til å akseptere høyeste bud.
 4. Når en aksept av et bud har kommet frem til budgiver innen akseptfristens utløp er det inngått en bindende avtale.
 5. Husk at også et eventuelt bud fra selger til kjøper (såkalte "motbud"), avtalerettslig er et bindende tilbud som medfører at det foreligger en avtale om salg av eiendommen dersom budet i rett tid aksepteres av kjøper.
-