

 **PARTNERS**  
EIENDOMSMEGLING  
i samarbeid med GOBB



PRØVENVEGEN 37D

**04**

Velkommen til Prøvenvegen 37D

**06**

Nøkkelinformasjon/Megler

**16**

Beliggenhet

**24**

Eiendommen

**31**

Tekniske dokumenter



## PRØVENVEGEN 37D

Velkommen til Prøven vegen 37D.

Her har du en praktisk og fin leilighet i rolige omgivelser. Leiligheten ligger i 2. etasje og inneholder entrè, 2 soverom, stue/kjøkken og bad. Det største soverommet har godt med skaplass. Overbygd terrasse utifra stuen. Boligen har en stor utebod og en biloppstillingsplass. Det er i tillegg til terrassen muligheter for å sitte ute i svalgangen ved inngangspartiet.

## PRØVENVEGEN 37D

Prisantydning	<b>2 350 000</b>
Fellesgjeld	<b>98 327</b>
Omkostninger	<b>9 412</b>
Totalpris	<b>2 448 327</b>
Fellesutgifter	<b>9 943 pr. mnd.</b>
P-rom	<b>92 m2</b>
Bruksareal	<b>95 m2</b>
Soverom	<b>2</b>
Etasje	<b>2</b>
Eierform	<b>Borettslag</b>
Byggeår	<b>2000</b>



**Silje Furuseth Aandalen**

Eiendomsmegler NEF/Partner

99 30 85 46 / [silje@partnerseiendomsmegling.no](mailto:silje@partnerseiendomsmegling.no)



**Runa Skumlien**

Eiendomsmegler MNEF/Partner

95 85 78 04 / [runa@partnerseiendomsmegling.no](mailto:runa@partnerseiendomsmegling.no)

**& PARTNERS**  
EIENDOMSMEGLING  
i samarbeid med GOBB

Øvre Torvgt 28 2815 Gjøvik



## STANDARD

Kjøkkeninnredning med laminerte skrog og formpressede fronter. Benkeplate er laminert. Flislagt over benkeplate. Komfyrvakt. Kjøkkenvifte med avtrekk ut. Dobbel kjøkkenkum. Lekkasjestopper/lekkasjevarsler. Plass til frittstående: Komfyr. Kjøle/fryseskap. Oppvaskmaskin.

Stue og spisestue. Dør ut til overbygd terrasse.

2 soverom. Godt med skaplass på det største soverommet.

Badet har gulvbelegg, fliser på vegg. Servant med underskap. Speil med tilhørende belysning. Dusjkabinett. Opplegg for vaskemaskin. Gulvmontert wc. Ventil på vegg. Tilluft i dør. Varme i gulv. Plastsluk.

Gulv er i hovedsak preget av: Laminat. Belegg. Vegger er i hovedsak preget av: Tapet. Himlinger er i hovedsak preget av: Malte plater. Ca. 200 liters varmtvannstank. El-anlegg med automatsikringer. I hovedsak skjult ledningsnett.









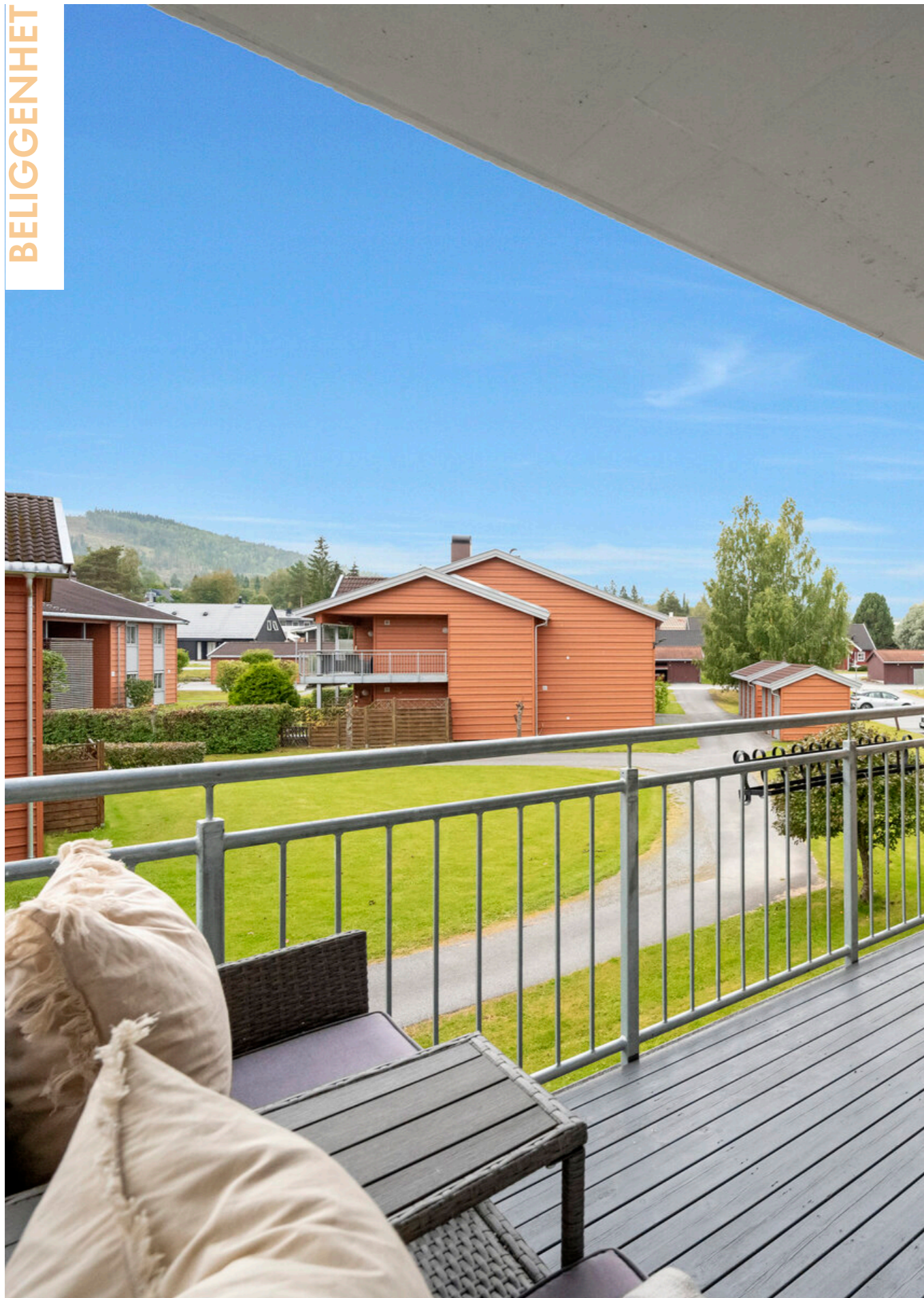

## BELIGGENHET

Borettslag beliggende på Prøventunet, i et rolig område på Raufoss. Det er kort avstand til sentrum med de servicetilbud som finnes der, og fine tur- og rekreasjonsmuligheter i området. Matbutikken Rema ligger rett i nærheten. Det er mange, fine turmuligheter sommer samt vinter i området. Lettstelt leilighet med alt på en flate.

# Prøvenvegen 37D

Nabolaget Raufoss stadion/Tollerud - vurdert av 30 lokalkjente

## Nabolaget spesielt anbefalt for

- Familier med barn
- Godt voksne
- Husdyreiere



## Offentlig transport

Raufoss syd	4 min
Linje B46, B47, 103, 403, 406, 436	0.3 km
Raufoss stasjon	9 min
Linje RE30	0.6 km
Oslo Gardermoen	1 t 16 min

## Skoler

Raufoss skole (1-7 kl.)	16 min
286 elever, 21 klasser	1.3 km
Korta skole (1-7 kl.)	21 min
300 elever, 22 klasser	1.6 km
Vestre Toten ungdomsskole (8-10 kl.)	5 min
451 elever, 28 klasser	0.4 km
Raufoss videregående skole	8 min
450 elever	0.6 km

Opplevd trygghet  
Veldig trygt 87/100

Kvalitet på skolene  
Bra 69/100

Naboskapet  
Godt vennskap 68/100

## Aldersfordeling

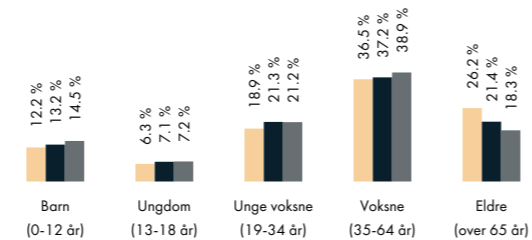

Område	Personer	Husholdninger
Raufoss stadion/Tollerud	1 174	628
Raufoss	7 694	3 799
Norge	5 425 412	2 654 586

## Barnehager

Veltmanåa barnehage (1-5 år)	10 min
56 barn	0.7 km
Trollskogen barnehage (1-5 år)	13 min
50 barn	1.1 km
Espira Dragerskogen barnehage (0-5 år)	19 min
81 barn	1.5 km

## Dagligvare

Rema 1000 Raufoss	3 min
Bunnpris Raufoss	8 min
Post i butikk, PostNord	0.6 km

## Primære transportmidler

- Egen bil
- Gående

Støynivået  
Lite støynivå 92/100

Turmulighetene  
Nærhet til skog og mark 91/100

Gateparkering  
Lett 87/100

## Sport

Raufosshallen 1	6 min
Aktivitetshall	0.5 km
Raufoss skole håndballbane	13 min
Ballspill	0.9 km
Toten Treningssenter Raufoss	21 min
Eina Trim og Trening	11 min

## Boligmasse

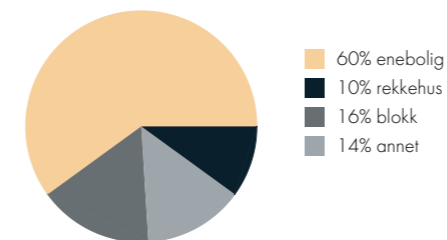

## Varer/Tjenester

AMFI Raufoss	21 min
Vitusapotek Raufoss	9 min

## Aldersfordeling barn (0-18 år)

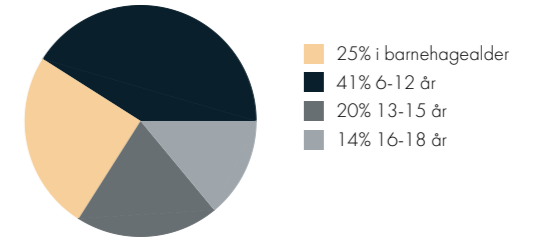

## Familiesammensetning

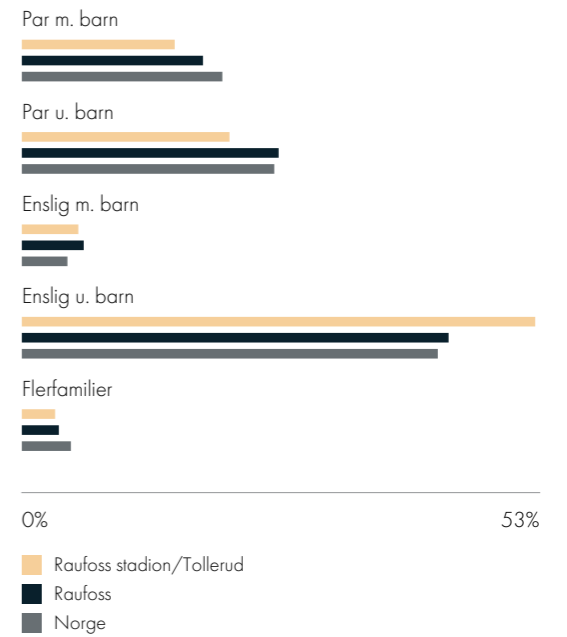

## Sivilstand

	Raufoss stadion/Tollerud	Norge
Gift	26%	33%
Ikke gift	54%	54%
Separert	14%	9%
Enke/Enkemann	6%	4%

Innholdet på Nabolagsprofilen er innhentet fra ulike offentlige og private kilder og det kan forekomme feil eller mangler i dataene. Distanser/tid er beregnet basert på korteste kjørbare vei eller gangvei (der kjente gangveier er med i datagrunnlaget). Vurderingene og situatene fra lokalkjente er innhentet på nettstedet Nabolag.no og er aggregerte data basert på svar innenfor et gitt nabolag. Finn.no AS eller Partners Eiendomsmegling Gjøvik kan ikke holdes ansvarlig for feil eller mangler i dataene. Kilder: Statens Kartverk, Statistisk Sentralbyrå, Geodata AS, Nabolag.no m.fl. Copyright © Finn.no AS 2024

Innholdet på Nabolagsprofilen er innhentet fra ulike offentlige og private kilder og det kan forekomme feil eller mangler i dataene. Distanser/tid er beregnet basert på korteste kjørbare vei eller gangvei (der kjente gangveier er med i datagrunnlaget). Vurderingene og situatene fra lokalkjente er innhentet på nettstedet Nabolag.no og er aggregerte data basert på svar innenfor et gitt nabolag. Finn.no AS eller Partners Eiendomsmegling Gjøvik kan ikke holdes ansvarlig for feil eller mangler i dataene. Kilder: Statens Kartverk, Statistisk Sentralbyrå, Geodata AS, Nabolag.no m.fl. Copyright © Finn.no AS 2024

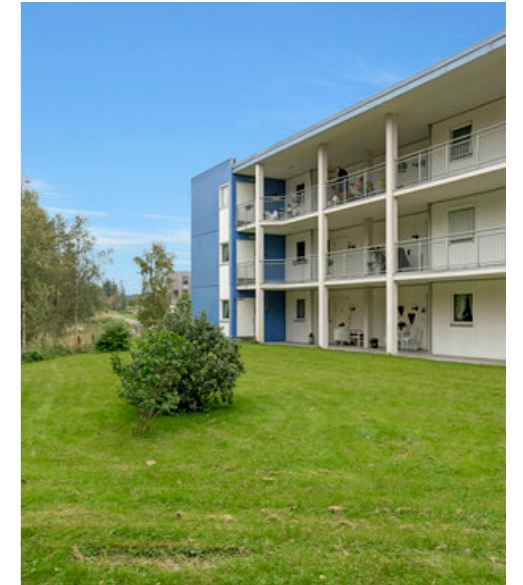
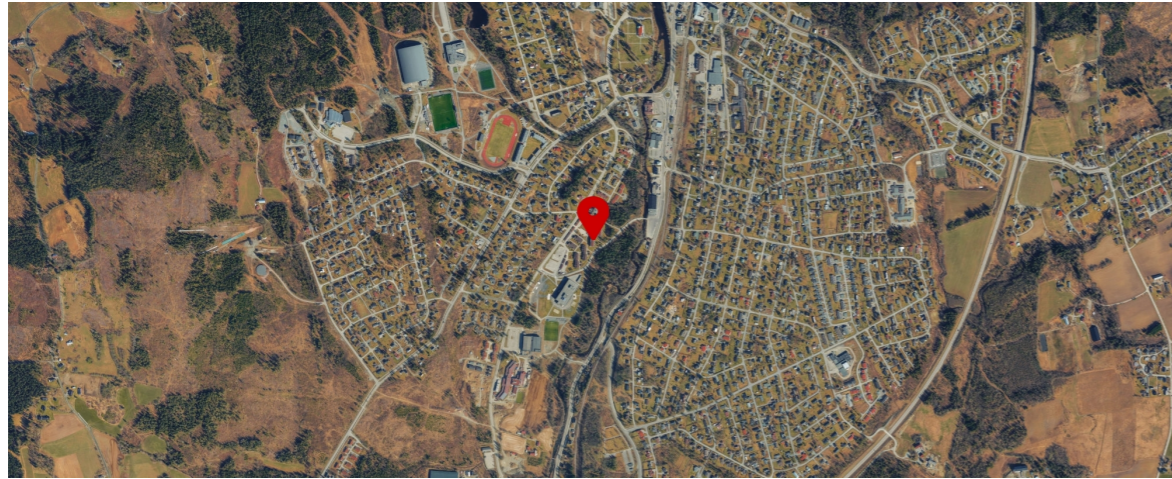

Innholdet på Nabolagsprofilen er innhentet fra ulike offentlige og private kilder og det kan forekomme feil eller mangler i dataene. Distanser/tid er beregnet basert på korteste kjørbare vei eller gangvei (der kjente gangveier er med i datagrunnlaget). Vurderingene og situatene fra lokalkjente er innhentet på nettstedet Nabolag.no og er aggregerte data basert på svar innenfor et gitt nabolag. Finn.no AS eller Partners Eiendomsmegling Gjævik kan ikke holdes ansvarlig for feil eller mangler i dataene. Kilder: Statens Kartverk, Statistisk Sentralbyrå, Geodata AS, Nabolag.no m.fl. Copyright © Finn.no AS 2024



## INNHOOLD

Leiligheten ligger i 2.etasje og inneholder entrè, stue/kjøkken, 2 soverom, bad. Leiligheten disponerer en bod på 5 m<sup>2</sup> i gang ved trapp og heis.



**BRA-I | 95 M<sup>2</sup>**

## Prøvenvegen 37d



Skissen er ikke målriktig, avvik forekommer

## EIENDOMMEN

**Beregnet total kostnad**

2 350 000,- (Prisantydning)  
98 327,- (Andel av fellesgjeld)

-----  
2 448 327,- (Pris inkl. fellesgjeld)

**Omkostninger**

240,- (Pantattest kjøper)  
500,- (Tingl.gebyr BRL-skjøte - Statens Kartverk)  
500,- (Tingl.gebyr pantedokument BRL - Statens Kartverk)  
8 250,- (Boligkjøperpakke (valgfritt))

-----  
9 490,- (Omkostninger totalt)

-----  
2 457 817,- (Totalpris inkl. omkostninger)

NB: Regnestykket forutsetter at det kun tinglyses ett pantedokument og at eiendommen selges til prisantydning.

**Felleskostnader**

9 943 pr. mnd. Inkl. renter og avdrag på andel fellesgjeld, kom.avg., husforsikring, kabel-tv, forretningsførsel.

**Løpende kostnader**

Felleskostnader, estimert Kr. 119 316 pr. år.

**Andel fellesgjeld**

98 327

**Avdrag fellesgjeld**

Kr. 4364

**Andel formue**

52 584

**Borettslag**

Borettslag: Prøventunet borettslag, Orgnr:  
981004736

**Hva skjer i gården / vedlikehold etc.**

I Prøventunet Brl. ligger det pt. ingen nye store planer for vedlikehold utover maling av treverk og tak svalganger som allerede er påbegynt og dekkes inn av nåværende økonomi.

Dette er derimot ett brl. som begynner å bli noen år og det jobbes med utarbeidelse av en vedlikeholdsplan da det vil komme vedlikeholdsprosjekter i fremtiden.

**Sikringsordning fellesgjeld / in-ordning**

Ansvar for felleskostnader i borettslag:  
Andelseierne er ansvarlig for å dekke borettslagets kostnader. Dette gjøres ved betaling av månedlige felleskostnader. Hvis borettslaget lider tap som følge av at en andelseier ikke betaler sine felleskostnader, kan et eventuelt tap medføre at de andre andelseierne må betale høyere felleskostnader. Borettslaget har tegnet sikring, i henhold til borettslagsloven, mot denne type tap:

Leverandør av sikring:

Boligbyggelagens Finansieringsforetak AS

Varighet av avtalen / oppsigelsesvilkår:

Borettslag som har tegnet sikring kan si opp avtalen med 6 måneder oppsigelsestid. Etter borettslagslovens bestemmelser skal vedtak om oppsigelse av sikringen gjøres av borettslagets generalforsamling. Finansieringsforetaket kan til enhver tid si opp en avtale med sikrings taker dersom sikrede ikke oppfyller de krav som er lagt til grunn ved første gangs sikring.

Dette er dekkende for de borettslag som er sikret gjennom Boligbyggelagens Finansieringsforetak AS. Hvis borettslag er sikret gjennom andre ordninger må megler få opplyst derfra hvilke opplysninger som skal gis.

Laget er IKKE et IN-lag

**Fellesgjeld / lånevilkår**

Lånenummer: 11449409, Husbanken  
Annuitetslån, 2 terminer per år.  
Rentesats per 20.02.2024: 4.22% pa.  
Antall terminer til innfrielse: 3  
Saldo per 20.02.2024: 2 049.064  
Andel av saldo: 77 596  
( siste termin 31.07.2025 )  
Flytende rente

Lånenummer: 61778179392, Nordea Bank Norge  
Annuitetslån, 4 terminer per år.  
Rentesats per 20.03.2024: 5.74% pa.  
Antall terminer til innfrielse: 63  
Saldo per 20.03.2024: 547.434  
Andel av saldo: 20 731  
Første termin/første avdrag: 30.12.2019 ( siste termin 30.09.2039 )  
Flytende rente

## Rentekostnader fellesgjeld

Kr. 309

## Forsikring

Gjensidige Forsikring ASA  
Polisenummer: 86184860

## Regnskap

Fjorårets regnskap viste et overskudd på 1 074 969,-. I budsjett for inneværende år er det lagt til grunn at selskapet skal gå med kr 900 302,- i overskudd.

## Vedtekter / husordensregler

Vedtekter og husordensregler følger vedlagt

## Husdyrhold

Det er tillatt med hund og katt i leilighetene. Se vedlagte husordensregler.

## Tilstandsgrader (tg2/tg3) fra tilstandsrapport:

I tilstandsrapport er følgende elementer gitt tilstandsgrader 2 og 3:

TG2:

Utvendig > Dører

Det er påvist andre avvik: Dører bærer preg av slitasje. Tilstandsgrad gitt pga. nevnte forhold.

Utvendig > Balkonger, terrasser og rom under balkonger

Rekkverket er for lavt i forhold til dagens krav til rekkverkshøyder. Tilstandsgrad gitt pga. nevnte forhold.

Innvendig > Overflater

Overflater har en del slitasjegrad utover det en kan forvente. Tilstandsgrad gis pga. nevnte forhold.

Innvendig > Radon

Det er ikke foretatt radonmålinger, og bygget er heller ikke utført med radonsperre. Eiendommen ligger i et området som er markert med særlig høy aktsomhet i kartet. Statens strålevern anbefaler radonmåling i bolig. Mer info angående radon kan hentes hos kommunen og Statens strålevern, <https://dsa.no/radon>. Radon målinger blir anbefalt de fleste steder for å danne seg et bilde av situasjonen angående risiko knyttet til eventuelt radon eksponering.

Våtrom > Overflater vegger og himling > Bad

Det er påvist at noen fliser har bom (hulrom under). Bom i fliser registrert (hulrom under fliser).

Tilstandsgrad gitt pga. nevnte forhold.

Våtrom > Sluk, membran og tettesjikt > Bad

Mer enn halvparten av forventet brukstid er passert på membranløsningen. Tilstandsgrad gitt pga. nevnte forhold.

Våtrom > Sanitærutstyr og innredning > Bad

Det er påvist skader på innredning. Tilstandsgrad gitt pga. nevnte forhold.

Kjøkken > Overflater og innredning > Stue/kjøkken

Det er påvist skader på overflater/kjøkkeninnredning utover normal slitasjegrad. Fuktskjolder/svelling i bunnplate i benkeskap. Ved bruk av fuktindikator registrerte jeg ingen unormale verdier. Tilstandsgrad gitt pga. nevnte forhold.

Tekniske installasjoner > Avløpsrør

Det er ikke påvist tilfredsstillende stakemulighet på avløpsanlegg. Tilstandsgrad gitt pga. nevnte forhold.

Tekniske installasjoner > Varmtvannstank

Det er ikke påvist tilfredsstillende el-tilkobling av varmtvannstank iht. gjeldende forskrift. Det er ikke påvist tilfredsstillende avrenning eller annen kompenserende løsning fra varmtvannstank. Det er påvist at varmtvannstank er over 20 år Tilstandsgrad gitt pga. nevnte forhold.-

## Selgers egenerklæringsskjema

Selger har kommentert på følgende spørsmål i egenerklæringsskjema som er en del av salgsoppgaven:

Pkt. 14

I 2021 var det kontroll på el-anlegget.

## Boligens areal

2. etasje:

BRA-i: 95 m<sup>2</sup> : Bad, 2 soverom, stue/kjøkken, entré, bod.

BRA-e: 5 m<sup>2</sup>.: Utvendig bod.

BRA-i: Internt bruksareal. BRA-e: Eksternt bruksareal.

Dersom dette arealet befinner seg i sameie, borettslag, aksjesalg e.l. vil normalt sett disse arealene ikke være eid av boligen, de er kun disponert på salgstidspunktet. Arealet kan f. eks. omrokes av styret i ettertid. BRA-b: Innglasset balkong. GUA: Gulvareal. ALH: Areal med lav himlingshøyde.

## Arealbekreftelse

Arealer er oppmålt av takstmann ikke kontrollmålt av megler.

## Adkomst

Det vil bli skiltet med & Partners Eiendomsmegling visningsskilt i forbindelse med fellesvisninger.

## Tomt

Eierform: Fellestomt

Tomten er fellesareal. Felles eiet tomt på 8333 m<sup>2</sup> som er opparbeidet med plen og beplantning. Asfaltert parkering og internveier.

## Garasje / parkering

Parkeringsplass på asfaltert område. Garasjer tildeles de som har behov for det og det er ledighet. Oppsigelsestid er tre måneder.

## Byggemåte

Yttervegg i trekonstruksjon. Murt forblending. Trevinduer med 2-lags isolerglass. Utvendig solskjerming på noen vinduer. Ytterdør i tre. Balkongdør i tre med 2-lags isolerglass. Veranda og terrasser rundet boligen: Fundamentert på betong. Konstruksjoner og overflater i treverk og metall. Overbygd.

## Barnehage / skole i området

Raufoss skole (1-7 kl.)

286 elever, 21 klasser 1.3 km

Korta skole (1-7 kl.)

300 elever, 22 klasser 1.6 km

Vestre Toten ungdomsskole (8-10 kl.)

451 elever, 28 klasser 0.4 km

Raufoss videregående skole

450 elever 0.6 km

Veltmanåa barnehage (1-5 år)

56 barn 0.7 km

Trollskogen barnehage (1-5 år)

50 barn 1.1 km

Espira Dragerskogen barnehage (0-5 år)

81 barn 1.5 km

## Adgang til utleie

I henhold til Lov om borettslag § 5-5 kan man med godkjenning fra styret i borettslaget leie ut leiligheten til andre for opp til tre år dersom man har bodd i leiligheten i minst ett av de to siste årene.

## Oppvarming

Oppvarming består av strøm. Selgers opplysning: Varme i gulv på bad.

## Energimerking

Oppvarmingskarakter Rød - Energikarakter E

Megler har intet ansvar for informasjon som følger av energiattesten. For fullstendig energiattest fra selger, kontakt megler.

## Energiforbruk

Energiforbruket vil variere fra husstand til husstand.

## Kommunale avgifter

Kom.avg. er inkl. i felleskostnadene

## Formuesverdi

Formuesverdi som primærbolig kr. 552 421 pr. 31.12.21

Formuesverdi som sekundærbolig kr. 1 988 716 pr. 31.12.21

Formuesverdien fastsettes med utgangspunkt i en kvadratmeterpris, som beregnes av Statistisk sentralbyrå (SSB). Kvadratmeterprisen skal gi uttrykk for en estimert markedsverdi pr. kvadratmeter og bygger på statistiske opplysninger om omsatte boliger (boligtype, areal, geografisk beliggenhet og alder).

Ut fra kvadratmeterprisene til SSB fastsetter Skatteetaten årlige kvadratmetersatser. Disse satsene vil utgjøre hhv. 25% av kvadratmeterprisene for primærboliger (der boligeier er folkeregistrert pr. 1. januar) og 90% for sekundærboliger (alle andre boliger).

## Regulering

Eiendommen er regulert til bolig. For ytterligere opplysninger om regulering, vennligst ta kontakt med megler.

## Konsesjon / odel

Det er ingen konsesjon eller odel knyttet til salget av denne eiendommen.

## Vei/vann/avløp

Eiendommen er tilknyttet offentlig vei, via privat adkomst.

Vann og avløp er tilknyttet det offentlige.

## Tilbehør

Følgende tilbehør medfølger handelen:

Det gjøres spesielt oppmerksom på at boligens tilbehør og løsøre ikke medfølger handelen med mindre dette fremkommer av nærværende prospekt. Hvitevarer som ikke er integrert i innredningen, medfølger ikke i handelen. Fastmontert og innebygget kjøkken- og baderomsinnredning følger boligen. Med mindre annet er spesifisert i salgsoppgaven gjelder NEFs normgivende liste over løsøre og tilbehør.

## Boligselgerforsikring

Selger har i forbindelse med salget tegnet boligselgerforsikring gjennom Anticimex forsikring. Selgers egenerklæringskjema følger vedlagt salgsoppgaven og interessenter må sette seg inn i dette dokumentet før bud inngis.

## Boligkjøperpakke / boligkjøperforsikring

Sammen med Tryg har vi skreddersydd boligkjøperpakke slik at du kan være trygg på at du har alle forsikringene du trenger. Enten du har kjøpt hus, leilighet eller hytte.

Denne gunstige pakken fra Tryg inkluderer også juridisk hjelp hvis du oppdager feil og mangler ved boligen utover det som er opplyst om.

Boligkjøperpakken inneholder innboforsikring, renteforsikring for situasjoner der kjøper ikke får solgt nåværende bolig, samt en flytteforsikring for alle de tre boligtypene. For hus og hytte omfatter den i tillegg bygningsforsikring hvor kostnader for å reparere eller gjenoppbygge huset ditt er inkludert. Les mer om forsikringen i produktark for Boligkjøperpakke som ligger vedlagt i salgsoppgaven.

Boligkjøperpakken må tegnes senest i forbindelse med kontraktsmøte. Kjøper mottar ingen særskilt faktura for Boligkjøperpakken siden kostnaden det første året legges til oppgjøret for kjøpesummen for boligen. Megler/meglerforetak mottar honorar for denne formidlingen.

## Budgivning

Vi oppfordrer alle til å lese Forbrukerinformasjon om budgivning før bud inngis. Alle bud og budforhøyelser skal inngis skriftlig til megler. I tillegg er megler pålagt å innhente gyldig legitimasjon og signatur fra budgiver før bud kan formidles til selger.

Kravet til legitimasjon og signatur er oppfylt for budgivere som benytter Bank-ID og vi oppfordrer derfor alle til å gi bud elektronisk ved å benytte GI

BUD knappen på eiendommens hjemmeside på Partners.no. Eventuelle forhøyelser kan sendes ved å svare direkte på mottatt sms fra meglers system, til megler per e-post eller SMS: 99 30 85 46 . Alle budforhøyelser skal bekreftes av megler.

For at budene skal kunne bli behandlet og videreformidlet skriftlig til alle involverte parter, må alle bud ha en tilstrekkelig lang akseptfrist, jf. eiendomsmeglingsforskriften § 6-3. Selger må også skriftlig akseptere budet før aksept kan formidles til budgiver. Akseptfrist på alle bud skal være minimum 30 minutter, og budforhøyelser må skje i god tid før fristens utløp. Bud som ikke er skriftlig, eller som har kortere akseptfrist enn til kl. 12.00 dagen etter siste annonserte visning, vil ikke bli formidlet til selger. Selger står fritt til å akseptere eller forkaste et hvert bud og er således ikke forpliktet til å akseptere det høyeste budet på eiendommen. Etter at eiendommen er solgt vil kjøper og selger få tilsendt budjournal. Øvrige budgivere kan få utlevert kopi av budjournalen i anonymisert form.

Det gjøres oppmerksom på at budgiver også vil være den som vil stå som kjøper av eiendommen. Dersom man etter at bud er akseptert ønsker å endre hvem som skal stå som eier, forutsetter dette at selger godkjenner en slik endring. Alle involverte parter skal signere kjøpekontrakt og er solidarisk ansvarlig for kjøpet frem til oppgjør er gjennomført.

## Overtagelse

Budgivere oppfordres til å skrive ønsket overtagelse i budskjema.

## Diverse

Alle innvendige og utvendige arealangivelser, samt beskrivelser av bygningen er hentet fra vedlagte tilstandsrapport. Salgsoppgaven er basert på selgers opplysninger gitt til takstmann, megler og opplysninger innhentet fra kommunen, eventuelt forretningsfører og andre tilgjengelige kilder. Interessenter oppfordres til å undersøke eiendommen godt, gjerne sammen med sakkyndig, før bud inngis. Det er ikke kontrollert om tomtegrensene stemmer med de grenser/gjerde som fysisk er satt. Det kan være avvik fra dagens rombruk/rombenevnelse i forhold til det opprinnelige byggemeldte/godkjente.

Meglerforetaket oppfordrer evt. budgivere til å lese gjennom fullstendig prospekt/salgsoppgave med vedlegg.

## Lov om hvitvasking

Eiendomsmeglingsforetak plikter etter lov om hvitvasking å gjennomføre kontrollhandlinger knyttet til kjøper og selgers identitet og forhold knyttet til gjennomføringen av handelen. Dette omfatter også opplysninger om kundeforholdets formål og tilsikrede art. For kjøper må kontroll av legitimasjon skje senest ved inngåelse av kontrakt. Signering med bankID er regnet som gyldig legitimasjonskontroll. Ved oppdrag hvor juridiske personer (selskap) er part må eiendomsmegler også gjennomføre kontroll av hvilke fysiske personer som kontrollerer selskapet (reelle rettighetshavere). Dersom megler ikke klarer å gjennomføre pålagte kundetiltak må megler avvise kunden og oppdraget. Megler har også plikt å melde forhold som ikke er avklart og fremstår som mistenkelige til Økokrim. Megler kan også i enkelte tilfeller har plikt til å stanse gjennomføringen av handelen.

Eiendomsmegler plikter å gjennomføre ytterligere undersøkelser knyttet til handelen basert på kjøpers egenkapital eller andre forhold knyttet til kjøper. Kjøper oppfordres til å innbetale den delen av kjøpesummen som er egenkapital i en overføring fra egen bankkonto i norsk bank.

## Salgsbetingelser

Eiendommen skal overleveres kjøper i tråd med det som er avtalt. Det er viktig at kjøper setter seg grundig inn i alle salgsdokumentene, herunder salgsoppgave, tilstandsrapport og selgers egenerklæring. Kjøper anses kjent med forhold som er tydelig beskrevet i salgsdokumentene. Forhold som er beskrevet i salgsdokumentene kan ikke påberopes som mangler. Dette gjelder uavhengig av om kjøper har lest dokumentene. Alle interessenter oppfordres til å undersøke eiendommen nøye, gjerne sammen med fagkyndig før bud inngis. Kjøper som velger å kjøpe usett kan ikke gjøre gjeldende som mangel noe han burde blitt kjent med ved undersøkelsen.

Dersom det er behov for avklaringer, anbefaler vi at kjøper rådfører seg med eiendomsmegler eller en bygnings sakkyndig før det legges inn bud.

Hvis eiendommen ikke er i samsvar med det kjøperen må kunne forvente ut ifra alder, type og synlig tilstand, kan det være en mangel. Det samme gjelder hvis det er holdt tilbake eller gitt uriktige opplysninger om eiendommen og dette har virket inn på avtalen. En bolig som har blitt brukt i en viss tid, har vanligvis blitt utsatt for slitasje og skader kan ha oppstått. Slik

brukslitasje må kjøper regne med, og det kan avdekkes enkelte forhold etter overtakelse som nødvendiggjør utbedringer. Normal slitasje og skader som nødvendiggjør utbedring, er innenfor hva kjøper må forvente og vil ikke utgjøre en mangel.

Boligen kan ha en mangel dersom det er avvik mellom opplyst og faktisk areal, forutsatt at avviket er på 2% eller mer og minimum 1 kvm.

Ved beregning av et eventuelt prisavslag eller erstatning må kjøper selv dekke tap/kostnader opptil et beløp på kr 10 000 (egenandel).

Dersom kjøper ikke er forbruker selges eiendommen «som den er», og selgers ansvar er da begrenset jf. avhl. § 3-9, 2. pktm. Informasjon om kjøpers undersøkelsesplikt, herunder oppfordringen om å undersøke eiendommen nøye, gjelder også for kjøpere som ikke anses som forbrukere.

Eiendomsmegler standardkontrakt inneholder bl.a. bestemmelser om at hvis det foreligger vesentlig mislighold som bl.a. gir selger rett til å heve når det er gått 30 dager fra avtalt betalingstid, kjøper aksepterer dette som bindende for seg.

## Avhendingsloven

Frivillig salg av fast eiendom reguleres av Lov om avhending av fast eiendom av 3. juli 1992 nr. 93.

## Finansiering

Vi har løpende kontakt med finansinstitusjoner som kan tilby lån med konkurransedyktige betingelser. Hvis ønskelig formidler vi gjerne kontakt.

## Heftelser

Borettslagsmodellen innebærer at borettslaget eier eiendommen, mens andelseierne eier andeler i borettslaget, som gir andelseier boret til en bestemt bolig. Andelseierne har ikke personlig ansvar for selskapets fellesgjeld, men boligselskapets løpende utgifter må dekkes av andelshaverne. Manglende innbetaling av fellesutgiftene som følge av andre andelshaveres mislighold, eller der boligselskapet sitter på fraflyttede og usolgte andeler, må dekkes av de øvrige andelseierne. Borettslaget har dog lovbestemt pant for inntil 2 G i andelene.

På eiendommen kan det være tinglyst erklæringer/avtaler som for eksempel rett til

kommunen til å anlegge vann- og kloakkledninger inkl. reparasjon av disse, bestemmelser om bebyggelsen, gjerder, vei og adkomstrettigheter. Disse erklæringene/avtalene vil følge eiendommen ved salg, og kan ikke slettes. Vennligst ta kontakt med megler for nærmere spesifisering av disse.

#### **Forkjøpsrett**

Leiligheter i borettslag tilknyttet Gjøvik og Omegn Boligbyggelag, skal lyses ut på forkjøpsrett for borettslagenes og boligbyggelagets medlemmer. Annonse vedr. forkjøpsrett legges ut på GOBBs hjemmeside, [www.gobb.no](http://www.gobb.no) hver onsdag.

Frist for å melde bruk av forkjøpsrett er onsdag i etterfølgende uke kl. 12.00. Melding om bruk av forkjøpsrett leveres boligbyggelaget på eget skjema. Finansieringsbevis må vedlegges. Kjøper, selger og meglere tilskrives når forkjøpsretten er avklart.

Medlemskap i Gjøvik og Omegn Boligbyggelag skal være tegnet før kontraktskriving. Husk at dersom det er flere eiere til boligen, må begge (alle) eiere ha hvert sitt medlemskap i boligbyggelaget. Medlemskapet er gyldig først når det er betalt.

Styret i borettslaget skal godkjenne nye andelseiere. Styret tilskrives umiddelbart etter at forkjøpsretten er avklart, og har da en frist på 20 dager på å eventuelt nekte godkjenning.

Ved bruk av forkjøpsrett påløper det et gebyr pt. stort kr 7768,25 for kjøper.

#### **Adresse og matrikkel**

Prøvenvegen 37D, 2833, Raufoss, Gnr. 13 bnr. 564, andelsnr. 28 i Prøventunet borettslag med orgnr. 981004736 i Vestre Toten kommune

#### **Eier**

Sverre Reidar Grønsås

#### **Oppdragsnummer**

6-23-0316

#### **Meglers vederlag**

Innhenting opplysninger (Kr. 6 900)  
Tinglysingsgebyr elektronisk (Kr.897)  
Visninger pr. stk. (Kr.3 000)  
Panteattest selger (Kr.125)  
Eierskiftegebyr trekkes i oppgjøret - SELGER (Kr.6 215)  
takst fnr. 35576 (Kr.12 015)

Faktura rom sans (Kr.14 375)  
Markedspakke (Kr.18 900)  
Oppgjør (Kr.6 900)  
Panterett med urådighet - Statens Kartverk (Kr.480)  
Provisjon (forutsatt salgssum 1,8% i provisjon, min 45 000)  
Tilrettelegging (Kr.15 900)

#### **Vedlegg til salgsoppgave og kjøpekontrakt**

Vedlagt i salgsoppgaven foreligger det reguleringsbestemmelser med kart, tilstandsrapport, egenerklæringsskjema selger, energiattest mm. Alle interessenter oppfordres til å sette seg inn i fremlagte dokumenter før bud inngis. Ta gjerne kontakt med megler dersom du ønsker utlevert dine egne kopier av dokumentene.

Det gjøres oppmerksom på at Partners Eiendomsmegling sine standard kjøpekontrakter blir benyttet i handelen, dersom det ikke avtales noe annet før handel har kommet i stand.

#### **Behandling av personopplysninger**

Det gjøres oppmerksom på at foretaket behandler personopplysninger og all behandling skjer iht. personvernregelverket. Meglerforetaket behandler kun personopplysninger som er nødvendig for å gjennomføre oppdraget. Det gjøres oppmerksom på at vi deler dine personopplysninger med offentlige myndigheter i den utstrekning det er nødvendig og med virksomheter som tilbyr tjenester for gjennomføring av oppdraget. For mer informasjon se personvernerklæring på vår hjemmeside.

## TEKNISKE DOKUMENTER





# Tilstandsrapport

Prøvenvegen 37 D, 2833 RAUFOSS

VESTRE TOTEN kommune

# gnr. 13, bnr. 564

## Markedsverdi

2 600 000

Areal (BRA): Boretstags Leilighet 95 m<sup>2</sup>



## Norsk takst

Norsk takst er bransjeorganisasjonen for landets bygningsakkyndige og takstforetak, med om lag 1400 sertifiserte medlemmer fordelt på omtrent 1000 bedrifter. I boligomsetningen regnes takstrapportene som et helt avgjørende element i den informasjonen som gjøres tilgjengelig for kjøper. Årlig leverer medlemmene rundt 120.000 slike takster. Det gir unik oversikt over norske boliger, og bidrar til at alle oppdrag kan utføres med utgangspunkt i erfaringsbasert kvalitet.

Det stilles høye krav til utdanning, sertifisering og yrkesetikk. Norsk takst er opptatt av at boligomsetningen skal være trygg, og legger vekt på å opptre uavhengig av andre bransjeaktører. Bygningsakkyndige fakturerer sine tjenester uten hensyn til hvilken pris som oppnås, og skal heller ikke på annen måte ha noen egeninteresse knyttet til handelen.

Uavhengighet og god fagkunnskap har over tid bygget troverdighet og tillit. Både selger og kjøper skal kunne stole på bygningsakkyndiges vurderinger. For tilfeller der det likevel skulle oppstå misnøye med utført arbeid, har vi sammen med Forbrukerrådet etablert en klagenemnd.

Norsk takst har en sentral rolle i utviklingen av norske standarder, regler og profesjonsprinsipper, og representerer bransjen i alle relevante internasjonale fora. Dette sikrer at norske bygningsakkyndige tidlig kan tilpasse seg krav og bransjetrender fra utlandet, samtidig som takseringsfaget får en norsk stemme på verdensbasis. Organisasjonen bidrar i næringspolitisk sammenheng, og har vært en pådriver for å sikre at lover og regler gir trygghet for forbrukerne i boligomsetningen.

## Takstgruppen AS

Takstgruppen AS er totalleverandør av taksering innen bygg og er totalt ca. 80 takstingeniører til sammen. Vi har bred bakgrunn fra byggebransjen og har et stort fagmiljø med fokus på kvalitet i alle ledd.

Blant våre tjenester er:

Tilstand, verdi, næring, uavhengig kontroll, overtagelse, vedlikeholdsplan, skade, reklamasjon, byggelånsoppfølging, visningshjelp og energiråd. Vi jobber i store deler av Norge og har utført til sammen over 60 000 takster i disse områdene. Les mer på [www.takstgruppen.as](http://www.takstgruppen.as).

Håper på å høre fra dere/deg ved eventuelt andre tjenester vi kan utføre!

[Bestilling@takstgruppen.as](mailto:Bestilling@takstgruppen.as)



Befaringsdato: 17.08.2023

Rapportdato: 26.08.2023

Oppdragsnr.: 22092-1031

Referansenummer: VH3335

Autorisert foretak: Takstgruppen AS

Sertifisert Takstingeniør: Lars Bismo



Gyldig rapport  
26.08.2023

Rapporten er gyldig i ett år fra befaringsdato. Skjer det endringer, oppstår skader også videre på boligen, bør du som selger be om oppdatert rapport.

Rapportansvarlig

*Lars Bismo*

Lars Bismo

[lars.bismo@takstgruppen.as](mailto:lars.bismo@takstgruppen.as)

932 50 025



Oppdragsnr.: 22092-1031

Befaringsdato: 17.08.2023

Side: 2 av 23

## Dette trenger du å vite om tilstandsrapporten



### Hva er en tilstandsrapport?

En tilstandsrapport beskriver synlige skader/avvik eller tegn på skader/avvik på boligen. Rapporten fremhever vanligvis ikke positive egenskaper ved boligen.



### Hva vurderer en bygningssakkyndig?

Den bygningssakkyndige vurderer boligen ut fra hva man kan forvente av en bygning av samme alder og type. Vurderingen gjøres som regel mot hvordan det var vanlig å bygge og regler som gjaldt da boligen ble oppført (søknadstidspunktet). Forhold som er vanlige for bygningens alder, slik som slitasje etter normal bruk regnes ikke som avvik.



### Hva inneholder tilstandsrapporten?

Den bygningssakkyndige undersøker rom og bygningsdeler slik det kommer frem av [Forskrift til avhendingsloven](#). Tilstandsrapporten inneholder bare avvik som den bygningssakkyndige kan se eller kontrollere med enkle hjelpemidler. Det gjøres ikke nærmere undersøkelser slik som åpning av vegger eller andre bygningsdeler. I vegg mot våtrom og rom under terreng kan det borres et hull for å gjøre enkle undersøkelser slik som fuktøk.

### Når du kjøper en brukt bolig

Når du kjøper en brukt bolig, er det viktig å være oppmerksom på at dette ikke kan sammenlignes med å kjøpe en ny bolig. Måten boligen ble bygget på kan være annerledes enn i dag. Bygninger svekkes over tid, og utsettes for slitasje blant annet på grunn av bruk og vær og vind. Mange boliger fornyes helt eller delvis, noen i flere omganger, eller det oppføres tilbygg. Særlig for boliger som er pusset opp eller endret, er det viktig å merke seg at fornyelse av overflater ikke nødvendigvis betyr at bygningsdeler under er forbedret.

### Vurdering mot byggeår

Den bygningssakkyndige vil vurdere boligen mot hvordan det var vanlig å bygge og regler som gjaldt da bygningen ble oppført (søknadstidspunktet). Den bygningssakkyndige ser etter avvik som har betydning for og som reduserer boligens funksjon og verdi, og som kommer frem av Forskrift til avhendingslova. Noen rom og bygningsdeler slik som bad og vaskerom, og forhold som gjelder sikkerhet mot brann, rekkverk og trapper osv., vil den bygningssakkyndige vurdere mot dagens regelverk. Etter dagens regelverk vil disse kunne få en tilstandsgrad 2 eller 3 uten at det nødvendigvis er krav om at avviket må utbedres.

### Tilstandsrapporten beskriver ikke hele boligen

#### BYGNINGSSAKKYNDIGE SER FOR EKSEMPEL IKKE PÅ (MED MINDRE BYGNINGSDELEN ER NEVNT I RAPPORTEN)

- vanlig slitasje og normal vedlikeholdstilstand
- bagatellmessige forhold som ikke påvirker bygningens bruk eller verdi vesentlig
- etasjeskillere
- tilleggsbygg slik som garasje, bod, anneks, naust også videre
- utvendige trapper
- støttemurer
- skjulte installasjoner
- installasjoner utenfor bygningen
- full funksjonstesting av el- og VVS-installasjoner
- geologiske forhold og bygningens plassering på grunnen
- bygningens planløsning
- bygningens innredning
- løsøre slik som hvitevarer
- utendørs svømmebasseng og pumpeanlegg
- bygningens estetikk og arkitektur
- bygningens lovlighet (bortsett fra bruksendringer, brannceller og forhold som åpenbart kan påvirke helse, miljø og sikkerhet)
- fellesarealer (med mindre boligeier har vedlikeholdsplikt for fellesarealer og dette er kjent for bygningssakkyndig, eller fellesarealet har en særlig tilknytning til boligen).

© iVerdi 2023 © Norsk takst 2023

Malen til denne rapporten, inkludert standardtekstene fra Norsk takst, er vernet etter åndsverkloven og kan kun benyttes av medlemsforetakene i Norsk takst og av takstingeniører som er sertifisert i slikt foretak, samt av kunder hos iVerdi og studenter hos NEAK. For andre aktører er eksemplarframstilling av malen og standardtekster, som utskrift og annen kopiering til bruk som grunnlag for tilsvarende rapporter, bare tillatt når det er hjemlet i lov (kopiering til privat bruk, sitat o.l.) eller avtale med Norsk Takst ([Forside](#)) eller iVerdi ([Hjem-iVerdi](#)).

Utnyttelse i strid med lov eller avtale kan medføre erstatnings- og straffeansvar.

## Dette trenger du å vite om tilstandsrapporten

### Tilstanden vurderes med ulike tilstandsgrader

Tilstanden gir uttrykk for en gitt forventet tilstand, blant annet vurdert ut fra alder og normal bruk. Ved Tilstandsgrad 0 (TG0) og Tilstandsgrad 1 (TG1) gir den bygningssakkyndige normalt ingen begrunnelse for valg av tilstandsgrad. Grunnen er at bygningen eller bygningsdelen da bare har normal slitasje. Ved skjulte konstruksjoner kan alder alene avgjøre tilstandsgrad. Når bygningssakkyndige anbefaler tiltak, for eksempel utbedringer, må brukeren av rapporten vurdere om tiltakene er nødvendige og lønnsomme. Når den bygningssakkyndige velger tilstandsgrad, baseres vurderingen på faste kriterier som følger av gjeldende bransjestandard for Teknisk tilstandsanalyse ved omsetning av bolig og Forskrift til avhendingslova.



#### TILSTANDSGRAD 0, TG0: INGEN AVVIK

Bygningsdelen skal være tilnærmet ny, ikke vise tegn på slitasje og det skal være lagt frem dokumentasjon på faglig god utførelse. Det er ingen merknader til delen.



#### TILSTANDSGRAD 1, TG1: MINDRE AVVIK

Bygningsdelen skal bare ha normal slitasje, og strakstiltak skal ikke anses som nødvendig. Graden kan også brukes når delen er ny, men der dokumentasjon på faglig god utførelse mangler.



#### TILSTANDSGRAD 2, TG2: VESENTLIGE AVVIK OG MINDRE AVVIK SOM ETTER NS 3600 GIR TG 2

Bygningsdelen skal enten ha feil utførelse, en skade eller symptomer på skade, sterk slitasje eller nedsatt funksjon. Graden gis når bygningsdelen trenger vedlikehold eller tiltak i nær fremtid. Graden skal også brukes når delen er gammel og det er grunn til å varsle om faren for skader på grunn av alderen, eller når det er grunn til å overvåke delen spesielt på grunn av fare for større skader eller følgeskader.

Ved avvik som ikke krever umiddelbare tiltak (ingen umiddelbar kostnad) så blir TG2 markert med en lysere farge.



#### TILSTANDSGRAD 3, TG3: STORE ELLER ALVORLIGE AVVIK

Denne tilstandsgraden brukes ved kraftige tegn på forhold som man må regne med trenger utbedring straks eller innen kort tid. Det er påvist funksjonssvikt eller sammenbrudd.



#### IKKE UNDERSØKT/IKKE TILGJENGELIG FOR UNDERSØKELSE

Det kan være avvik/skader som ikke er avdekket.

### Hva er et anslag på utbedringskostnad?

Hva det vil koste å utbedre rom eller bygningsdeler, er et forsiktig anslag basert på nåværende kvalitet, registrert avvik og angitte tiltak i rapporten. Anslaget er gitt på generelt grunnlag og må ikke forveksles med et pristilbud fra en håndverker. Det kan foreligge avvik og tiltak som ikke kommer frem av rapporten. Utbedringskostnad avhenger blant annet av personlige valg og av markedspris på materialer og tjenesteyter.

I rapporten skal det settes anslag for utbedringskostnad for TG3, og slikt anslag kan også gis ved TG2.



## Beskrivelse av eiendommen

Dette er et forenklet sammendrag av boligen, for mer detaljert beskrivelse les punktene under konstruksjoner for å få et komplett bilde av objektet. Det anbefales å lese forutsetningene for rapporten for å vite hvilken undersøkelsesnivå rapporten ligger på.

### Borettslags Leilighet - Byggeår: 2000

#### UTVENDIG

[Gå til side](#)

#### BELIGGENHET

Borettslag beliggende på Prøventunet, i et rolig område på Raufoss. Det er kort avstand til sentrum med de servicetilbud som finnes der, og fine tur- og rekreasjonsmuligheter i området. Lettstelt leilighet med alt på en flate.

#### ENKEL BYGNINGSBESKRIVELSE

Flatt tak tekket med asfaltpapp.  
Yttervegg i trekonstruksjon. Murt forblending.  
Trevinduer med 2-lags isolerglass. Utvendig solskjerming på noen vinduer.  
Ytterdør i tre. Balkongdøre i tre med 2-lags isolerglass.

Veranda og terrasser rundet boligen:

Fundamentert på betong. Konstruksjoner og overflater i treverk og metall. Overbygd.

#### Bod:

Leiligheten disponerer en bod på 5 m<sup>2</sup> i gang ved trapp og heis.

#### INNVENDIG

[Gå til side](#)

Gulv er i hovedsak preget av:  
Laminat. Belegg.

Vegger er i hovedsak preget av:  
Tapet.

Himlinger er i hovedsak preget av:  
Malte plater.

Etasjeskiller i betong.

Tredører.

#### VÅTROM

[Gå til side](#)

Bad  
Gulvbelegg. Fliser på vegg. Servant med underskap. Speil med tilhørende belysning.  
Dusjkabinett. Opplegg for vaskemaskin.  
Gulvmontert wc. Ventil på vegg. Tilluft i dør.  
Varme i gulv. Plastsluk.

#### KJØKKEN

[Gå til side](#)

Kjøkkeninnredning med laminerte skrog.  
Formpressede fronter. Benkeplate er laminert.  
Flislagt over benkeplate. Komfyrvakt. Kjøkkenvifte med avtrekk ut. Dobbel kjøkkenkum.  
Lekkasjestopper/lekkasjeværsler.

Plass til frittstående: Komfyr. Kjøle/fryseskap.  
Oppvaskmaskin.

#### TEKNISKE INSTALLASJONER

[Gå til side](#)

Synlige vannrør i:  
Metal. Plast.

Synlige avløpsrør i:  
Plast.

Ventilasjonen består av ventilasjonsvifte. Frisk tilluft blir tilført gjennom ventil i yttervegg, ventiler i vindu eller gjennom aktiv lufting med vinduer. Brukt luft suges ut av ventilasjonsviften.

Ca. 200 liters varmtvannstank.

Oppvarming består av:  
Strøm.

Selgers opplysning:  
Varme i gulv på: Bad.

El-anlegg med automatsikringer. I hovedsak skjult ledningsnett.

#### TOMTEFORHOLD

[Gå til side](#)

Felles eiet tomt på 8333 m<sup>2</sup> som er opparbeidet med plen og beplantning. Asfaltert parkering og internveier.

#### Markedsvurdering

Totalt Bruksareal	95 m <sup>2</sup>
Totalt Bruksareal for hoveddel	95 m <sup>2</sup>
Totalpris	2 600 000

#### Arealer

[Gå til side](#)

#### Oversikt over totalt bruksareal (BRA).

Borettslags Leilighet			
ETASJE	TOTALT	P-ROM	S-ROM
2. etasje	95	92	3
<b>Sum</b>	<b>95</b>	<b>92</b>	<b>3</b>

#### Befaring - og eiendomsopplysninger

[Gå til side](#)

Tomteverdi og teknisk verdi bygninger 3 100 000

[Gå til side](#)

## Beskrivelse av eiendommen

### Forutsetninger og vedlegg

#### Lovlighet

[Gå til side](#)

#### Borettslags Leilighet

- Det foreligger ikke tegninger

Selger har ikke fremlagt godkjente byggetegninger dette anbefales innhentet i kommunen.

## Sammendrag av boligens tilstand

### Fordeling av tilstandsgrader

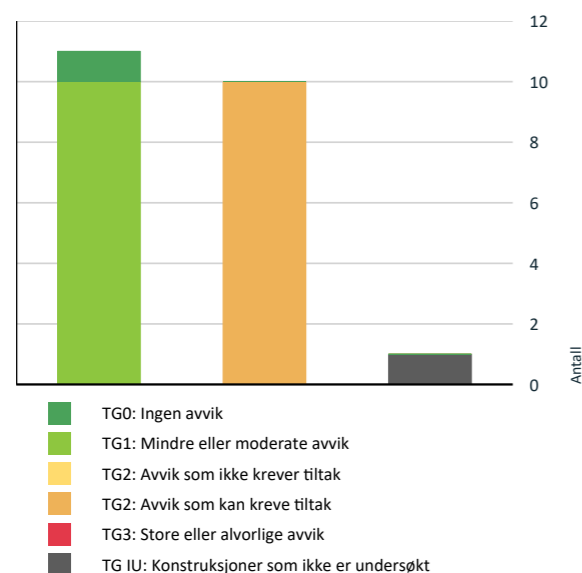

Vil du vite mer om tilstandsgrader? Se side 4.

### Spesielt for dette oppdraget/rapporten

Det bemerkes at opplysninger om årstall, utskiftninger, fornyelser av rom og bygningsdeler, samt forhold knyttet til vann og avløp, adkomstvei m.m. er i henhold til opplysninger gitt av rekvirent/eier/tilstedeværende, med mindre annet fremgår. Takstingeniøren er ikke gjort kjent med andre forhold som kan ha innvirkning på verdien enn det som er nevnt i dokumentet. Takstingeniøren tar forbehold om skjulte feil og mangler og forutsetter at bygget er godkjent slik det fremstod på befaringdagen sammen med fremlagte dokumenter om ikke annet er nevnt i rapporten. Det er fuktutstyret protimeter MMS som er brukt ved fuktsøk og fuktmålinger i denne rapporten, ved målinger er resultat korrigert for bla. temperatur og materiale.

Der det er anbefalt ytterligere undersøkelser og tiltak på bygningsdeler kan Takstgruppen AS bistå med dette på timebasis utover undersøkelsenivå i denne rapporten. Bilder med avvik i rapporten er eksempelbilder fra befaringen, det er ikke bilder av alle avvik.

Rapporten er utarbeidet bla. ved hjelp av fraseverktøy (automatisk tekst). Dette er forklaringen på at det blir en del stikkord og ikke hele setninger enkelte steder i rapporten.

Der det er satt tilstandsgrad 2 i denne rapporten må det utføres tiltak for å lukke avvikene.

### Oppsummering av avvik

Vil du vite mer? Se på rommet eller bygningsdelen senere i rapporten.

### Borettslags Leilighet

#### TG IU KONSTRUKSJONER SOM IKKE ER UNDERSØKT

**Tekniske installasjoner > Andre installasjoner** [Gå til side](#)

#### TG 2 AVVIK SOM KAN KREVE TILTAK

**Utvendig > Dører** [Gå til side](#)

Det er påvist andre avvik:

Dører bærer preg av slitasje. Tilstandsgrad gitt pga. nevnte forhold.

**Utvendig > Balkonger, terrasser og rom under balkonger** [Gå til side](#)

Rekkverket er for lavt i forhold til dagens krav til rekkverkshøyder.

Tilstandsgrad gitt pga. nevnte forhold.

**Innvendig > Overflater** [Gå til side](#)

## Sammendrag av boligens tilstand

Overflater har en del slitasjegrad utover det en kan forvente.

Tilstandsgrad gitt pga. nevnte forhold.

#### **Innvendig > Radon** [Gå til side](#)

Det er ikke foretatt radonmålinger, og bygget er heller ikke utført med radonsperre.

Eiendommen ligger i et område som er markert med særlig høy aktsomhet i kartet. Statens strålevern anbefaler radonmåling i bolig. Mer info angående radon kan hentes hos kommunen og Statens strålevern, <https://dsa.no/radon>. Radon målinger blir anbefalt de fleste steder for å danne seg et bilde av situasjonen angående risiko knyttet til eventuelt radon eksponering.

#### **Våtrom > Overflater vegger og himling > Bad** [Gå til side](#)

Det er påvist at noen fliser har bom (hulrom under).

Bom i fliser registrert (hulrom under fliser).  
Tilstandsgrad gitt pga. nevnte forhold.

#### **Våtrom > Sluk, membran og tettesjikt > Bad** [Gå til side](#)

Mer enn halvparten av forventet brukstid er passert på membranløsningen.

Tilstandsgrad gitt pga. nevnte forhold.

#### **Våtrom > Sanitærutstyr og innredning > Bad** [Gå til side](#)

Det er påvist skader på innredning.

Tilstandsgrad gitt pga. nevnte forhold.

#### **Kjøkken > Overflater og innredning > Stue/kjøkken** [Gå til side](#)

Det er påvist skader på overflater/kjøkkeninnredning utover normal slitasjegrad.

Fuktskjolder/svelling i bunnplate i benkeskap. Ved bruk av fuktindikator registrerte jeg ingen unormale verdier. Tilstandsgrad gitt pga. nevnte forhold.

#### **Tekniske installasjoner > Avløpsrør** [Gå til side](#)

Det er ikke påvist tilfredsstillende stakemulighet på avløpsanlegg.

Tilstandsgrad gitt pga. nevnte forhold.

#### **Tekniske installasjoner > Varmtvannstank** [Gå til side](#)

Det er ikke påvist tilfredsstillende el-tilkobling av varmtvannstank iht. gjeldende forskrift.  
Det er ikke påvist tilfredsstillende avrenning eller annen kompenserende løsning fra varmtvannstank.  
Det er påvist at varmtvannstank er over 20 år

Tilstandsgrad gitt pga. nevnte forhold.

## Boligens energimerking



ENERGIMERKE

### Beskrivelse

Det er bare lagt inn opplysninger som er helt nødvendige for å lage et energimerke, som type bygning, byggeår, bruksareal og oppvarmingsmåte. Dette gjør at boligen kan ha en bedre karakter enn om det blir utført en detaljert energimerking. Dersom det er gjort byggetekniske endringer (nye vinduer, ny isolasjon, påbygg eller lignende) siden boligen var ny, eller du ønsker en mest mulig nøyaktig energiattest, anbefaler vi at du registrerer detaljerte opplysninger.

### Energimerke



**Energimerket** gir en god pekepinn på om oppvarmingsutgiftene for boligen er høye eller lave. Det består av to deler: en energikarakter og en oppvarmingskarakter. Til sammen forteller de om energistandarden i boligen din.

### Energikarakteren A–G:

Energikarakteren sier noe om energistandarden til bygningen og dermed noe om forventet forbruk av energi. Skalaen går fra A som er best til G som er dårligst.

• **A og B** er bygninger som normalt tilfredsstillere strengere krav enn det som er angitt i byggeforskriftene og/eller har effektivt varmesystem.

• **C** er bygninger som i hovedsak tilfredsstillere de nyeste byggeforskriftene, og bygninger etter noe eldre forskriftskrav med effektivt varmesystem.

• **D, E, F og G** er bygninger som er bygget under eldre forskriftskrav enn dagens. Eldre hus som ikke er utbedret, vil normalt få en karakter nederst på skalaen.

### Oppvarmingskarakter:

Oppvarmingskarakteren blir angitt ut fra hvor stor andel av energien som kommer fra ikke fornybare energikilder, slik som olje eller gass, eller fra elektrisitet. Karakteren er en fargeskala fra rød til grønn, hvor grønn er best. En grønn karakter betyr at du bruker bioenergi eller annen ny fornybar energi. Bruk av ved, varmepumpe, sol og fjernvarme gir god oppvarmingskarakter.

En rød karakter betyr at boligen din er avhengig av elektrisitet, olje eller gass. Et bygg som bare har panelovner får derfor en dårlig oppvarmingskarakter.



## Tilstandsrapport

### BORETSLAGS LEILIGHET

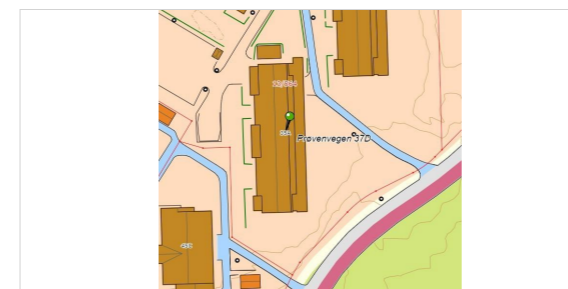

**Byggeår**  
2000

**Kommentar**  
Opplyst av eier.

### Standard

Normal standard og planløsning.  
Oppvarming består av strøm. Se boligens energiattest.  
Ventilasjon består av mekanisk ventilasjon.  
EI-anlegg med automatsikringer/ og i hovedsak skjult anlegg.

### Vedlikehold

Dette er et forenklet sammendrag og det henstilles sterkt til å sammenholde dette med de respektive punktene i rapporten for å få et komplett bilde av objektet. Det er viktig å sette seg inn i side 3 og 4 i denne rapporten for å få en forståelse for hva en tilstandsrapport er. Nåværende eier har bodd i boligen siden den ble bygd, boligen fremstår godt ivaretatt alder tatt i betraktning. Det gjøres oppmerksom på at borettslaget/sameiet er ansvarlig for utvendig bygningsmasse. Anbefaler at borettslaget/sameiet sine vedtekter leses igjennom. Deler av konstruksjoner som er tilknyttet leiligheten vil også være felles konstruksjoner for sameiet/borettslaget. Dette gjør at f.eks en yttervegg, avløpsrør eller vindu kan få tilstandsgrad 1 i denne rapporten, men en tilstandsgrad 2 i en felles rapport for hele bygget da en felles rapport vil ta for seg hele konstruksjonen. Det anbefales derfor at det lages felles tilstandsrapport på hele bygningen.

### UTVENDIG

#### Veggkonstruksjon

TG 1

Yttervegg i trekonstruksjon. Murt forblending.

#### Vinduer

TG 1

Trevinduer med 2-lags isolerglass. Utvendig solskjerming på noen vinduer.

#### Dører

TG 2

Ytterdør i tre. Ytterdør i tre med 2-lags isolerglass.

### Vurdering av avvik:

• Det er påvist andre avvik:  
Dører bærer preg av slitasje. Tilstandsgrad gitt pga. nevnte forhold.

### Konsekvens/tiltak

• Det må foretas tiltak for å lukke avviket.

### Balkonger, terrasser og rom under balkonger

TG 2

Terrasse mot vest: Fundamentert på betong. Konstruksjoner og overflater i treverk og metall. Overbygd.

### Vurdering av avvik:

• Rekkverket er for lavt i forhold til dagens krav til rekkverkshøyder.  
Tilstandsgrad gitt pga. nevnte forhold.

### Konsekvens/tiltak

• Det er ikke krav om utbedring av rekkverkshøyde opp til dagens forskriftskrav.

For å lukke avviket må det gjøres tiltak.

### INNSENDIG

#### Overflater

TG 2

Gulv er i hovedsak preget av:  
Laminat. Belegg.  
Vegger er i hovedsak preget av:  
Tapet.  
Himlinger er i hovedsak preget av: Malte plater.



Hakk i gulvbelegg på bod.

### Vurdering av avvik:

• Overflater har en del slitasjegrad utover det en kan forvente.  
Tilstandsgrad gis pga. nevnte forhold.

### Konsekvens/tiltak

• Overflater må utbedres eller skiftes.

Bygningsdelen fungerer med dette avviket, men tiltak må påregnes for å lukke avviket. For å lukke avviket må det gjøres tiltak.

### Etasjeskille/gulv mot grunn

TG 1

Etasjeskiller i betong. Det er målt avvik innenfor kravene i NS3600 i to rom i hver etasje.

## Tilstandsrapport

### Radon

TG 2

Fakta om radon:  
Hentet fra DSA (Direktoratet for strålevern og atomsikkerhet)  
- Radon er en usynlig og luktfri radioaktiv gass.  
- Radon i inneluft øker risikoen for lungekreft.  
- Hvis det er målt radonnivåer over 100 Bq/m<sup>3</sup>, bør det gjøres tiltak for å redusere nivået.  
- Radonnivået bør ikke overstige grenseverdien på 200 Bq/m<sup>3</sup>.

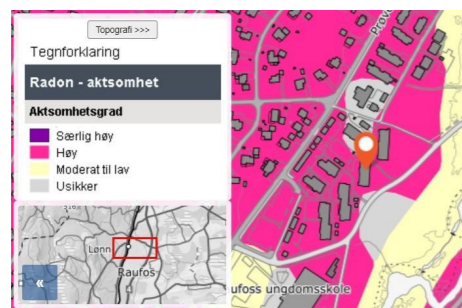

Kartet kan ikke benyttes til å forutsi radon-konsentrasjonen i enkeltbygninger. Den eneste måten å få sikker kunnskap om radon i en bygning, er å gjennomføre en måling.

#### Vurdering av avvik:

- Det er ikke foretatt radonmålinger, og bygget er heller ikke utført med radonsperre.

Eiendommen ligger i et område som er markert med særlig høy aktsomhet i kartet. Statens strålevern anbefaler radonmåling i bolig. Mer info angående radon kan hentes hos kommunen og Statens strålevern, <https://dsa.no/radon>. Radon målinger blir anbefalt de fleste steder for å danne seg et bilde av situasjonen angående risiko knyttet til eventuelt radon eksponering.

#### Konsekvens/tiltak

- Det bør gjennomføres radonmålinger.

### Innvendige dører

TG 1

Tredører.

## VÅTROM

### 2. ETASJE > BAD

#### Generell

Gulvbelegg. Fliser på vegg. Servant med underskap. Speil med tilhørende belysning. Dusjkabinett. Opplegg for vaskemaskin. Gulvmontert wc. Ventilasjonsvifte. Ventil på vegg. Tilluft i dør. Varme i gulv. Plastsluk.



Oversiktsbilde av bad.

### Overflater vegger og himling

TG 2

Beskrivelse står under punktet generell.

#### Vurdering av avvik:

- Det er påvist at noen fliser har bom (hulrom under). Bom i fliser registrert (hulrom under fliser). Tilstandsgrad gitt pga. nevnte forhold.

#### Konsekvens/tiltak

- Overflater må utbedres eller skiftes.

For å lukke avviket må det gjøres tiltak.

### Overflater Gulv

TG 1

Beskrivelse står under punktet generell.

### Sluk, membran og tettesjikt

TG 2

Beskrivelse står under punktet generell.

#### Vurdering av avvik:

- Mer enn halvparten av forventet brukstid er passert på membranløsningen.

Tilstandsgrad gitt pga. nevnte forhold.

#### Konsekvens/tiltak

- Overvåk tilstanden jevnlig. For å få tilstandsgrad 0 eller 1 må tettesjiktet skiftes ut, men tidspunktet for når dette er nødvendig er vanskelig å si noe om.

For å lukke avviket må det gjøres tiltak.

### Sanitærutstyr og innredning

TG 2

Beskrivelse står under punktet generell.

#### Vurdering av avvik:

- Det er påvist skader på innredning.

Tilstandsgrad gitt pga. nevnte forhold.

## Tilstandsrapport

### Konsekvens/tiltak

- Lokal utbedring må utføres.

For å lukke avviket må det gjøres tiltak.

### Ventilasjon

TG 1

Beskrivelse står under punktet generell. Ved test av avtrekksvifte som beskrevet i NS3600, fungerte viften som tiltenkt.



Ved test av avtrekksvifte som beskrevet i NS3600, fungerte viften som tiltenkt.

### Tilliggende konstruksjoner våtrom

Hulltaking er foretatt. Hullet er tatt på det mest hensiktsmessige stedet som var mulig på befaringen og for å tilfredsstille kravet i forskrift.



Ved bruk av fuktindikator på utsatte steder registrerte jeg ingen unormale verdier.



Ved bruk av fuktindikator på utsatte steder registrerte jeg ingen unormale verdier.

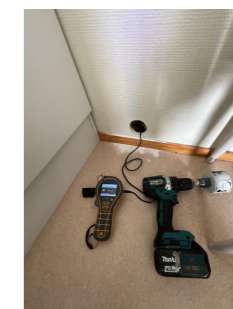

Hulltaking fra soverom mot dusjsone. Ved fuktmåling ble det registrert tørre verdier.

## KJØKKEN

### 2. ETASJE > STUE/KJØKKEN

### Overflater og innredning

TG 2

Kjøkkeninnredning med laminerte skrog. Formpressede fronter. Benkeplate er laminert. Flislagt over benkeplate. Komfyrvakt. Kjøkkenvifte med avtrekk ut. Dobbel kjøkkenkum. Lekkasjestopper/lekkasjevarsler.

Plass til frittstående: Komfyr. Kjøle/fryseskap. Oppvaskmaskin.



Oversiktsbilde kjøkken.



Svelling i bunplate. Fuktsøk ok.

Vurdering av avvik:

## Tilstandsrapport

- Det er påvist skader på overflater/kjøkkeninnredning utover normal slitasjegrad.

Fuktskjolder/svelling i bunnplate i benkeskap. Ved bruk av fuktindikator registrerte jeg ingen unormale verdier. Tilstandsgrad gitt pga. nevnte forhold.

### Konsekvens/tiltak

- Det må påregnes lokal utbedring/utskifting.

For å lukke avviket må det gjøres tiltak.

### Avtrekk

TG 1

Beskrivelse står under punktet "Overflater og innredning". Ved test av avtrekksvifte som beskrevet i NS3600, fungerte viften som tiltenkt.

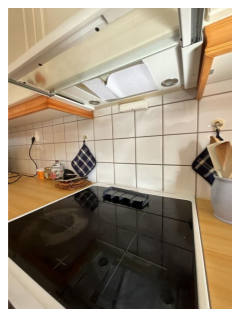

Ved test av avtrekksvifte som beskrevet i NS3600, fungerte viften som tiltenkt.

## TEKNISKE INSTALLASJONER

### Vannledninger

TG 1

Synlige vannrør i:  
Metal. Plast.

Jeg er ikke VVS fagperson.

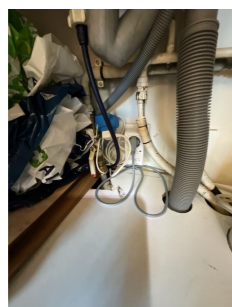

Stoppekran plassert i benkeskap på kjøkken.

### Avløpsrør

TG 2

Synlige avløpsrør i:  
Plast.

Jeg er ikke VVS fagperson.

### Vurdering av avvik:

- Det er ikke påvist tilfredsstillende stakemulighet på avløpsanlegg.

Tilstandsgrad gitt pga. nevnte forhold.

### Konsekvens/tiltak

- Det er opplyst av eier om at det ikke er stakeluke på avløpsanlegget. Dette bør etableres.

For å lukke avviket må det gjøres tiltak.

### Ventilasjon

TG 1

Ventilasjonen består av ventilasjonsvifte. Frisk tilluft blir tilført gjennom ventil i yttervegg, ventiler i vindu eller gjennom aktiv lufting med vinduer. Brukt luft suges ut av ventilasjonsviften.

### Varmtvannstank

TG 2

Ca. 200 liters varmtvannstank.



Varmtvannstank plassert i kjøkkenbenk.

### Vurdering av avvik:

- Det er ikke påvist tilfredsstillende el-tilkobling av varmtvannstank iht. gjeldende forskrift.
- Det er ikke påvist tilfredsstillende avrenning eller annen kompensere løsning fra varmtvannstank.
- Det er påvist at varmtvannstank er over 20 år

Tilstandsgrad gitt pga. nevnte forhold.

### Konsekvens/tiltak

- Det bør etableres tilfredsstillende avrenning eller lekkasjesikring ved varmtvannstank.
- Det bør etableres tilfredsstillende el-tilkobling etter gjeldende forskrift.

For å lukke avviket må det gjøres tiltak.

### Andre installasjoner

TG IU

## Tilstandsrapport

Oppvarming består av:  
Strøm.

I hovedsak ved hjelp av:  
Varme i gulv. Panelovn.

Oppvarmingskilder er ikke funksjonstestet av takstingeniøren.

Selgers opplysning:

Varme i gulv på: Bad

### Elektrisk anlegg

TG 1

*Dette er en forenklet kontroll begrenset til de spørsmål og undersøkelser som forskrift til avhendingslova (tryggere bolighandel) § 2-18 inneholder. Dette kan ikke sammenlignes med en kontroll utført av offentlig myndighet (Det lokale eltilsyn) eller registrert elektrovirksomhet, og en bygningsakkyndig har verken kompetanse eller lov til å foreta en slik kontroll.*

*Tilstandsgraden er vurdert ut fra den forenklete og begrensede kontrollen som forskriften inneholder. El-anlegget kan ha feil og mangler som en slik forenklet undersøkelse ikke vil avdekke. Vær derfor oppmerksom på denne risikoen, og søk videre veiledning eller få en fullstendig kontroll utført av registrert elektrovirksomhet.*

El-anlegg med automatsikringer. I hovedsak skjult ledningsnett.

Punkt nummer 1-7 er besvart av eier og er ikke takstingeniørens vurdering.

Jeg er ikke EL fagperson.

1. Foreligger det eltilsynsrapport de siste 5 år, og det er ikke foretatt arbeid på anlegget etter denne, utenom retting av eventuelle avvik i eltilsynsrapport (dvs en el-tilsynsrapport uten avvik)?

Ja



Sikringskap plassert i bod.

### Branntekniske forhold

TG 0

Slukkeutstyr er ikke funksjonstestet.

1. Er det mangler for brannslukningsutstyr i boligen iht. forskriftskrav

på søknadstidspunktet, men minst Byggeforskrift 1985?

Nei

2. Er det skader på brannslukningsutstyr eller er apparatet eldre enn 10 år?

Nei

3. Er det mangler på røykvarsler i boligen iht. forskriftskrav på søknadstidspunktet, men minst Byggeforskrift 1985?

Nei

4. Er det skader på røykvarslere?

Nei

## TOMTEFORHOLD

### Terrengforhold

Felles eiet tomt på 8333 m<sup>2</sup> som er opparbeidet med plen og beplantning. Asfaltert parkering og internveier.

## Konklusjon og markedsvurdering

Formål med takseringen: Salg

Hovedbyggets bruksareal/P-ROM

95 m<sup>2</sup>/92 m<sup>2</sup>

Borettslags Leilighet: Bad, Bod, 2 Soverom,  
Stue/kjøkken, Entré

Detaljert oppstilling over areal finnes i rapporten.

Markedsverdi

Kr 2 600 000

Vurdering av hva verdien er i det åpne eiendomsmarkedet på vurderingstidspunkt. I tilfelle det er andel fellesgjeld/fellesformue, borett, bruksrett eller festet tomt, er det gjort fradrag/tillegg for dette.

Les mer om markedsverdi på siste side i rapporten.

Teknisk verdi bygninger, med tomteverdi

Kr 3 100 000

Kostnaden ved å oppføre et tilsvarende bygg i henhold til dagens lovverk, med fradrag for utidsmessighet, elde, vedlikeholds mangler, gjenstående arbeider, tilstandssvekkelser og forskriftsmangler.

Les mer om teknisk verdi på siste side i rapporten.

Markedsverdi

2 600 000

Konklusjon markedsverdi

2 600 000

### Markedsvurdering

Markedsverdien (normal salgsverdi) er eiendommens salgsverdi på takseringsdagen basert på et frivillig salg mellom aktsomme og opplyste parter etter en normal markedsføringsperiode.

Markedsverdien er satt ut i fra det som etter takstmannens skjønn kan forventes i dagens marked slik den fremstår på befaringstidspunktet: beliggenhet, standard, størrelse og tilstand tatt i betraktning.

Opplysninger under "beskrivelse av eiendommen og befarings- og eiendomsopplysninger" i denne rapporten er også en del av markedsanalysen sammen med Takstgruppen AS sine interne verktøy.

Teknisk verdi er beregnet i programmet byggekost.no.

Markedsverdi er bla. beregnet i eiendomsverdi.no

### Sammenlignbare salg

EIENDOM	SALGS DATO	PRISANT	PRIS	FELLES GJ.	TOTALPRIS	M <sup>2</sup> PRIS
1 Stadionløkka 4 ,2833 RAUFOSS 67 m <sup>2</sup> 2006 2 sov	26-09-2022	2 390 000	2 390 000	619 506	3 009 506	44 918
2 Stadionløkka 1A ,2833 RAUFOSS 68 m <sup>2</sup> 2007 2 sov	23-01-2023	2 000 000	2 250 000	645 534	2 895 534	42 581
3 Stadionløkka 4 ,2833 RAUFOSS 91 m <sup>2</sup> 2006 2 sov	21-03-2023	3 150 000	2 875 000	712 101	3 587 101	39 419
4 Stadionløkka 5D ,2833 RAUFOSS 76 m <sup>2</sup> 2017 2 sov	20-01-2022	1 400 000	1 800 000	1 047 570	2 847 570	37 468
5 Prøvenvegen 43A ,2833 RAUFOSS 64 m <sup>2</sup> 2004 2 sov	13-03-2023	1 100 000	1 350 000	577 605	1 927 605	30 119
6 Stadionløkka 1B ,2833 RAUFOSS 69 m <sup>2</sup> 2006 2 sov	21-09-2021	1 300 000	1 270 000	747 479	2 017 479	29 239
7 Stadionløkka 1B ,2833 RAUFOSS 70 m <sup>2</sup> 2006 2 sov	09-10-2022	1 200 000	1 300 000	691 787	1 991 787	28 454
8 Elvesvingen 30E ,2833 RAUFOSS 75 m <sup>2</sup> 1996 2 sov	23-05-2022	1 800 000	1 800 000	132 441	1 932 441	25 766

### Om sammenlignbare salg

Utvalget er i utgangspunktet basert på likhetskriterier i forhold til den takserte boligen, men merk at det likevel kan være betydelige forskjeller i eksempel byggeår, arealer, soverom, beliggenhet, solforhold, utsyn mm. I tillegg vil det også kunne være store forskjeller i teknisk standard på de sammenlignbare boligene. Utvalget vil også kunne inneholde omsetningspriser som går vesentlig tilbake i tid. De ovennevnte forskjeller vil derfor være vurdert av takstmann og korrigert for i fastsettelsen basert på en skjønnsmessig vurdering av markedsverdi.



## Beregninger

### Årlige kostnader

Felleskostnader, estimert	Kr.	54 000
<b>Sum Årlige kostnader (Avrundet)</b>	<b>Kr.</b>	<b>54 000</b>

### Teknisk verdi bygninger

#### Borettslags Leilighet

Normale byggekostnader (utregnet som for nybygg)	Kr.	3 300 000
Fradrag (utdømmessighet, elde, vedlikeholdsmangler, gjenstående arbeider, svekkelser og forskriftsmangler)	Kr.	- 650 000
<b>Sum teknisk verdi - Borettslags Leilighet</b>	<b>Kr.</b>	<b>2 650 000</b>

<b>Sum teknisk verdi bygninger</b>	<b>Kr.</b>	<b>2 650 000</b>
------------------------------------	------------	------------------

### Tomteverdi

Tomteverdi er en beregnet verdi for tomten slik den fremstår på befaringstidspunktet. Tomteverdien består av normal tomtekostnad i det aktuelle området og en vurdert verdi for beliggenhet. Normal tomtekostnad fremkommer ved å beregne teknisk verdi for råtomt, infrastruktur på tomten samt opparbeiding / beplantning, arrondering av terrenget og markedstilpasning for beliggenhet.

Normal tomteverdi	Kr.	450 000
<b>Beregnet tomteverdi</b>	<b>Kr.</b>	<b>450 000</b>

### Tomteverdi og teknisk verdi bygninger

<b>Tomteverdi og teknisk verdi bygninger for det aktuelle takstobjektet (Avrundet)</b>	<b>Kr.</b>	<b>3 100 000</b>
--	------------	------------------

## Arealer, byggetegninger og brannceller



### Hva er bruksareal?

$BRA (BRUKSAREAL) = P-ROM (PRIMÆRROM) + S-ROM (SEKUNDÆRROM)$

BRA er måleverdig areal innenfor yttervegger. P-Rom er rom som benyttes til kort eller langt opphold. S-ROM er rom som benyttes til lagring, samt tekniske rom.



### Hva er måleverdig areal?

Arealet i rommet må ha minst 1,90 m fri høyde over gulvet og minst bredde på 0,60 m. Et loft med skråtak vil for eksempel bare få registrert målbart areal der høyden er minst 1,90 m og bredden minst 0,60 m. Rommet må ha dør eller luke og gangbart gulv.

### Mer om arealer

Takstbransjens retningslinjer for arealmåling forklarer målereglene nærmere, blant annet om måling av areal ved bjelker og skråtak. For areal gjelder også Norsk standard 3940 areal- og volum-beregninger av bygninger med veiledning. Arealmålingene er basert på retningslinjene og bygnings-sakkyndiges eget skjønn. Arealet avrundes og oppgis i hele kvadratmeter (m<sup>2</sup>), og gjelder for tidspunktet da boligen ble målt.

### Arealet kan ikke alltid fastsettes nøyaktig

Bruken av et rom på befaringstidspunktet har betydning for om rommet defineres som P-ROM eller S-ROM. For eksempel kan et rom som under befaringen brukes til beboelse, bli regnet som primærrom, selv om kommunen ikke har godkjent det til slik bruk, eller selv om bruken er i strid med teknisk forskrift.

Areal kan være komplisert eller umulig å måle opp nøyaktig fordi det er vanskelig å fastslå tykkelsen på innervegger, skjevheter i og utforming av bygningskonstruksjoner som karnapp, buer og vinkler som ikke er rette, åpne rom over flere etasjer og så videre.

Eiendommens markedsverdi kan ikke baseres på en matematisk beregning basert på antall kvadratmeter opplyst i rapporten. Opplysninger om areal kan altså ikke alene benyttes for å beregne eiendommens verdi.

### Den bygningsakkyndige ser på bruken av boligen opp mot byggetegninger og brannceller

Den bygningsakkyndige ser på byggetegninger hvis de er tilgjengelige, og vurderer da bruken av boligen opp mot tegningene. Bygningssakkyndig kan avdekke om boligen ser ut til å være delt opp i brannceller etter kravene i byggt teknisk forskrift. Reglene om bruksendring og brannceller kan være kompliserte. Søk videre faglige råd om rapporten ikke gir deg svar. Den bygningsakkyndige kan ikke vurdere og svare på alle spørsmål, og kan heller ikke vite om kommunen kan gi unntak for kravene som gjelder. [Vil du vite mer?](#)

### Om brannceller

En branncelle er hele eller avgrensede deler av en bygning hvor en brann fritt kan utvikle seg uten at den kan spre seg til andre bygninger eller andre deler av bygningen i løpet av en fastsatt tid.

### Om bruksendring

Bruksendring er å endre bruken av et rom fra en tillatt bruk til en annen. Dette kan kreve søknad og tillatelse, for eksempel hvis du endrer et rom fra bod til soverom eller arbeidsrom, eller hvis du endrer en bolig til to separate boliger.

Rom for varig opphold har krav til takhøyde, romstørrelse, rømningsvei og lysforhold som må være oppfylt. Du kan søke kommunen om unntak for kravene, men kan ikke regne med å få unntak for krav som går på helse og sikkerhet, for eksempel krav til rømningsvei.

Bruksendring som krever godkjenning, og som ikke er søkt bruksendret, er ulovlig. Kommunen kan etter plan- og bygningsloven kapittel 32 forfølge overtredelser. Kommunen kan pålegge deg å avslutte den ulovlige bruken, eventuelt å rette eller tilbakeføre rommet til godkjent bruk.

## Arealer

### Borettslags Leilighet

Etasje	Bruksareal BRA m <sup>2</sup>				Sekundærareal (S-ROM)
	Totalt	P-ROM	S-ROM	Primærareal (P-ROM)	
2. etasje	95	92	3	Bad , Soverom 1, Soverom 2, Stue/kjøkken , Entré	Bod
<b>Sum</b>	95	92	3		

#### Kommentar

Oppmålt med lasermåler.  
Målt takhøyde 2. etasje: Varierende, målt 2,42 m.  
Se forutsetninger i rapporten angående arealregler.

#### Lovlighet

##### Byggetegninger

Det foreligger ikke tegninger

*Kommentar:* Selger har ikke fremlagt godkjente byggetegninger dette anbefales innhentet i kommunen.

##### Brannceller

Er det påvist synlige tegn på avvik i branncelleinndeling ut ifra dagens byggt teknisk forskrift?

*Kommentar:* Pga. lukket konstruksjon er ikke brann/lyd tilstrekkelig vurdert.

Ja  Nei

##### Nyere håndverkstjenester

Er det ifølge eier utført håndverkstjenester på boligen siste 5 år?

*Kommentar:* Se evt. opplysninger under "Tilbygg / modernisering" i rapporten.

Ja  Nei

##### Krav for rom til varig opphold

Er det påvist avvik i forhold til rømningsvei, dagslysflate eller takhøyde?

*Kommentar:* Se også eget punkt om branntekniske forhold lenger opp i rapporten.

Ja  Nei

## Befarings - og eiendomsopplysninger

### Befaring

Dato	Til stede	Rolle
17.8.2023	Lars Bismo	Takstingeniør
	Sverre Reidar Grønsås	Kunde

### Matrikkeldata

Kommune	gnr.	bnr.	fnr.	snr.	Areal	Kilde	Eieforhold
3443 VESTRE TOTEN	13	564	0	0	8333.1 m <sup>2</sup>	BEREGNET AREAL (Ambita)	Eiet

#### Adresse

Prøvenvegen 37

#### Hjemmelshaver

Prøventunet Borettslag

#### Kommentar

Det tas forbehold om feil og mangler i kartet.

### Eiendomsopplysninger

#### Adkomstvei

Eiendommen er tilknyttet offentlig vei, via privat adkomst.

#### Tinglyste/andre forhold

(Kartgrunnlag for regulering, areal og kommuneplan: ©GEOVEKST (Statens kartverk) og Norsk institutt for skog og landskap. Det tas forbehold om feil og mangler i kartet).

#### Kommuneplan

Planidentifikasjon: 0529047

Plannavn: Tivolitomta

Plantype: 30 - Eldre reguleringsplan

#### Forkjøpsrett

Boligen er en del av et borettslag og medlemmer vil kunne benytte forkjøpsrett basert på ansiennitet.

### Siste hjemmelsovergang

#### År

1999

## Kilder og vedlegg

Dokumenter					
Beskrivelse	Dato	Kommentar	Status	Sider	Vedlagt
Ubekreftet grunnbok	15.08.2023		Gjennomgått	0	Nei
Situasjonskart	15.08.2023		Gjennomgått	0	Nei
Takstingeniørens arealskisse fra befaring	17.08.2023	Ligger tilgjengelig i MinTakst.	Gjennomgått	0	Nei
Egenerklæring	23.08.2023	Eiers egenerklæring er gjennomlest, se vurderinger i rapporten for utfyllende informasjon.	Gjennomgått	0	Nei
Eiendomsverdi.no og Statens kartverk.	15.08.2023		Gjennomgått	0	Nei
Byggegodkjente tegninger			Finnes ikke	0	Nei
Ferdigattest/Midlertidig brukstillatelse			Finnes ikke	0	Nei
E-post til kunde med forberedelser til befaring	10.08.2023	Sendt kunde før befaringen.	Gjennomgått	0	Nei
Dokumentasjon på bad			Finnes ikke	0	Nei
Rekvirent	17.08.2023	Ga opplysninger og fremviste eiendommen.	Gjennomgått	0	Nei
Samsvarserklæringer el-anlegg.		Etter 1999 skal du ha fått en samsvarserklæring der den ansvarlige for jobben bekrefter hva som er gjort og bekrefter at alt er utført i tråd med forskriftene.	Finnes ikke	0	Nei
Energiattest	23.08.2023		Gjennomgått	0	Nei

## Tilstandsrapportens avgrensninger

### STRUKTUR•REFERANSENIVÅ•TILSTANDSGRADER

• Rapporten er basert på innholdskrav i Forskrift til avhendingslova (tryggere bolighandel). Formålet er å gi en tilstandsanalyse til bruk for den som bestiller og/eller i et salg til forbruker, og ikke for andre tredjeparter. Rapportens omfang, struktur, metode og begrepsbruk følger i hovedsak Norsk Standard NS 3600:2018 (Teknisk tilstandsanalyse ved omsetning av bolig), samt Takstbransjens retningslinjer ved tilstandsrapportering for boliger og Takstbransjens retningslinjer for arealmåling.

• Tilbakeholdt eller uriktig informasjon som har betydning for vurderingen, er ikke bygningssakkyndiges ansvar. Rapporten beskriver avvik, altså en tilstand som er dårligere enn referansenivået. Rapporten framhever normalt ikke positive sider ved boligen ut over det som fremgår av tilstandsgradene.

• Tilstanden angis i rapporten og gir uttrykk for en gitt forventet tilstand blant annet vurdert ut fra alder og normal bruk slik:

i) **Tilstandsgrad 0, TG0:** Ingen avvik eller skader. I tillegg må bygningsdelen være tilnærmet ny, mindre enn 5 år, og det foreligger dokumentasjon på faglig god utførelse.

ii) **Tilstandsgrad 1, TG1:** Mindre avvik. Normal slitasje. Strakstiltak ikke nødvendig. TG1 kan gis når bygningsdelen er tilnærmet ny og det ikke foreligger dokumentasjon på faglig god utførelse.

iii) **Tilstandsgrad 2, TG2:** Vesentlige avvik, og mindre avvik som etter NS 3600 gir TG 2, men som ikke nødvendigvis krever umiddelbare tiltak. I denne rapporten kan TG2 i Rapportensammendrag være inndelt i TG2 som krever tiltak og de som ikke krever umiddelbare tiltak. Konstruksjonen har normalt enten feil utførelse, en skade eller symptomer på skade, sterk slitasje eller nedsatt funksjon. Vedlikehold eller tiltak trengs i nær fremtid, det er grunn til å varsle fare for skader på grunn av alder eller overvåke spesielt på grunn av fare for større skade eller følgeskade. For skjulte konstruksjoner vil alder i seg selv være et symptom som kan gi TG2. For synlige konstruksjoner kan alder sammen med andre symptomer og momenter gi TG2. Avvik under TG2 kan gis sjablongmessig anslag.

iv) **Tilstandsgrad 3, TG3:** Store eller alvorlige avvik. Kraftige symptomer på forhold som man må regne med trenger utbedring straks eller innen kort tid. Påvist funksjonssvikt eller sammenbrudd. Avvik under TG3 skal gis sjablongmessig anslag.

v) **Tilstandsgrad TGIU:** Ikke undersøkt/ikke tilgjengelig for undersøkelse.

• Ved TG0 og TG1 gis det normalt ingen begrunnelse for valg av tilstandsgrad, fordi bygningen eller bygningsdelen da bare har normal slitasje. For anbefalte tiltak ved TG2 og TG3 må bruker av rapporten vurdere om tiltakene er nødvendige og lønnsomme. Hva det vil koste å utbedre rom eller bygningsdeler er et sjablongmessig anslag basert på registrert avvik og angitte tiltak i rapporten. Anslaget er gitt på generelt grunnlag og basert på erfaringstall i seks intervaller, og kan ikke forveksles med en konkret vurdering og tilbud fra en entreprenør eller håndverker. Det må eventuelt innhentes tilbud for en nærmere undersøkelse, og konkret og nøyaktig vurdering av utbedringskostnad. Kostnader til ikke oppdagede avvik/utbedringer/feil kan forekomme. Utbedringskostnad avhenger av personlige preferanser og markedspris på materialer og tjenesteyter.

### PRESISERINGER

• Avvik vurderes ut fra tekniske forskrifter på godkjenningstidspunktet for bygget. Noen bygningsdeler vurderes

etter gjeldende teknisk forskrift på befaringstidspunktet. Dette gjelder blant annet:

i) Bad, vaskerom (våtrom)

ii) Forhold rundt brann, rømming, sikkerhet, for eksempel rekkverkshøyder/åpninger, ulovlige bruksendringer, brannceller mv.

• For skjulte konstruksjoner slik som vann og avløp uten dokumentasjon, er kvalitet og alder vurdert.

• Fastmonterte installasjoner, for eksempel innfelt belysning (downlights), demonteres ikke for å sjekke dampspærren bak. Dette av hensyn til bygningssakkyndiges kompetanse og risikoen for skade.

• Kontroll av fukt i konstruksjonen ved hulltaking i bad og vaskerom (våtrom), rom under terreng (kjelleretasje, underetasje og sokkeletasje) eller andre bygningsdeler skjer etter eiers aksept. Hulltaking av våtrom og rom under terreng kan unntaksvis unnlates, se Forskrift til Avhendingsloven.

• Kontroll av romfunksjoner for P-ROM utføres kun når det ikke foreligger godkjente og byggemeldte tegninger, eller når tegninger ikke stemmer med dagens bruk.

• Bygningssakkyndig gir en forenklet vurdering av branntekniske forhold og elektriske installasjoner i boligen dersom det er mer enn fem år siden sist boligen hadde el-tilsyn. Bygningssakkyndig kan anbefale å konsultere offentlige myndigheter eller kvalifisert elektroaglig fagperson ved behov for grundigere undersøkelser.

### TILLEGGSUNDERSØKELSER

Etter avtale kan tilstandsanalysen utvides til også å omfatte tilleggsundersøkelser utover minimumskravet i forskriften.

### BEFARINGEN

Rapporten gir en vurdering av byggverk og bygningsdeler som bygningssakkyndig har observert, og som fremkommer av Forskrift til avhendingsloven. Rapporten er likevel ingen garanti for at det ikke kan finnes skjulte feil, skader og mangler. NS 3600:2018 (Teknisk tilstandsanalyse ved omsetning av bolig) har undersøkelsesnivå fra 1 til 3, der undersøkelsesnivå 1 er det laveste og baseres på visuell observasjon. Rapporten baseres på undersøkelsesnivå 1 med få unntak (våtrom og rom under terreng). I praksis betyr dette at gjennomføringen av befaringen begrenses som følger:

• Det utføres kun visuelle observasjoner på tilgjengelige flater uten fysiske inngrep (f.eks. riving).

• Flater som er skjult av snø eller på annen måte ikke er tilgjengelig eller skjult, blir ikke kontrollert. Det foretas ikke funksjonsprøving av bygningsdeler, som isolasjon, piper, ventilasjon, el. anlegg, osv.

• Det gis ingen vurdering av boligens tilbehør, hvite- og brunevarer og annet inventar. Dette gjelder også integrert tilbehør.

• Inspisering av yttertak er basert på det som er synlig, normalt på innsiden fra loftet og utvendig fra stige/bakkenivå. Befaring av tak må være sikkerhetsmessig forsvarlig for å kunne gjennomføres.

• Stikkprøvetakninger er utvalgt tilfeldig og kan innebære kontroll under overflaten med spiss redskap eller lignende.

Dette skjema vil være en del av salgsoppgaven

Meglerfirma	Partners Eiendomsmegling AS	Oppdragsnr.	6230316
Adresse	Prøvenvegen 37D		
Postnr.	2833	Sted	Raufoss
Er det dødsbo?	<input checked="" type="checkbox"/> Nei <input type="checkbox"/> Ja	Avdødes navn	
Salg ved fullmakt?	<input checked="" type="checkbox"/> Nei <input type="checkbox"/> Ja	Navn hjemmelshaver	
Når kjøpte du boligen?	2000	Hvor lenge har du bodd i boligen?	22 år 11 mnd
		Har du bodd i boligen siste 12 mnd?	<input type="checkbox"/> Nei <input checked="" type="checkbox"/> Ja
I hvilket selskap har du (evt. sameiet/brl/aksjelaget) tegnet bygningsforsikring?	Gjensidige	Polise/avtalenr	
Selger 1 Fornavn	Sverre Reidar	Etternavn	Grønsås

## SPØRSMÅL FOR ALLE TYPER

### EIENDOMMER

(spørsmål som besvares med «Ja», skal beskrives nærmere i feltet

«Kommentar»)

#### 1. Kjenner du til om det er/har vært feil ved våtrommene, f. eks. sprekker, lekkasje, råte, lukt eller soppskader?

Nei  Ja

Kommentar

#### 2. Kjenner du til om det er utført arbeid på bad/våtrom? Hvis nei, gå til punkt 3.

Nei  Ja, kun faglært  Ja, både av faglært og ufaglært / egeninnsats  Ja, kun av ufaglært / egeninnsats

Firmanavn

Redegjør for hva som ble gjort av hvem og når:

#### 2.1 Ble tettesjikt/membran/sluk oppgradert/fornytt?

Nei  Ja

Firmanavn

Redegjør for hva som ble gjort av hvem og når:

#### 2.2 Foreligger det dokumentasjon på arbeidene?

Nei  Ja

Kommentar

#### 2.3 Er arbeidet byggemeldt?

Nei  Ja

Kommentar

#### 3. Kjenner du til om det er/har vært feil på vann/avløp, herunder rørbrudd, tilbakeslag, tett sluk eller lignende?

Nei  Ja

Kommentar

#### 4. Kjenner du til om det er/har vært utført arbeid/kontroll på vann/avløp?

Nei  Ja, kun faglært  Ja, både av faglært og ufaglært / egeninnsats  Ja, kun av ufaglært / egeninnsats

Firmanavn

Redegjør for hva som ble gjort av hvem og når:

#### 5. Kjenner du til om det er/har vært problemer med drenering, fuktinnslag, øvrig fukt eller fuktmerker i underetasje/kjeller?

Nei  Ja

Kommentar

#### 6. Kjenner du til om det er/har vært problemer med ildsted/skorstein/pipe, f. eks dårlig trekk, sprekker, pålegg etter tilsyn, fyringsforbud eller lignende?

# Tilstandsrapportens avgrensninger

## UTTRYKK OG DEFINISJONER

• **Tilstand:** Byggverkets eller bygningsdelens tekniske, funksjonelle eller estetiske status på et gitt tidspunkt.

• **Symptom:** Observerbart forhold som gir indikasjon på hvilken tilstand et byggverk eller en bygningsdel befinner seg i. Benyttes ved beskrivelse av avvik.

• **Skadegjørere:** Zoologiske eller biologiske skadegjørere, i hovedsak råte, sopp og skadedyr.

• **Fuktsøk:** Overflatesøk med egnet søkeutstyr (fuktindikator) eller visuelle observasjoner.

• **Fuktmåling:** Måling av fuktinnhold i materiale eller i bakenforliggende konstruksjon ved bruk av egnet måleutstyr (blant annet hammerelektrode og pigger).

• **Utvidet fuktsøk (hulltaking):** Boring av hull for inspeksjon og fuktmåling i risikoutsatte konstruksjoner, primært i tilstøtende vegger til bad, utforede kjellervegger og eventuelt i oppforede kjellergulv.

• **Normal slitasjegrad:** Forventet nedslitting av materiale i overflaten som er basert på enkle visuelle observasjoner. Kan vurderes sammen med bygningsdelens alder.

• **Forventet gjenværende brukstid:** Anslått tid et byggverk eller en del av et byggverk fortsatt vil være tjenlig for sitt formål (NS3600, Termer og definisjoner punkt 3.9)

## AREALBEREGNING FOR BOENHETER

• Areal fastsettes etter Forskrift til avhendingsloven, Takstbransjens retningslinjer for arealmåling og Norsk Standard 3940, Areal- og volum-beregninger av bygninger, med veiledning. Hvis det er motsetning mellom disse, gjelder Takstbransjens retningslinjer.

• Areal oppgis i hele kvadratmeter i rapporten, og gjelder for det tidspunkt oppmålingen fant sted.

• **Bruksareal (BRA)** er det måleverdige arealet som er innenfor omsluttete vegger målt i gulvhøyde (bruttoareal minus arealet som opptas av yttervegger). I tillegg til gulvhøyde gjelder regler om fri bredde for at arealet skal være målbart, med betydning for BRA av for eksempel loft med skråtak. Samlet BRA for et plan eller en bruksenhet er P-ROM og S-ROM til sammen. P-ROM er måleverdige rom som benyttes til kort eller langt opphold. P-ROM er bruksareal av primærdelen. Vegger mellom P-ROM måles som P-ROM. S-ROM er måleverdige rom som benyttes til lagring, og tekniske rom. Rom skal ha atkomst og gangbart gulv for å kunne regnes som S-ROM/målbart areal.

• Fordelingen mellom P-ROM og S-ROM er basert på retningslinjene og bygningssakkyndiges eget skjønn. Bruken av et rom på befaringstidspunktet har betydning for om rommet defineres som P-ROM eller S-ROM. Dette betyr at rommet både kan være i strid med teknisk forskrift og mangle godkjenning i kommunen for den aktuelle bruken, uten at dette vil få betydning for valg av arealkategori.

• Eiendommens markedsverdi kan ikke baseres på en rent matematisk beregning i forhold til antall kvadratmeter opplyst i rapporten. Opplysninger om areal kan altså ikke alene benyttes for beregning av eiendommens verdi.

## PERSONVERN

Norsk takst, bygningsakkyndig og takstforetaket behandler person-opplysninger som bygningsakkyndig trenger for å kunne utarbeide rapporten. Personvernerklæring med informasjon om bruk av personopplysninger og dine rettigheter finner du her [www.norsktakst.no/norsk/om-norsktakst/personvernerklæring/](http://www.norsktakst.no/norsk/om-norsktakst/personvernerklæring/)

## DELING AV PERSONOPPLYSNINGER FOR TRYGGERE BOLIGHANDEL OG MULIG RESERVASJON

Norsk takst og deres samarbeidspartnere benytter personopplysninger fra rapporten for analyse- og statistikkformål, samt utvikling og drift av produkter og tjenester for takstbransjen og andre aktører i bolig-omsetningen. Les mer om dette og hvordan du kan reservere deg på <https://www.norsktakst.no/norsk/om-norsk-takst/personvernerklæring/reservasjon/>

Vendu lager en boliganalyse basert på opplysninger fra rapporten. Les mer om dette og hvordan du kan reservere deg her: <https://samtykke.vendu.no/VH3335>

## KLAGERORDNING FOR FORBRUKERE

Er du som forbruker misfornøyd med bygningsakkyndiges arbeid eller oppreden ved taksering av bolig eller fritidshus, se [www.takstklagenemnd.no](http://www.takstklagenemnd.no) for mer informasjon

- Nei  Ja Kommentar
7. Kjenner du til om det er/har vært skjevheter/setningskader, f. eks. riss/sprekker i mur, skjeve gulv eller lignende?  
 Nei  Ja Kommentar
8. Kjenner du til om det er/har vært sopp/råteskader i boligen?  
 Nei  Ja Kommentar
9. Kjenner du til om det er/har vært insekter/skadedyr i boligen som f.eks. rotter, mus, maur eller lignende?  
 Nei  Ja Kommentar
10. Kjenner du til om det er/har vært skjeggkre i boligen?  
 Nei  Ja Kommentar
11. Kjenner du til om det er/har vært utettheter i terrasse/garasje/tak/fasade?  
 Nei  Ja Kommentar
12. Kjenner du til om det har vært utført arbeider på terrasse/garasje/tak/fasade?  
 Nei  Ja, kun faglært  Ja, både av faglært og ufaglært / egeninnsats  Ja, kun av ufaglært / egeninnsats  
 Firmanavn   
 Redegjør for hva som ble gjort av hvem og når:
13. Kjenner du til om det er/har vært utført arbeider på el-anlegget eller andre installasjoner (f.eks. oljetank, sentralfy, ventilasjon)? Hvis nei, gå til punkt 14.  
 Nei  Ja, kun faglært  Ja, både av faglært og ufaglært / egeninnsats  Ja, kun av ufaglært / egeninnsats  
 Firmanavn   
 Redegjør for hva som ble gjort av hvem og når:
- 13.1 Foreligger det samsvarserklæring for hele eller deler av det elektriske anlegget (i henhold til forskrift om lavspenningsanlegg)?  
 Nei  Ja Kommentar
14. Kjenner du til om det er utført kontroll av el-anlegget og/eller andre installasjoner (f.eks. oljetank, sentralfy, ventilasjon)?  
 Nei  Ja Kommentar
15. Har du ladeanlegg/ladeboks for el-bil i dag?  
 Nei  Ja Kommentar
16. Kjenner du til om ufaglærte har utført arbeider som normalt bør utføres av faglærte personer utover det som er nevnt tidligere (f.eks. på drenering, murerarbeid, tømmerarbeid etc.)?  
 Nei  Ja Kommentar
17. Kjenner du til om det er nedgravd oljetank på eiendommen? Hvis nei, gå til punkt 18.  
 Nei  Ja
- 17.1 Har kommunen gitt dispensasjon til at den nedgravde oljetanken kan bli liggende, f. eks. ved at den nedgravde oljetanken tømmes, saneres eller fylles igjen med masser?  
 Nei  Ja Kommentar
18. Kjenner du til forslag til- eller vedtatte reguleringsplaner, andre planer, nabovarsel, eller offentlige vedtak som kan medføre endringer i bruken av eiendommen eller eiendommens omgivelser?  
 Nei  Ja Kommentar
19. Kjenner du til om det foreligger påbud/heftelser/krav/manglende tillatelser vedrørende eiendommen?  
 Nei  Ja Kommentar
20. Selges eiendommen med utleiedel, leilighet eller hybel eller lignende?  
 Nei  Ja
- 20.1 Hvis ja, er rommene som benyttes til ovennevnte godkjent til beboelse (rom til varig opphold) av bygningsmyndighetene?  
 Nei  Ja Kommentar

21. Kjenner du til om det er innredet/bruksendret/bygget ut kjeller eller loft eller andre deler av boligen? Hvis nei, gå til punkt 22.  
 Nei  Ja Kommentar
- 21.1 Er innredningen/utbyggingen godkjent hos bygningsmyndighetene?  
 Nei  Ja Kommentar
22. Kjenner du til manglende brukstillatelse eller ferdigattest?  
 Nei  Ja Kommentar
23. Kjenner du til om det er foretatt radonmåling?  
 Nei  Ja Kommentar
24. Kjenner du til om det foreligger skaderapporter, tilstandsvurderinger, boligsalgsrapporter eller målinger?  
 Nei  Ja Kommentar
25. Kjenner du til andre forhold av betydning som kan være relevant for kjøper å vite om (f.eks. rasfare, tinglyste forhold eller private avtaler)?  
 Nei  Ja Kommentar

#### SPØRSMÅL FOR LEILIGHETER I SAMEIER/BORETTSLAG/BOLIGAKSJESELSKAP:

26. Kjenner du til om sameie/laget/selskapet er involvert i tvister av noe slag?  
 Nei  Ja Kommentar
27. Kjenner du til vedtak/forslag til vedtak om forhold vedrørende eiendommen som kan medføre økte felleskostnader/økt fellesgjeld?  
 Nei  Ja Kommentar
28. Kjenner du til om det er/har vært sopp/råteskader/insekter/skadedyr i sameiet/laget/selskapet som f.eks. rotter, mus, maur eller lignende?  
 Nei  Ja Kommentar
29. Kjenner du til om det er/har vært skjeggkre i sameiet/laget/selskapet (i fellesareal eller i andre boliger)?  
 Nei  Ja Kommentar

#### TILLEGGSKOMMENTAR

Jeg bekrefter at opplysninger er gitt etter beste skjønn. Jeg er kjent med at dersom jeg har gitt ufullstendige, uriktige eller misvisende opplysninger om eiendommen, vil selskapet kunne søke hel eller delvis regress for sine utbetalinger eller redusere sitt ansvar helt eller delvis, jfr. Vilkår for boligselgerforsikring punkt 9.1 og forsikringsavtaleloven kapittel 4.

Jeg er orientert om at mitt mulige ansvar som selger etter avhendingsloven, eventuelt etter kjøpsloven (aksjeboliger), og om Anticimex Forsikrings boligselgerforsikringstilbud. Jeg er klar over at avtale om tegning av forsikring er bindende fra signering av egenerklæringsskjema. Premietilbudet som er gitt av megler er bindende for Anticimex Forsikring i 6 måneder fra oppdragsinngåelse med megler. Etter dette vil premien og forsikringsvilkårene kunne justeres.

Når premietilbudet ikke lenger er bindende for forsikringselskapet, må egenerklæringsskjemaet signeres på nytt og eventuelle endringer påføres. Det vil da være forsikringspremien og forsikringsvilkårene på ny signeringsdato som legges til grunn.

Det kan ikke tegnes boligselgerforsikring ved salg av boligeiendom i følgende tilfeller:

- mellom ektefeller eller slektninger i rett oppstigende eller nedstigende linje, søsken, eller
- mellom personer som bor eller har bodd på boligeiendommen og/eller
- når salget skjer som ledd i sikredes næringsvirksomhet/er en næringsseiendom
- etter at boligeiendommen er lagt ut for salg.

- Dersom det ikke foreligger risikovurdering (tilstandsrapport) for boligeiendommen som tilfredsstillende kravene i forskrift til avhendingslova FOR-2021-06-08-1850

Forsikringsselskapet kan ved skriftlig samtykke likevel akseptere tegning av forsikring også i ovennevnte tilfeller. Dersom selskapet ikke har gitt skriftlig samtykke, kan erstatningen bortfalle.

Ved oppgjørsoppdrag trer forsikringen i kraft når kontrakten er signert av begge parter, begrenset til siste 12 måneder før overtakelse.

**For øvrig oppfordrer selger potensielle kjøpere til å undersøke eiendommen grundig, jf. avhendingsloven § 3-10 og kjøpslovens § 20 (aksjeboliger).**

Ved signering av nærværende skjema aksepteres at Buysure AS, Visma Real Estate AS og Signicat AS ikke har ansvar for transaksjonen som tjenesten benyttes til, og ikke kan holdes ansvarlig for eventuelt tap av noen art som følge av brukerfeil, eventuelle feil ved Signicat AS og Visma Real Estate AS sine tjenester eller tredjepartsløsninger, herunder BankID.

Forsikringsvilkårene leser du i sin helhet på:  
<https://buysure.no/Anticimex/vilkaar>

Les mer om boligselgerforsikringen og se prislister her:  
[buysure.no/boligselgerforsikring](https://buysure.no/boligselgerforsikring)

Jeg ønsker å tegne boligselgerforsikring, og bekrefter å ha mottatt og lest forsikringsvilkårene og informasjonsbrosjyre til selger i forbindelse med tegning av boligselgerforsikring. Forsikringen trer i kraft på det tidspunkt det foreligger en budaksept mellom partene, begrenset til tolv måneder før overtagelse. Ved oppgjørsoppdrag trer forsikringen i kraft når kontrakten er signert av begge parter, begrenset til siste 12 måneder før overtakelse. Jeg bekrefter med dette at eiendommen ikke er en næringsseiendom, at den ikke selges som ledd i næringsvirksomhet eller mellom ektefeller eller slektninger i rett oppstigende eller nedstigende linje, søsken, eller mellom personer som bor eller har bodd på boligeiendommen. Dersom forsikringen er tegnet i strid med ovenstående (se også forsikringsvilkårene punkt 9) kan Anticimex Forsikring søke hel eller delvis regress for sine utbetalinger og/eller redusere sitt ansvar helt eller delvis. Jeg er innforstått med at eiendomsmeidleren ikke har fullmakt til å gjøre unntak fra ovennevnte begrensninger. Jeg er oppmerksom på at 9% av total forsikringskostnad er honorar til Buysure AS. Honoraret inngår i den totale premien du som kunde betaler, inkl. evt. administrasjonsgebyrer.

Jeg ønsker ikke å tegne boligselgerforsikring, men megler har tilbudt meg å tegne slik forsikring.

Jeg kan ikke tegne boligselgerforsikring iht. vilkår

Opprettet: 21/03/2024 09:39:36 (EES-versjon: 2)

## ENERGIATTEST

Adresse	Prøvenvegen 37D
Postnummer	2833
Sted	RAUFOSS
Kommunenavn	Vestre Toten
Gårdsnummer	13
Bruksnummer	564
Seksjonsnummer	—
Andelsnummer	—
Festenummer	—
Bygningsnummer	7657447
Bruksenhetsnummer	H0201
Merkenummer	6968719e-ee52-46d3-9151-66f5e22a3d21
Dato	23.08.2023

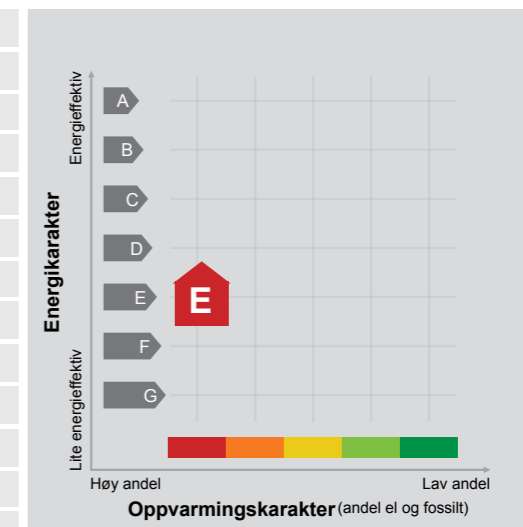

**Energimerket** angir boligens energistandard. Energimerket består av en energikarakter og en oppvarmingskarakter, se i figuren. Energimerket symboliseres med et hus, hvor fargen viser oppvarmingskarakter, og bokstaven viser energikarakter.

**Energikarakteren** angir hvor energieffektiv boligen er, inkludert oppvarmingsanlegget. Energikarakteren er beregnet ut fra den typiske energibruken for boligtypen. Beregningene er gjort ut fra normal bruk ved et gjennomsnittlig klima. Det er boligens energimessige standard og ikke bruken som bestemmer energikarakteren. A betyr at boligen er energieffektiv, mens G betyr at

boligen er lite energieffektiv. En bolig bygget etter byggeforskriftene vedtatt i 2010 vil normalt få C.

**Oppvarmingskarakteren** forteller hvor stor andel av oppvarmingsbehovet (romoppvarming og varmtvann) som dekkes av elektrisitet, olje eller gass. Grønn farge betyr lav andel el, olje og gass, mens rød farge betyr høy andel el, olje og gass. Oppvarmingskarakteren skal stimulere til økt bruk av varmepumper, solenergi, biobrensel og fjernvarme.

Om bakgrunnen for beregningene, se [www.energimerking.no](http://www.energimerking.no).

### Målt energibruk

Brukeren har valgt å ikke oppgi målt energibruk.

## Hvordan boligen benyttes har betydning for energibehovet

Energi behovet påvirkes av hvordan man benytter boligen, og kan forklare avvik mellom beregnet og målt energibruk. Gode energivaner bidrar til at energibehovet reduseres. Energi behovet kan også bli lavere enn normalt dersom:

- deler av boligen ikke er i bruk,
- færre personer enn det som regnes som normalt bruker boligen, eller
- den ikke brukes hele året.

## Gode energivaner

Ved å følge enkle tips kan du redusere ditt energibehov, men dette vil ikke påvirke boligens energimerke.

Energimerkingen kan kun endres gjennom fysiske endringer på boligen.

**Tips 1: Følg med på energibruken i boligen**

**Tips 2: Luft kort og effektivt**

**Tips 3: Redusér innnetemperaturen**

**Tips 4: Bruk varmtvann fornuftig**

## Mulige forbedringer for boligens energistandard

Ut fra opplysningene som er oppgitt om boligen, anbefales følgende energieffektiviserende tiltak. Dette er tiltak som kan gi bygningen et bedre energimerke.

Noen av tiltakene kan i tillegg være svært lønnsomme. Tiltakene bør spesielt vurderes ved modernisering av bygningen eller utskifting av teknisk utstyr.

**Tiltaksliste** (For full beskrivelse av tiltakene, se Tiltaksliste - vedlegg 1)

- Skifte til sparepærer på utebelysning
- Redusér innnetemperaturen

- Montere urbryter på motorvarmer
- Montere automatikk på utebelysning

Det tas forbehold om at tiltakene er foreslått ut fra de opplysninger som er gitt om boligen. Fagfolk bør derfor kontaktes for å vurdere tiltakene nærmere. Eventuell gjennomføring av tiltak må skje i samsvar

med gjeldende lovverk, og det må tas hensyn til krav til godt inn klima og forebygging av fuktskader og andre byggskader.

## Boligdata som er grunnlag for energimerket

Energimerket og andre data i denne attesten er beregnet ut fra opplysninger som er gitt av boligeier da attesten ble registrert. Nedenfor er en oversikt over oppgitte opplysninger, som boligeier er ansvarlig for.

Der opplysninger ikke er oppgitt, brukes typiske standardverdier for den aktuelle bygningstypen. For mer informasjon om beregninger, se [www.energimerking.no/beregninger](http://www.energimerking.no/beregninger).

<b>Bygningskategori:</b>	Boligblokker
<b>Bygningstype:</b>	Leilighet
<b>Byggeår</b>	2000
<b>Bygningsmateriale:</b>	Betong
<b>BRA:</b>	95
<b>Ant. etg. med oppv. BRA:</b>	3
<b>Detaljert vegger:</b>	Nei
<b>Detaljert vindu:</b>	Nei

## Teknisk installasjon

**Oppvarming:** Elektrisk

**Ventilasjon** Mekanisk avtrekk

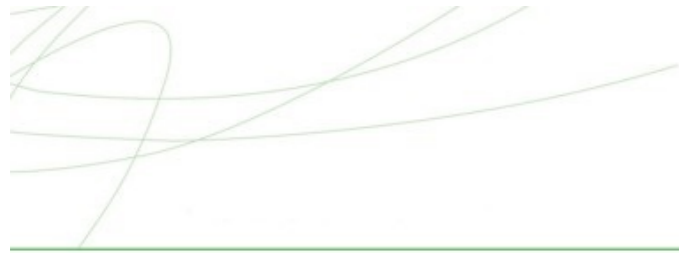

## Om grunnlaget for energiattesten

Oppgitte opplysninger om boligen kan finnes ved å gå inn på [www.energimerking.no](http://www.energimerking.no), og logge inn via ID-porten/Altinn. På siden "Eiendommer" kan du søke opp bygninger og hente fram energiattester som er laget tidligere. For å se detaljer for en bolig hvor det er brukt detaljert registrering må du velge "Gjenbruk"

av aktuell attest under Offisielle energiattester i skjermbildet "Valgt eiendom". Boligeier er ansvarlig for at det blir brukt riktige opplysninger. Eventuelle gale opplysninger må derfor tas opp med selger eller utleier da dette kan ha betydning for prisfastsettelsen. Det kan når som helst lage en ny energiattest.

## Om energimerkeordningen

Enova er ansvarlig for energimerkeordningen. Energimerket beregnes på grunnlag av oppgitte opplysninger om boligen. For informasjon som ikke er oppgitt, brukes typiske standardverdier for den aktuelle bygningstypen fra tidsperioden den ble bygd i. Beregningsmetodene for energikarakteren baserer seg på NS 3031 ([www.energimerking.no/NS3031](http://www.energimerking.no/NS3031)).

Spørsmål om energiattesten, energimerkeordningen eller gjennomføring av energieffektivisering og tilskuddsordninger kan rettes til Enova Svarer på tlf. 800 49 003 eller [svarer@enova.no](mailto:svarer@enova.no).

Plikten til energimerking er beskrevet i energimerkeforskriften (bygninger).

Nærmere opplysninger om energimerkeordningen kan du finne på [www.energimerking.no](http://www.energimerking.no).

For ytterligere råd og veiledning om effektiv energibruk, vennligst se [www.enova.no/hjemme](http://www.enova.no/hjemme) eller ring Enova svarer på tlf. 800 49 003.

## Tiltaksliste: Vedlegg til energiattesten

### Attesten gjelder for følgende eiendom (Vedlegg 1)

Adresse: Prøvenvegen 37D  
Postnummer: 2833  
Sted: RAUFLOSS  
Kommune: Vestre Toten  
Bolignummer: H0201  
Dato: 23.08.2023 21:04:11  
Energimerkenummer: 6968719e-ee52-46d3-9151-66f5e22a3d21

Kommunennummer: 3443  
Gårdsnummer: 13  
Bruksnummer: 564  
Seksjonsnummer: 0  
Festenummer: 0  
Bygningsnummer: 7657447

## Tiltak utendørs

### Tiltak 1: Skifte til sparepærer på utebelysning

Sparepærer på 5, 7, 11, 15, og 20 W tilsvarer glødelamper på henholdsvis 25, 40, 60, 75 og 100 W. Sparepærer gir like mye lys som vanlige glødelamper, men bruker bare rundt 20% av energien. De varer dessuten lenger, 8.000-15.000 timer mot 1.000 - 2.500 timer for glødelamper.

### Tiltak 2: Montere urbryter på motorvarmer

Det monteres urbryter (koblingsur) på motorvarmeren slik at den ikke står på mer enn nødvendig.

### Tiltak 3: Montere automatikk på utebelysning

Det kan monteres fotocelle på utebelysningen slik at det automatisk går av/på etter dagslyset/mørket. Eller det kan monteres bevegelsessensor slik at lyset kun går på ved bevegelse og slås av automatisk etter forhåndsinnstilt tid.

### Tiltak 4: Termostat- og nedbørsstyring av snøsmelteanlegg

Snøsmelteanlegget er kun manuelt styrt, eller styres kun etter lufttemperatur. Det installeres automatikk slik at snøsmelteanlegget både er temperatur- og nedbørsstyrt. Det kan være i form av en temperatur- og snøføler i bakken, med temperatur- og fuktføler i luften. Snøsmelteanlegget aktiveres kun ved behov dvs. når det registreres nedbør og kulde samtidig.

## Brukertiltak

### Tiltak 5: Redusér innnetemperaturen

Ha en moderat innnetemperatur, for hver grad temperatursenkning reduseres oppvarmingsbehovet med 5 %. Mennesker er også varmekilder; jo flere gjester – desto større grunn til å dempe varmen. Ha lavere temperatur i rom som brukes sjelden eller bare deler av døgnet. Monter tetningslister rundt trekkfulle vinduer og dører (kan sjekkes ved bruk av myggspiral/røyk eller stearinlys). Sett ikke møbler foran varmeovner, det hindrer varmen i å sirkulere. Trekk for gardiner og persiener om kvelden, det reduserer varmetap gjennom vinduene.

### Tiltak 6: Vask med fulle maskiner

Fyll opp vaske- og oppvaskmaskinen før bruk. De fleste maskiner bruker like mye energi enten de er fulle eller ikke.

### Tiltak 7: Følg med på energibruken i boligen

Gjør det til en vane å følge med energiforbruket. Les av måleren månedlig eller oftere for å være bevisst energibruken. Ca halvparten av boligens energibruk går til oppvarming.

### Tiltak 8: Slå av lyset og bruk sparepærer

Slå av lys i rom som ikke er i bruk. Utnytt dagslyset. Bruk sparepærer, spesielt til utelys og rom som er kalde eller bare delvis oppvarmet.

### Tiltak 9: Slå el.apparater helt av

Elektriske apparater som har stand-by modus trekker strøm selv når de ikke er i bruk, og må derfor slås helt av.



#### Tiltak 10: Bruk varmtvann fornuftig

Bytt til sparedusj hvis du ikke har. For å finne ut om du bør bytte til sparedusj eller allerede har sparedusj kan du ta tiden på fylling av ei vaskebøtte; nye sparedusjer har et forbruk på kun 9 liter per minutt. Ta dusj i stedet for karbad. Skift pakning på dryppende kraner. Dersom varmtvannsberederen har nok kapasitet kan temperaturen i berederen reduseres til 70gr.

#### Tiltak 11: Tiltak utendørs

Monter urbryter (koblingsur) på motorvarmeren slik at den ikke står på mer enn nødvendig. Skift til sparepærer. Sparepærer på 5, 7, 11, 15, og 20 W tilsvarer glødelamper på henholdsvis 25, 40, 60, 75 og 100 W, og de varer dessuten lenger, 8.000-15.000 timer mot 1.000-2.500 timer for glødelamper. Det kan monteres fotocelle på utebelysningen slik at det automatisk går av/på etter dagslyset/mørket. Eller det kan monteres bevegelsessensor slik at lyset kun går på ved bevegelse og slås av automatisk etter forhåndsinnstilt tid. For snøsmelteanlegg som kun er manuelt styrt av/på eller ift. Lufttemperatur kan det installeres automatikk slik at snøsmelteanlegget både er temperatur- og nedbørsstyrt dvs. når det registreres nedbør og kulde samtidig.

#### Tiltak 12: Spar strøm på kjøkkenet

Ikke la vannet renne når du vasker opp eller skyller. Bruk kjeler med plan bunn som passer til platen, bruk lokk, kok ikke opp mer vann enn nødvendig og slå ned varmen når det har begynt å koke. Slå av kjøkkenventilatoren når det ikke lenger er behov. Bruk av microbølgeovn til mindre mengder mat er langt mer energisparende enn komfyren. Tin frossenmat i kjøleskapet. Kjøl- og frys skal avrimes ved behov for å hindre unødvendig energibruk og for høy temperatur inne i skapet / boksen (nye kjølekap har ofte automatisk avriming). Fjern støv på kjøleribber og kompressor på baksiden. Slå av kaffetraker når kaffen er ferdig traktet og bruk termos. Oppvaskmaskinen har innebygde varmelementer for oppvarming av vann og skal kobles til kaldvannet, kobles den til varmtvannet øker energibruken med 20 - 40 % samtidig som enkelte vaske- og skylleprosesser foregår i feil temperatur.

#### Tiltak 13: Velg hvitevarer med lavt forbruk

Når du skal kjøpe nye hvitevarer så velg et produkt med lavt strømforbruk. Produktene deles inn i energiklasser fra A til G, hvor A er det minst energikrevende. Mange produsenter tilbyr nå varer som går ekstra langt i å være energieffektive. A+ og det enda bedre A++ er merkinger som har kommet for å skille de gode fra de ekstra gode produktene.

#### Tiltak 14: Luft kort og effektivt

Ikke la vinduer stå på gløtt over lengre tid. Luft heller kort og effektivt, da får du raskt skifta lufta i rommet og du unngår nedkjøling av gulv, tak og vegger.

#### Tiltak på elektriske anlegg

##### Tiltak 15: Temperatur- og tidsstyring av elektrisk gulvvarme / takvarme

For evt. eldre gulvvarme/takvarme uten termostat monteres ny styringsenhet med kombinert termostat og tidsstyring. Dersom mange slike styringsenheter og/eller panelovner skiftes ut bør det vurderes et system hvor temperatur og tidsinnstillinger i ulike rom i boligen styres fra en sentral enhet.

##### Tiltak 16: Temperatur- og tidsstyring av panelovner

Evt. eldre elektriske varmeovner uten termostat skiftes ut med nye termostatregulerte ovner med tidsstyring, eller det ettermonteres termostat / spareplugg på eksisterende ovn. Dersom mange ovner skiftes ut bør det vurderes et system hvor temperatur og tidsinnstillinger i ulike rom i boligen styres fra en sentral enhet.

##### Tiltak 17: Tidsstyring av panelovner

Elektriske varmeovner er utstyrt med termostat men har ikke automatikk for tidsstyring / nattsenkning av temperaturen. Dersom ovnene er meget gamle kan det vurderes en utskiftning til nye ovner med termostat- og tidsstyring, eller det ettermonteres spareplugg eller automatikk for tidsstyring på eksisterende ovn. Dersom mange ovner skiftes ut bør det vurderes et system hvor temperatur og tidsinnstillinger i ulike rom i boligen styres fra en sentral enhet.

## Vedtekter

for Prøventunet borettslag, organisasjonsnummer 981 004 736, tilknyttet Gjøvik og Omegn boligbyggelag, vedtatt på konstituerende generalforsamling den 16.08.1998, sist endret på generalforsamling 14.12.2022.

### 1. Innledende bestemmelser

#### 1-1 Formål

Prøventunet borettslag er et samvirkeforetak som har til formål å gi andelseierne bruksrett til egen bolig i lagets eiendom (boret) og å drive virksomhet som står i sammenheng med denne.

#### 1-2 Forretningskontor, forretningsførsel og tilknytningsforhold

(1) Borettslaget ligger i Vestre Toten kommune og har forretningskontor i

Gjøvik kommune.

(2) Borettslaget er tilknyttet Gjøvik og Omegn boligbyggelag som er forretningsfører.

### 2. Andeler og andelseiere

#### 2-1 Andeler og andelseiere

(1) Andelene skal være på kroner 100, -.

(2) Bare andelseiere i boligbyggelaget og bare fysiske personer (enkeltpersoner) kan være andelseiere i borettslaget. Ingen fysiske personer kan eie mer enn en andel.

(3) Fysiske personer kan kun erverve andel i borettslaget for det formål å skaffe seg og sin husstand eller andre nærstående etter lov om burettslag § 5-6, bruksrett til bolig på borettslagets eiendom, jfr. punkt 1-1.

(4) Uansett kan staten, en fylkeskommune eller en kommune til sammen eie inntil ti prosent av andelene i borettslaget i samsvar med borettslagslovens § 4-2 (1). Det samme gjelder selskap som har til formål å skaffe boliger og som blir ledet og kontrollert av stat, fylkeskommune eller kommune, stiftelse som har til formål å skaffe boliger og som er opprettet av staten, en fylkeskommune eller kommune og selskap, stiftelse eller andre som har inngått samarbeidsavtale med stat, fylkeskommune eller kommune om å skaffe boliger til vanskeligstilte.

(5) Andelseierne skal få utlevert et eksemplar av borettslagets vedtekter.

#### 2-2 Sameie i andel

(1) Bare personer som bor eller skal bo i boligen kan bli sameier i andel.

(2) Dersom flere eier en andel sammen, skal det regnes som bruksoverlating hvis en eller flere av sameierne ikke bor i boligen, jfr. vedtektenes punkt 4-2.

### **2-3 Overføring av andel og godkjenning av ny andelseier**

(1) En andelseier har rett til å overdra sin andel, men erververen må godkjennes av borettslaget for at ervervet skal bli gyldig overfor borettslaget.

(2) Borettslaget kan nekte godkjenning når det er saklig grunn til det og skal nekte godkjenning dersom ervervet vil være i strid med punkt 2 i vedtektene.

(3) Nekter borettslaget å godkjenne erververen som andelseier, må melding om dette komme fram til erververen senest 20 dager etter at søknaden om godkjenning kom fram til borettslaget. I motsatt fall skal godkjenning regnes som gitt.

(4) Erververen har ikke rett til å bruke boligen før godkjenning er gitt eller det er rettskraftig avgjort at erververen har rett til å erverve andelen.

(5) Den forrige andelseieren er solidarisk ansvarlig med en eller flere nye erververe for betaling av felleskostnader til ny andelseier er godkjent, eller det er rettskraftig avgjort at en ny andelseier har rett til å erverve andelen.

### **2-4 Eierskiftegebyr. Meldeplikt ved overdragelse**

(1) Borettslagets styre skal underrettes skriftlig om alle overdragelser.

(2) For arbeid med eierskifte og godkjenning kan laget kreve et vederlag (eierskiftegebyr), jfr. lov om burettslag § 4-6. Gebyret betales til forretningsfører for borettslaget

## **3. Forkjøpsrett**

### **3-1 Hovedregel for forkjøpsrett**

(1) Dersom andel skifter eier, har andelseierne i borettslaget og demest de øvrige andelseierne i boligbyggelaget forkjøpsrett.

(2) Forkjøpsretten kan ikke gjøres gjeldende når andelen overdras til ektefelle, til andelseierens eller ektefellens slektning i rett opp- eller nedstigende linje, til fosterbarn som faktisk står i samme stilling som livsarving, til søsken eller noen annen som i de to siste årene har hørt til samme husstand som den tidligere eieren. Forkjøpsretten kan heller ikke gjøres gjeldende når andelen overføres på skifte etter separasjon eller skilsmisse, eller når et husstandsmedlem overtar andelen etter bestemmelsene i husstandsfellesskapslovens § 3.

(3) Styret i borettslaget skal sørge for at de som er nevnt i første ledd får anledning til å gjøre forkjøpsretten gjeldende og på deres vegne gjøre retten gjeldende innen fristen nevnt i vedtektenes punkt 3-2, jfr. borettslagslovens § 4-15 første ledd.

### **3-2 Frister for å gjøre forkjøpsrett gjeldende**

Fristen for å gjøre forkjøpsretten gjeldende er 20 dager fra borettslaget mottok melding om at andelen har skiftet eier, med opplysning om pris og andre vilkår. Fristen er fem hverdager dersom borettslaget har mottatt skriftlig forhåndsvarsel om at andelen kan skifte eier, og varselet har kommet fram til laget minst femten dager, men ikke mer enn tre måneder, før meldingen om at andelen har skiftet eier.

### **3-3 Nærmere om forkjøpsretten**

(1) Ansiennitet i borettslaget regnes fra dato for overtakelse av andelen. Står flere andelseiere i borettslaget med lik ansiennitet, går den med lengst ansiennitet i boligbyggelaget foran.

(2) Dersom ingen andelseiere i borettslaget melder seg utpeker boligbyggelaget hvilken andelseier i boligbyggelaget som skal få overta andelen.

(3) Andelseier som vil overta ny andel, må overdra sin andel i laget til en ny andelseier. Dette gjelder selv om andelen tilhører flere.

(4) Forkjøpsretten skal kunngjøres i en avis som er vanlig lest på stedet, på boligbyggelagets nettsider, ved oppslag i borettslaget eller på annen egnet måte.

## **4. Boret og bruksoverlating**

### **4-1 Boretten**

(1) Hver andel gir enerett til å bruke en bolig i borettslaget og rett til å nytte fellesarealer til det de er beregnet eller vanlig brukt til, og til annet som er i samsvar med tiden og forholdene.

(2) Andelseieren kan ikke benytte boligen til annet enn boligformål uten styrets samtykke.

(3) Andelseieren skal behandle boligen, andre rom og annet areal med tilbørlig aktsomhet. Bruken av boligen og fellesarealene må ikke på en urimelig eller unødvendig måte være til skade eller ulempe for andre andelseiere.

(4) En andelseier kan med styrets godkjenning gjennomføre tiltak på eiendommen som er nødvendige på grunn av funksjonshemming hos en bruker av boligen. Godkjenning kan ikke nektes uten saklig grunn.

(5) En andelseier som disponerer egen parkeringsplass på eiendommen til borettslaget, har med samtykke fra styret rett til å sette opp ladepunkt for elbil og ladbar hybridbil i tilknytting til parkeringsplassen. Samtykke kan bare nektes om det foreligger saklig grunn til det.

En andelseier som har rett til å parkere på eiendommen til borettslaget, men uten å disponere en egen plass, kan kreve at det blir sett opp ladepunkt for elbil og ladbar hybridbil. Styret skal etterkomme kravet med mindre det foreligger saklig grunn til å nekte. Styret avgjør hvor ladepunktet skal settes opp.

(6) Styret kan fastsette vanlige ordensregler for eiendommen.

### **4-2 Husdyrhold**

Husdyr er tillatt med de begrensninger borettslagets ordensregler gir, og under forutsetning av at dyreholdet ikke er til unødvendig eller urimelig ulempe for andre andelseiere. Ethvert husdyrhold skal godkjennes av borettslagets styre.

### **4-3 Bruksoverlating**

(1) Andelseieren kan ikke uten samtykke fra styret overlate bruken av boligen til andre.

(2) Med styrets godkjenning kan andelseierne overlate bruken av hele boligen dersom:

- andelseieren selv eller andelseierens ektefelle eller slektning i rett opp- eller nedstigende linje eller fosterbarn av andelseieren eller ektefellen, har bodd i boligen i minst ett av de siste to årene. Andelseierne kan i slike tilfeller overlate bruken av hele boligen for opptil tre år
- andelseieren er en juridisk person
- andelseieren skal være midlertidig borte som følge av arbeid, utdanning, militærtjeneste, sykdom eller andre tungtveiende grunner
- et medlem av brukerhusstanden er andelseierens ektefelle eller slektning i rett opp- eller nedstigende linje eller fosterbarn av andelseieren eller ektefellen
- det gjelder bruksrett til noen som har krav på det etter ekteskapslovens § 68 eller husstandsfellesskapslovens § 3 andre ledd.

Godkjenning kan bare nektes dersom brukerens forhold gir saklig grunn til det.

Godkjenning kan nektes dersom brukeren ikke kunne blitt andelseier.

Har laget ikke sendt svar på skriftlig søknad om godkjenning av bruker innen en måned etter at søknaden har kommet fram til laget, skal brukeren regnes som godkjent.

(3) Andelseier som bor i boligen selv, kan overlate bruken av deler av den til andre uten godkjenning. I tillegg kan andelseieren overlate bruken av hele boligen til andre i opptil 30 døgn i løpet av året.

(4) Overlating av bruken reduserer ikke andelseierens plikter overfor borettslaget.

## 5. Vedlikehold

### 5-1 Andelseiernes vedlikeholdsplikt

(1) Den enkelte andelseier skal holde boligen, og andre rom og annet areal som hører boligen til, i forsvarlig stand og vedlikeholde slikt som vinduer, rør, sikringsskap fra og med første hovedsikring/inntakssikring, ledninger med tilbehør, varmekabler, inventar, utstyr inklusive vannklosett, varmtvannsbereider og vask, apparater og innvendige flater. Våtrom må brukes og vedlikeholdes slik at lekkasjer unngås.

(2) Vedlikeholdet omfatter også nødvendige reparasjoner og utskifting av slikt som rør, sikringsskap fra og med første hovedsikring/inntakssikring, ledninger med tilbehør, varmekabler, inventar, utstyr inklusive slik som vannklosett, vasker, apparater, tapet, gulvbelegg, vegg-, gulv- og himlingsplater, skillevegger, listverk, skap, benker og innvendige dører med karmen.

(3) Andelseieren har også ansvaret for staking og rensing av innvendig kloakkledning både til og fra egen vannlås/sluk og fram til borettslagets felles-/hovedledning. Andelseier skal også rens eventuelle sluk på verandaer, balkonger o.l.

(4) Andelseieren skal holde boligen fri for insekter og skadedyr.

(5) Vedlikeholdsplikten omfatter også utbedring av tilfeldig skade, herunder skade påført ved innbrudd og uvær.

(6) Oppdager andelseieren skade i boligen som borettslaget er ansvarlig for å utbedre, plikter andelseieren straks å sende melding til borettslaget.

(7) Borettslaget og andre andelseiere kan kreve erstatning for tap som følger av at andelseieren ikke oppfyller pliktene sine, jfr. borettslagslovens §§ 5-13 og 5-15.

### 5-2 Borettslagets vedlikeholdsplikt

(1) Borettslaget skal holde bygninger og eiendommen ellers i forsvarlig stand så langt plikten ikke ligger på andelseierne. Skade på bolig eller inventar som tilhører laget, skal laget utbedre dersom skaden følger av mislighold fra en annen andelseier.

(2) Felles rør, ledninger, kanaler og andre felles installasjoner som går gjennom boligen, skal borettslaget holde ved like. Borettslaget har rett til å føre nye slike installasjoner gjennom boligen dersom det ikke er til vesentlig ulempe for andelseieren.

(3) Borettslagets vedlikeholdsplikt omfatter også utskifting av vinduer, herunder nødvendig utskifting av termoruter, ytterdører til boligen, reparasjon eller utskifting av tak, bjelkelag, bærende veggkonstruksjoner, sluk, utskifting av varmtvannsbereidere, samt rør eller ledninger som er bygd inn i bærende konstruksjoner med unntak av varmekabler.

(4) Andelseieren skal gi adgang til boligen slik at borettslaget kan utføre sin vedlikeholdsplikt, herunder ettersyn, reparasjon eller utskifting. Ettersyn og utføring av arbeid skal gjennomføres slik at det ikke er til unødig ulempe for andelseieren eller annen bruker av boligen.

(5) Andelseier kan kreve erstatning for tap som følge av at borettslaget ikke oppfyller pliktene sine, jfr. borettslagslovens § 5-18.

## 6. Pålegg om salg og fravikelse

### 6-1 Mislighold

Andelseiers brudd på sine forpliktelser overfor borettslaget utgjør mislighold. Som mislighold regnes blant annet manglende betaling av felleskostnader, forsømt vedlikeholdsplikt, ulovlig bruk eller overlating av bruk og brudd på husordensregler.

### 6-2 Pålegg om salg

(1) Hvis en andelseier til tross for advarsel vesentlig misligholder sine plikter, kan borettslaget pålegge vedkommende å selge andelen, jfr. borettslagslovens § 5-22 første ledd. Advarsel skal gis skriftlig og opplyse om at vesentlig mislighold gir laget rett til å kreve andelen solgt.

### 6-3 Fravikelse

Medfører andelseierens eller brukerens oppførsel fare for ødeleggelse eller vesentlig forringelse av eiendommen, eller er andelseierens eller brukerens oppførsel til alvorlig plage eller sjenanse for eiendommenes øvrige andelseiere eller brukere, kan styret kreve fravikelse fra boligen etter tvangsfullbyrdslovens kapittel 13.

## 7. Felleskostnader og pantessikkerhet

### 7-1 Felleskostnader

(1) Felleskostnadene betales hver måned. Borettslaget kan endre felleskostnadene med en måneds skriftlig varsel.

(2) For felleskostnader som ikke blir betalt ved forfall, svarer andelseieren den til enhver tid gjeldende forsinkelsesrente etter lov av 17. desember 1976 nr. 100.

#### **7-2 Borettslagets pantesikkerhet**

For krav på dekning av felleskostnader og andre krav fra lagsforholdet har laget panterett i andelen foran alle andre heftelser. Pantekravet er begrenset til en sum som svarer til to ganger folketrygdens grunnbeløp på tidspunktet da tvangsdekning besluttet gjennomført.

### **8. Styret og dets vedtak**

#### **8-1 Styret**

(1) Borettslaget skal ha et styre som skal bestå av en styreleder og 2 til 4 andre medlemmer med like mange varamedlemmer.

(2) Funksjonstiden for styreleder og de andre medlemmene er to år. Varamedlemmer velges for ett år. Styremedlem og varamedlem kan gjenvelges.

(3) Styret skal velges av generalforsamlingen. Generalforsamlingen velger styreleder ved særskilt valg. Styret velger nestleder blant sine medlemmer.

#### **8-2 Styrets oppgaver**

(1) Styret skal lede virksomheten i samsvar med lov, vedtekter og generalforsamlingens vedtak. Styret kan ta alle avgjørelser som ikke i loven eller vedtektene er lagt til andre organer.

(2) Styreleder skal sørge for at styret holder møte så ofte som det trengs. Et styremedlem eller forretningsfører kan kreve at styret sammenkalles.

(3) Styret skal føre protokoll over styresakene. Protokollen skal underskrives av de frammøtte styremedlemmene.

#### **8-3 Styrets vedtak**

(1) Styret er vedtaksført når mer enn halvparten av alle styremedlemmene er til stede. Vedtak kan treffes med mer enn halvparten av de avgitte stemmene. Står stemmene likt, gjør møtelederens stemme utslaget. De som stemmer for et vedtak som innebærer en endring, må likevel utgjøre minst en tredjedel av alle styremedlemmene.

(2) Styret kan ikke uten at generalforsamlingen har gitt samtykke med minst to tredjedels flertall, fatte vedtak om:

1. ombygging, påbygging eller andre endringer av bebyggelsen eller tomten som etter forholdene i laget går ut over vanlig forvaltning og vedlikehold,
2. å øke tallet på andeler eller å knytte andeler til boliger som tidligere har vært benyttet til utleie, jfr. borettslagslovens § 3-2 andre ledd,
3. salg eller kjøp av fast eiendom,
4. å ta opp lån som skal sikres med pant med prioritet foran innskuddene,
5. andre rettslige disposisjoner over fast eiendom som går ut over vanlig forvaltning,
6. andre tiltak som går ut over vanlig forvaltning, når tiltaket fører med seg økonomisk ansvar eller utlegg for laget på mer enn fem prosent av de årlige felleskostnadene.

#### **8-4 Representasjon og fullmakt**

Styrets leder og et styremedlem i fellesskap, representerer laget utad og tegner dets navn.

### **9. Generalforsamlingen**

#### **9-1 Myndighet**

Den øverste myndighet i borettslaget utøves av generalforsamlingen.

#### **9-2 Tidspunkt for generalforsamling**

(1) Ordinær generalforsamling skal holdes hvert år innen utgangen av juni

(2) Ekstraordinær generalforsamling holdes når styret finner det nødvendig, eller når revisor eller minst to andelseiere som til sammen har minst en tiendedel av stemmene, krever det og samtidig oppgir hvilke saker de ønsker behandlet.

#### **9-3 Møteform**

(1) Styret beslutter hvordan generalforsamlingen skal gjennomføres.

(2) Generalforsamlingen skal gjennomføres som fysisk møte dersom minst to andelseiere som til sammen har minst ti prosent av stemmene krever det. Styret kan sette en frist for når et krav om fysisk møte kan settes frem. Fristen kan tidligst løpe fra andelseierne har blitt informert om hvilke saker generalforsamlingen skal behandle, og må være så lang at andelseierne får rimelig tid til å vurdere om de skal fremme krav om fysisk møte.

(3) Dersom generalforsamlingen ikke gjennomføres som fysisk møte, må styret sørge for en forsvarlig gjennomføring og at det foreligger systemer som sikrer at lovens krav til generalforsamlingen er oppfylt. Systemene må sikre at deltakelsen og stemmegivningen kan kontrolleres på en betryggende måte, og det må benyttes en betryggende metode for å bekrefte deltakernes identitet.

(4) Disse bestemmelser om møteform gjelder tilsvarende for ekstraordinære generalforsamlinger

#### **9-4 Varsel om og innkalling til generalforsamling**

(1) Forut for ordinær generalforsamling skal styret varsle andelseierne om dato for møtet og om frist for innlevering av saker som ønskes behandlet.

(2) Generalforsamlingen skal innkalles skriftlig av styret med et varsel som skal være på minst åtte og høyst tjue dager. Ekstraordinær generalforsamling kan om nødvendig kalles inn med kortere varsel som likevel skal være på minst tre dager. I begge tilfeller skal det gis skriftlig melding til boligbyggelaget.

(3) I innkallingen skal de sakene som skal behandles være bestemt angitt. Skal et forslag som etter borettslagsloven eller vedtektene må vedtas med minst to tredjedels flertall kunne behandles, må hovedinnholdet være angitt i innkallingen. Saker som en andelseier ønsker behandlet på ordinær generalforsamling skal nevnes i innkallingen når styret har mottatt krav om det etter vedtektenes punkt 9-4 (1).

#### **9-5 Saker som skal behandles på ordinær generalforsamling**

- Godkjenning av eventuell årsberetning fra styret
- Godkjenning av årsregnskap
- Valg av styremedlemmer og varamedlemmer
- Eventuelt valg av revisor
- Fastsetting av godtgjørelse til styret
- Andre saker som er nevnt i innkallingen

#### **9-6 Møteledelse og protokoll**

Generalforsamlingen skal ledes av styrelederen med mindre generalforsamlingen velger en annen møteleder. Møtelederen skal sørge for at det føres protokoll fra generalforsamlingen.

#### **9-7 Stemmerett og fullmakt**

Hver andelseier har en stemme på generalforsamlingen. Hver andelseier kan møte ved fullmektig på generalforsamlingen, men ingen kan være fullmektig for mer enn en andelseier. For en andel med flere eiere kan det bare avgis en stemme.

#### **9-8 Vedtak på generalforsamlingen**

(1) Foruten saker som nevnt i punkt 9-4 i vedtektene kan ikke generalforsamlingen fatte vedtak i andre saker enn de som er bestemt angitt i innkallingen.

(2) Med de unntak som følger av borettslagsloven eller vedtektene her fattes alle beslutninger av generalforsamlingen med mer enn halvparten av de avgitte stemmer. Ved valg kan generalforsamlingen på forhånd fastsette at den som får flest stemmer skal regnes som valgt.

(3) Stemmeliikhet avgjøres ved loddtrekning.

### **10. Inhabilitet, taushetsplikt og mindretallsvern**

#### **10-1 Inhabilitet**

(1) Et styremedlem må ikke delta i styrebehandlingen eller avgjørelsen av noe spørsmål der medlemmet selv eller nærstående har en framtreende personlig eller økonomisk særinteresse.

(2) Ingen kan selv eller ved fullmektig eller som fullmektig delta i en avstemning på generalforsamlingen om avtale med seg selv eller nærstående eller om ansvar for seg selv eller nærstående i forhold til laget. Det samme gjelder avstemning om pålegg om salg eller krav om fravikelse etter borettslagslovens §§ 5-22 og 5-23.

#### **10-2 Taushetsplikt**

Tillitsvalgte, forretningsfører og ansatte i et borettslag har plikt til å bevare taushet overfor uvedkommende om det de i forbindelse med virksomheten i laget får vite om noens personlige forhold. Dette gjelder ikke dersom ingen berettiget interesse tilsier taushet.

#### **10-3 Mindretallsvern**

Generalforsamlingen, styret eller forretningsfører kan ikke treffe beslutning som er egnet til å gi visse andelseiere eller andre en urimelig fordel til skade for andre andelseiere eller laget.

### **11. Vedtektsendringer og forholdet til borettslovene**

#### **11-1 Vedtektsendringer**

(1) Endringer i borettslagets vedtekter kan bare besluttes av generalforsamlingen med minst to tredjedeler av de avgitte stemmer.

(2) Følgende endringer av vedtektene kan ikke skje uten samtykke fra boligbyggelaget, jfr. borettslagslovens § 7-12:

- vilkår for å være andelseier i borettslaget
- bestemmelse om forkjøpsrett til andel i borettslaget
- denne bestemmelse om godkjenning av vedtektsendringer

#### **11-2 Forholdet til borettslovene**

For så vidt ikke annet følger av vedtektene gjelder reglene i lov om borettslag av 06.06.2003 nr. 39. jfr. lov om boligbyggelag av samme dato.

## ORDENSREGLER OG INFORMASJON TIL BEBOERNE I

### PRØVENTUNET BORETTSLAG

1. Beboerne må vise gjensidig hensynsfullhet slik at uoverensstemmelser og tvister unngås.
2. Snekring, banking og annen generende lyd skal ikke forekomme etter kl. 22.
3. Inngangsdørene skal være låst hele døgnet. Ganglyset skal slukkes etter kl.22. Varme i gangene skal være avslått i sommerhalvåret.
4. Ingen må iverksette tiltak som skader, forringer, endre eller skjemmer bort borettslagets eiendom. Dette gjelder også egen leilighet som til enhver tid må være skikkelig vedlikeholdt. Beboerne er ansvarlige for skader de selv påfører eiendommen. Det er anledning til forbedringer, men eventuelle ombygginger må ha styrets godkjenning. (Jfr. Vedtektene § 5-1)
5. Varer og tjenester som er bestilt uten foregående godkjenning, betales ikke av borettslaget.
6. Risting, banking av tepper etc. fra balkong, svalganger, vinduer i 2. og 3. etasje er ikke tillatt. Det finnes et stativ for teppebanking på bakken. Dette står ved vestveggen til boder E-blokka. Tøy kan henges ut på balkonger og svalganger på sammenleggbare stativ. Tøy må ikke henges ut på søndager, helligdager eller 1. og 17. mai.
7. Det er tillatt med grilling på balkonger og svalganger, men i følge brannforskriftene kun ved bruk av elektrisk grill.
8. Parkering av kjøretøy må bare skje på oppmerkede steder. Kjøring innen boligområdet begrenses til det absolutt nødvendige. Det er rikelig med plass på parkeringsplassen.
9. Borettslaget har avtale med Schneider Electric om årlig kontroll av brannfølerne. Dette skjer tidlig på året og en representant fra styret deltar på kontrollen. Dag og ca. klokkeslett kunngjøres på oppslagstavlene. Dersom beboer ikke kan være tilstede, avtales at man låser seg inn i leiligheten med hovednøkkel. (Jfr. Vedtektene 5(4) ).
10. Det er ikke tillatt med vask av motorisert kjøretøy på området. Dette for å holde forbruk av vann nede.
11. Borettslaget har avtale med KONE om vedlikehold av heisene. E-blokka har ikke ordinær personheis. Denne anbefales kun brukt til varetransport.
12. Garasjer tildeles de som har behov for det og det er ledighet. Oppsigelsestid er tre måneder. Det er 13 garasjer, men nr. 4 er satt av til vaktmesters maskiner og utstyr. Garasje uten nummer benyttes av styret til hagemøbler o.a. Styret kan ved ledighet leie ut garasje til beboere i Prøventunet II med tre måneders oppsigelse. Slike leieforhold sies opp av styret dersom borettslagets beboere har behov for garasje.
13. Branninstruks er satt opp i postrommet i hver blokk. Alle beboere plikter gjøre seg kjent med denne.
14. Hver blokk har sin bod for oppbevaring av sykler og sparker. Disse låses med nøkkel tilsvarende leiligheten. Det oppfordres til å ta hensyn når man plasserer noe der.
15. På loftene er det en vifte for hver leilighet for avsug fra kjøkken og bad. Disse og ventilasjonskanalene renses ved firma Ventirens ca. hvert tredje år. Nye kjøkkenventilatorer innsatt i samtlige leiligheter i 2019. Filteret i disse må beboerne selv rense. Komfyrvakter ble også installert høsten 2019 i alle leiligheter. Disse er borettslagets eiendom. Brukerveiledning skal forefinnes i alle leiligheter.
16. Enkelte beboere har fått installert markiser. Det er anledning til dette, men kun i samme farge som de eksisterende.
17. Hver blokk har sin egen bod for avfall. Avfall skal sorteres etter instruks fra kommunen med skille mellom papp og papir, plast, glass og metall, matavfall og restavfall. Det er satt opp skilter i bodene. Elektrisk materiell som lyspærer og annet skal beboerne selv levere (i butikk eller deponi).
18. Det er tillatt med hund og katt i leilighetene, men under forutsetning av at dette ikke er til plage for andre beboere i borettslaget på noe vis.
19. Tildelte nøkler for leilighet og garasje er beboernes ansvar. Hvis noen ønsker ekstra nøkler til leiligheten, må disse systemnøkklene bestilles via GOBB. Garasjenøkler kan files til av firmaer som utfører slik.
20. Styret har en hovednøkkel som går til alle leiligheter. Denne oppbevares i kodeboks i postrom blokk B. Oppslag i alle postrom viser hvem som kan denne koden. Det må alltid være to når man bruker denne nøkkelen og den er kun ment for krisesituasjoner.





## OVERSIKT OVER LØSØRE OG TILBEHØR TIL EIENDOMMEN

Oversikten er utarbeidet av Norges Eiendomsmeglerforbund, Eiendom Norge og Advokatforeningens Eiendomsmeglingsgruppe, og er gjeldende fra 1. januar 2020.

### Generelt

Lov om avhending av fast eiegdom (avhendingslova/avhl.) av 3. juli 1992 regulerer kjøper og selgers rettigheter og plikter ved overdragelse av fast eiendom og andeler i borettslag.

I henhold til avhl. § 3-4 skal eiendommen, når annet ikke er avtalt, overdras med innredninger og utstyr som etter lov, forskrift eller annet offentlig vedtak skal følge med. Det samme gjelder varig innredning og utstyr som enten er fastmontert eller er særskilt tilpasset bygningen, jf. avhl. § 3-5. Loven inneholder ingen detaljert oversikt over hva som omfattes av «innredning og utstyr», og over hva som skal regnes som «fastmontert eller særskilt tilpasset».

Partene kan fritt avtale hva som skal følge med eiendommen ved salg. Bransjens liste over løsøre og tilbehør som skal følge med eiendommen, er en del av avtalen mellom kjøper og selger dersom ikke annet er opplyst i salgsoppgaven, kjøper har tatt forbehold i bud eller avtale på annen måte er inngått. Der intet annet er avtalt, vil løsøre og tilbehør medfølge slik dette fremkommer av avhl. § 3-4 og § 3-5 og denne oversikt.

Produkter og installasjoner som medfølger overdras uten noen form for garantier, utover eventuell gjenværende leverandørgaranti.

Dersom det er noe i nedenstående liste som ikke finnes på eiendommen, vil det heller ikke medfølge.

1. HVITEVARER medfølger der dette er spesielt angitt i salgsoppgaven.
2. HELDEKKENDE TEPPER følger med uansett festemåte.
3. VARMEKILDER, slik som ovner, kaminer, peiser, varmpumper og panelovner, følger med uansett festemåte. Frittstående biopeiser/varmeovner og terrassevarmere medfølger ikke. Det følger ikke med varmekilder i rom som ikke har vegg- eller fastmonterte varmekilder på visning.
4. TV, RADIO OG MUSIKKANLEGG. TV-antennene og fellesanlegg for TV, herunder parabolantenne, og tuner/dekoder/tv-boks medfølger der dette eies av selger. Veggmontert TV/flatskjerm med tilhørende festeordning samt musikkanlegg følger ikke med (se også punkt 12).
5. BADEROMSINNREDNING/UTSTYR. Badekar, dusjkabinett, dusjvegger, alle fastmonterte speil og hyller, fastmonterte glass- og håndkleholdere, herunder håndklevarmere samt badersinnredning, medfølger.
6. GARDEROBESKAP medfølger, selv om disse er løse. Fastmonterte garderobehyller og knagger medfølger. Innredning i garderobeskap, for eksempel løse eller fastmonterte trådkurver, hyller, stenger og lignende, medfølger.

7. KJØKKENINNREDNING medfølger, herunder også åpne, fastmonterte hyller og løs eller fastmontert kjøkkenøy.

8. MARKISER, PERSIENNER og annen type innvendig og utvendig solskjerming, gardinoppheng, lamellgardiner og liftgardiner medfølger.

9. AVTREKKSIVIFTER av alle slag, samt fastmonterte aircondition/ventilasjonsanlegg, medfølger.

10. SENTRALSTØVSUGER medfølger med komplett anlegg, herunder slange, munnstykke mm.

11. LYSKILDER. Kupler, lysstoffarmatur, fastmonterte "spotlights", oppheng og skinner med spotlights samt utelys og hagebelysning medfølger. Vegglamper, krokhengte lamper, lysekroner, prismelamper og lignende som er koblet til sukkerbit eller stikkontakt følger likevel ikke med.

12. INSTALLERTE SMARTHUSLØSNINGER med sentral som styrer lys, varme, lyd o.l., samt tilhørende trådløse enheter som brytere, sensorer, kameraer, integrerte høyttalere el. medfølger. Enkle lysstyringssystem f.eks. med en sentral som kun styrer lyspærer eller smartpærer montert i sokkel medfølger likevel ikke.

13. UTVENDIGE SØPPELKASSER og eventuelt holder/hus til disse medfølger.

14. POSTKASSE medfølger.

15. UTENDØRS INNRETNINGER slik som flaggstang, fastmontert tørkestativ, samt andre faste utearrangementer som f.eks. badestamp, boblekar/jacuzzi og liknende utendørs kar, lekestue, lekestativ, utepeis, fastmontert trommel til vannslange, medfølger. Guidekabel/avgrenskingskabel til robotgressklipper medfølger, men robotgressklipper og ladestasjon for denne medfølger ikke.

16. FASTMONTERT VEGGLADER/LADESTASJON TIL EL-BIL medfølger uavhengig av hvor laderen er montert.

17. SOLCELLEANLEGG med tilhørende teknisk infrastruktur medfølger.

18. GASSBEHOLDER til gasskomfyr og gasspeis medfølger.

19. BRANNSTIGE, BRANNTAU, feiestige og lignende medfølger der dette er påbudt. Løse stiger medfølger ikke.

20. BRANNSLUKNINGSAPPARAT, BRANNSLANGE og RØYKVARSLER medfølger der dette er påbudt. Det er eier og brukers plikt til å se til at utstyret forefinnes på enhver eiendom. Hvis annet ikke er uttrykkelig avtalt, skal dette derfor alltid følge med ved salg av eiendom.

21. SAMTLIGE NØKLER til eiendommen som selger er i besittelse av skal overleveres kjøper på overtakelsen, herunder nøkler til eventuelle boder, uthus, garasjeportåpner e.l. Låses boder, uthus e.l. med hengelås, skal lås og nøkler til disse medfølge.

22. GARASJEHYLLER, bodhyller, lagringshyller og oppheng til bildekk medfølger såfremt de er fastmontert.

Planter, busker og trær som er plantet på tomten, eller fastmonterte kasser og lignende er en del av eiendommen og medfølger i handelen.





# Boligkjøperpakke Leilighet

- din nye leilighet ferdig forsikret

**Boligkjøperpakke Leilighet inneholder boligkjøperforsikring, renteforsikring og innbo ekstra forsikring.**

For fullstendig informasjon om hva forsikringene dekker og hvilke begrensninger som gjelder, se forsikringsbevis og vilkår på Tryg.no

## Boligkjøperforsikring

Boligkjøperforsikring gir deg ekstra trygghet når du kjøper bolig. Du får juridisk hjelp hvis du oppdager feil og mangler ved boligen ut over det du kunne forvente ut fra salgsdokumentene og andre salgssopplysninger, og hvis det er gitt uriktige opplysninger som har påvirket kjøpet ditt. Boligkjøperforsikringen gir deg også juridisk hjelp ved retstvister.

## Innboforsikring

I pakken har du en god innbo ekstra forsikring med forsikringssum 2 millioner kroner.

## Flytteforsikring

Innboforsikringen omfatter plutselige og uforutsette skader som oppstår i forbindelse med flytting av innboet til ny bolig.

## Uhell

Innboforsikringen omfatter også skade ved uhell, som for eksempel at TV faller i gulvet og blir knust.

## Skadeinsekter, mus og rotter

Får du skadeinsekter, mus eller rotter i boligen hjelper vi deg med bekjempelse. For eksempel bekjempelse av veggedyr eller kakerlakker.

## Renteforsikring

Renteforsikringen dekker rentekostnader for boligen som skal selges. Forsikringen gjelder hvis du ikke har fått solgt din gamle bolig tre måneder etter du har overtatt ny bolig, med utbetaling i inntil ni måneder. Forsikringen gjelder ikke hvis du avslår bud på 95 % eller mer av prisantydningen.

## Når og hvor kjøpes

### Boligkjøperpakke Leilighet?

Forsikringspakken kjøpes av eiendomsmegleren som foretar salget av boligen. Boligkjøperpakke Leilighet kan kjøpes av privatpersoner. Boligkjøperforsikringen gjelder fra kontraktsmøte, mens de andre forsikringene gjelder fra du overtar boligen, og i ett år.

## Pris

Leilighet og rekkehus med andels-/aksjenummer **8.250 kroner**

Leilighet og rekkehus med seksjonsnummer **9.250 kroner**

Prisen på forsikringen for det første året legges inn i oppgjøret for din nye bolig. Du får ingen særskilt regning for forsikringene det første året.

Boligkjøperforsikringen kan beholdes i fem år.

## Egenandel

Standard egenandel er kr 4.000 i innboforsikring og boligkjøperforsikring. Du får 10 timer innledende advokatbistand uten egenandel.

## Spørsmål

Har du spørsmål om boligkjøperpakken kan du kontakte oss på telefon 915 04040

Dersom du skal melde inn en sak tilknyttet boligkjøperpakken, gjør du dette via våre hjemmesider [Tryg.no/meld-skade](https://tryg.no/meld-skade).

## Forbrukerinformasjon:

### Trygg bolighandel med nye regler fra 1. januar 2022

Her er kortversjonen av det du må vite! Reglene gjelder for boliger som selges (bud som aksepteres) fra 1. januar 2022.

Denne informasjonen er laget av forbrukerorganisasjonen Huseierne, Forbrukerrådet, Norsk takst, Norges Eiendomsmeglerforbund og EiendomNorge.

## Kort om de nye reglene fra 1. januar 2022

Fra 1. januar 2022 endres reglene i avhendingsloven om kjøp og salg av brukt bolig.

Selger kan ikke ta generelle forbehold om tilstanden ved salg til forbrukerkjøpere. Boliger og fritidsboliger kan ikke selges «som den er» til forbrukere.

Det stilles da strengere krav til informasjonen fra selger. Selger må fremdeles opplyse om alle kjente forhold ved boligen, og opplysningene skal være korrekte. I tillegg bør selger innhente en ny type tilstandsrapport som vil gi kjøper mer og bedre opplysninger om boligen.

Fra 1. januar 2022 gjelder også en helt ny forskrift til avhendingsloven om tilstandsrapporter. Denne setter strenge krav til både innholdet i og utførelse av tilstandsrapporter.

Endringene i avhendingsloven og den nye forskriften skal sammen stimulere til at mer og bedre informasjon foreligger om boligene før salg. Jo mer som er avklart om tilstanden i forkant, desto mindre rom blir det for skuffelser og konflikter senere.

Det er i både selgers og kjøpers interesse at bolighandelen er så trygg som mulig. Kjøper må få vite hva han kjøper, og selger må kunne legge salget bak seg uten stor risiko for krav i etterkant.

## Hovedpunkter og råd om de nye reglene:

- Selger anbefales å få laget en tilstandsrapport som oppfyller kravene i forskriften om tilstandsrapporter – en «godkjent tilstandsrapport»
- Det som er tydelig beskrevet i en slik tilstandsrapport eller andre salgsdokumenter blir kjøpers ansvar. Dette gjelder selv om kjøper ikke har lest dokumentene. Kjøper må derfor lese rapporten og alle andre salgsdokumenter godt.
- Boligen skal også vurderes ut fra blant annet type, alder og synlige tilstand. Det vil si at kjøper kan ha mindre forventninger til eldre boliger enn til nye boliger. Det kan være skader eller feil som ikke er beskrevet, men som selger likevel ikke kan holdes ansvarlig for.
- Kjøper må selv dekke tap og kostnader opp til 10 000 kroner. Dette er en slags egenandel (egenrisiko) for kjøper der selger er ansvarlig. Denne beløpsgrensen får altså bare betydning for utmåling av prisavslag eller erstatning dersom eiendommens tilstand ikke tilsvarer det som følger av avtalen.

## Hva må du passe på som selger og kjøper? Les mer på neste side!



## Hva må du passe på som selger?

- Gi god og riktig informasjon!
- Sørg for å dokumentere boligens tilstand med en godkjent tilstandsrapport.
- Fyll ut egenerklæringen etter beste evne. Egenerklæringen er et viktig grunnlag for den bygningskyndiges videre undersøkelser og vurderinger, og for boligselgerforsikring om du ønsker det.
- Feil eller mangelfull utfylling av egenerklæringen kan medføre ansvar for deg i form av regress eller avkortning av eventuell boligselgerforsikring.
- Lese grundig igjennom tilstandsrapporten og salgssoppgaven for å sjekke at det ikke er feil eller misforståelser. Avhendingsloven og forskriften om tilstandsrapporter krever at opplysninger skal gis i klart og tydelig språk!
- Hvis du er usikker på om noe er relevant, eller om informasjonen er tilstrekkelig, bør du ta det opp med eiendomsmegler og den bygningskyndige – før informasjonen blir publisert!
- Jo mer du opplyser, jo mindre risiko er det for at kjøper vil klage til deg etter salget. Spør hvis du lurer på noe – før informasjonen blir publisert!

## Den viktige tilstandsrapporten

En tilstandsrapport beskriver boligens tilstand samt skader eller avvik som den bygningssakkyndige har funnet ved sin undersøkelse. Den bygningssakkyndige vurderer

boligen ut fra hva som kan forventes av en bygning på samme alder og type. Vurderingen gjøres i hovedsak opp mot hvordan det var vanlig å bygge og de reglene som gjaldt da boligen

ble oppført. Forhold som er vanlige for bygningens alder, slik som slitasje og forringelse etter normal bruk, vil sjelden være noe du som kjøper kan klage på.

## Hva inneholder den nye tilstandsrapporten?

Tilstandsrapporten beskriver bygningsdeler og rom etter kravene i forskriften om tilstandsrapport.

Noen bygningsdeler og rom omfattes ikke av minimumskravet til hva en tilstandsrapport skal inneholde. Dette gjelder blant annet tilleggsbygg slik som garasje og andre frittstående bygninger, støttemurer, etasjeskiller og utvendige trapper.

Som selger kan du be om at disse vurderes av den bygningssakkyndige og tas med i tilstandsrapporten. Slik får du formidlet relevant informasjon til kjøper på en trygg måte. Det gir deg som selger lavere risiko for å motta klage og krav fra kjøper.

*NB: Dersom du tror boligen din først vil bli solgt etter 1. januar 2022, anbefaler vi at du innhenter en tilstandsrapport som tilfredsstillende de nye kravene.*

## Hva må du passe på som kjøper?

- Lese tilstandsrapport, eiendomsmeglers beskrivelse i salgsprospektet og selgers egenerklæring nøye.
- Du kan ikke klage på forhold som du har fått opplysninger om i tilstandsrapporten, i salgssoppgaven eller på andre måter.
- Se på tilstandsgrad og anslått utbedringskostnad for å danne deg et bilde av hva du må regne med av kostnader og eventuelle arbeider på boligen fremover. Husk at en anslått kostnad ikke er det samme som faktisk kostnad. Merk også at anslått utbedringskostnad bare er utbedring av konkrete avvik, etter den standarden som boligen har. Oppgradering til dagens standard kan koste mer. For eksempel å bytte fra gulvbelegg til parkett eller å etterisolere for bedre energibesparelse.
- Husk: Å kjøpe en brukt bolig er ikke det samme som å kjøpe en ny bolig. Gjør en vurdering av boligens alder, tilstand og type. I en eldre bolig, kan det være avvik som ikke er beskrevet, men som du ikke kan klage på til selger.

## Vite mer? Les her!

Huseierne.no/boligsalg  
Norsktakst.no  
NEEno  
Forbrukerrådet.no  
EiendomNorge.no

Forbrukerinformasjon om trygg bolighandel versjon 1, november 2021

# Forbrukerinformasjon OM BUDGIVNING



Sist oppdatert med virkning fra 1. januar 2014, i forbindelse med ikrafttredelse av endringer i eiendomsmeglingsforskriften.



Informasjonen er utarbeidet av Forbrukerombudet, Forbrukerrådet, Den Norske Advokatforening ved Eiendomsmeglingsgruppen, Eiendomsmeglerforetakenes Forening og Norges Eiendomsmeglerforbund, på grunnlag av blant annet forskrift om eiendomsmegling § 6-3 og § 6-4.

Nedenfor gis en oversikt over de retningslinjer som forbrukermyndighetene og organisasjonene anbefaler benyttet ved budgivning på eiendommen. Avslutningsvis gis også en kort oversikt over de viktigste rettsreglene tilknyttet budgivning.

Før det legges inn bud på eiendommen oppfordres budgiver til å sette seg inn i all relevant informasjon om eiendommen, herunder eventuell salgssoppgave og teknisk rapport med vedlegg.

### GJENNOMFØRING AV BUDGIVNING:

1. På forespørsel vil megler opplyse om aktuelle bud på eiendommen, herunder om relevante forbehold.
2. Alle bud skal inngis skriftlig til megler, som formidler disse videre til oppdragsgiver. Kravet til skriftlighet gjelder også budforhøyelser og motbud, aksept eller avslag fra selger. Før formidling av bud til oppdragsgiver skal megler innhente gyldig legitimasjon og signatur fra budgiver. Kravet til legitimasjon og signatur er oppfylt for budgivere som benytter e-signatur, eksempelvis BankID eller MinID. Med skriftlige bud menes også elektroniske meldinger som e-post og SMS når informasjonen i disse er tilgjengelig også for ettertiden.
3. Et bud bør inneholde eiendommens adresse (eventuelt gnr/bnr), kjøpesum, budgivers kontaktinformasjon, finansieringsplan, akseptfrist, overtakelsesdato og eventuelle forbehold som for eksempel usikker finansiering, salg av nåværende bolig ol. Normalt vil ikke et bud med forbehold bli akseptert før forbeholdet er avklart. Konferer gjerne med megler før bud avgis.
4. Megler skal legge til rette for en forsvarlig avvikling av budrunden. I forbrukerforhold (dvs. der oppdragsgiver er forbruker) skal megleren ikke formidle bud med kortere akseptfrist enn kl. 12.00 første virkedag etter siste annonerte visning. Etter denne fristen bør budgivere ikke sette en kortere akseptfrist enn at megler har mulighet til, så langt det er nødvendig, å orientere oppdragsgiver, budgivere og øvrige interessenter om bud og forbehold. Det bør ikke gis bud som diskriminerer eller utelukker andre budgivere. Dersom bud inngis med en frist som åpenbart er for kort til at megleren kan avvike budrunden på en forsvarlig måte som sikrer oppdragsgiver og interessenter et tilstrekkelig grunnlag for sine handlingsvalg, vil megler fraråde budgiver å stille slik frist.
5. Megleren vil oppfordre gi sin vurdering av det enkelte bud overfor oppdragsgiveren, når budet er gitt innenfor fristene i punkt 4.
6. Megleren skal så langt det er nødvendig og mulig holde budgiverne skriftlig orientert om nye og høyere bud og eventuelle forbehold. Megler skal så snart som mulig bekreftede skriftlig overfor budgivere at budene deres er motatt.
7. Etter at handel har kommet i stand, eller dersom en budrunde avsluttes uten at handel er kommet i stand, kan en budgiver kreve kopi av budjournalen i anonymisert form.
8. Kopi av budjournal skal gis til kjøper og selger uten ugrunnet opphold etter at handel er kommet i stand. Dersom det er viktig for budgiver å bevare sin anonymitet, bør budet fremmes gjennom fullmektig.

### VIKTIGE AVTALERETTSLIGE FORHOLD:

1. Det eksisterer ingen angrerett ved salg/kjøp av fast eiendom.
2. Når et bud er innsendt til megler og han har formidlet innholdet i budet til selger (slik at selger har fått kunnskap om budet), kan budet ikke kalles tilbake. Budet er da bindende for budgiver frem til akseptfristens utløp, med mindre budet før denne tid avslås av selger eller budgiver får melding om at eiendommen er solgt til en annen (man bør derfor ikke gi bud på flere eiendommer samtidig dersom man ikke ønsker å kjøpe flere enn en eiendom).
3. Selger står fritt til å forkaste eller akseptere ethvert bud, og er for eksempel ikke forpliktet til å akseptere høyeste bud.
4. Når en aksept av et bud har kommet frem til budgiver innen akseptfristens utløp er det inngått en bindende avtale.
5. Husk at også et eventuelt bud fra selger til kjøper (såkalte «motbud»), avtalerettslig er et bindende tilbud som medfører at det foreligger en avtale om salg av eiendommen dersom budet i rett tid aksepteres av kjøper.

Norges Eiendomsmeglerforbund - [www.nef.no](http://www.nef.no) - [firmapost@nef.no](mailto:firmapost@nef.no)

# BUDSKJEMA

Bud mottatt: / - kl:

**Oppdragsnr:** 6230316

**Adresse:** Prøvenvegen 37D, 2833 Raufoss

**Betegnelse:** GNR 13, BNR 564 i Vestre Toten kommune

**Gis herved bud stort kr.** ..... **skriver** .....

**Budet er bindende til dato** / - kl: ..... **ønsket overtagelse:** .....

Jeg bekrefter å ha lest salgsoppgave, tilstandsrapport og forbrukerinformasjon om budgivning.

Eiendommen selges som den er, det vil si i den stand den forelå ved besiktigelse, jf lov av 3. juli 1992 nr. 93 om avhending av fast eiendom, § 3-9.

## BUDET GIS MED FØLGENDE FORUTSETNING:

Uten forbehold  Annet .....

## FINANSIERINGSPLAN - megler gis fullmakt til å kontrollere finansieringen

Egenkapital ..... Kr .....

Lån (bank og saksbehandler) ..... Kr .....

Til sammen ..... Kr .....

Egenkapital ved salg av egen bolig:  Kontanter  Annet .....

Budgiver er kjent med Partners sin orientering om budgivning som er en del av salgsoppgaven og de forpliktelser jeg/vi påtar meg/oss. Budet er bindende for budgiver når de er kommet til selgers kunnskap eller til megler som selgers adressat. Budet er bindende for begge parter når selger har akseptert muntlig eller skriftlig. Jeg/vi er kjent med at megler og selger forutsetter at jeg/vi har mottatt salgsoppgave med vedlegg for budgivningen og at jeg/vi har besiktiget eiendommen. Dersom salgsoppgaven ikke er mottatt, plikter jeg/vi å opplyse dette til megler.

NAVN 1: ..... PERSONNR: .....

NAVN 2: ..... PERSONNR: .....

ADR: ..... POSTNR/STED: .....

E-POST 1: ..... MOBIL 1: .....

E-POST 2: ..... MOBIL 2: .....

STED/DATO/KL: ..... UNDERSKRIFT: .....

## HUSK Å LEGGE VED GYLDIG LEGITIMASJON PÅ ALLE BUDGIVERE. (Bruk gjerne felt under)

--	--



PARTNERSEIENDOMSMEGLING.NO