LOKALMEGLEREN
PARTNERS

FLAGVEGEN 526

INNHOLD

04
Velkommen til Flagvegen 526

06
Nøkkelinformasjon/Megler

28
Nabolagsprofil

31
Plantegning

35
Eiendommen

44
Tekniske dokumenter

VELKOMMEN TIL

FLAGVEGEN 526

En sjelden mulighet er nå tilgjengelig i markedet! Idyllisk beliggende småbruk på totalt 8,5 daa, hvorav 2,8 daa utgjør selve tunet, 5,6 daa fulldyrka jord. Eiendommen består av enebolig, driftsbygning med låve og dobbel garasje.
Kort fortalt:

- Fabelaktig beliggenhet med panorama-utsikt og utmerkede solforhold.
- På toppen av boligfeltet på Hylla, langs "Den gyldne omvei".
- Kort avstand til småbåthavn, badeplass, uteservering og konsertarena.
- Tunet på ca. 2,8 daa er regulert til boligformål.
- Fulldyrka jord ca. 5,6 daa er del av LNFR-område.
- Eiendommen må sies å et stort potensial.
- Innholdsrikt hus med bl.a. 5 soverom og 2 stuer.
- Nærhet til barnehage, dagligvarebutikk og skole.
- Spennende område under stor utvikling hva gjelder industri / RØRA Næringspark.

FLAGVEGEN 526

Prisantydning	**3 790 000**
Omkostninger	**94750**
Totalpris	**3 898 742**
P-rom	**169 m2**
Bruksareal	**229 m2**
Soverom	**5**
Bad	**1**
Eierform	**Selveier**
Byggeår	**1942**
Eiet tomt	**8492 m2**

Petter Røstad Olsen

Eiendomsmegler MNEF / Prosjektansvarlig

99 56 02 98 / petter.rostad.olsen@partners.no

LOKALMEGLEREN PARTNERS

Jernbanegata 9 L 7650 Verdal

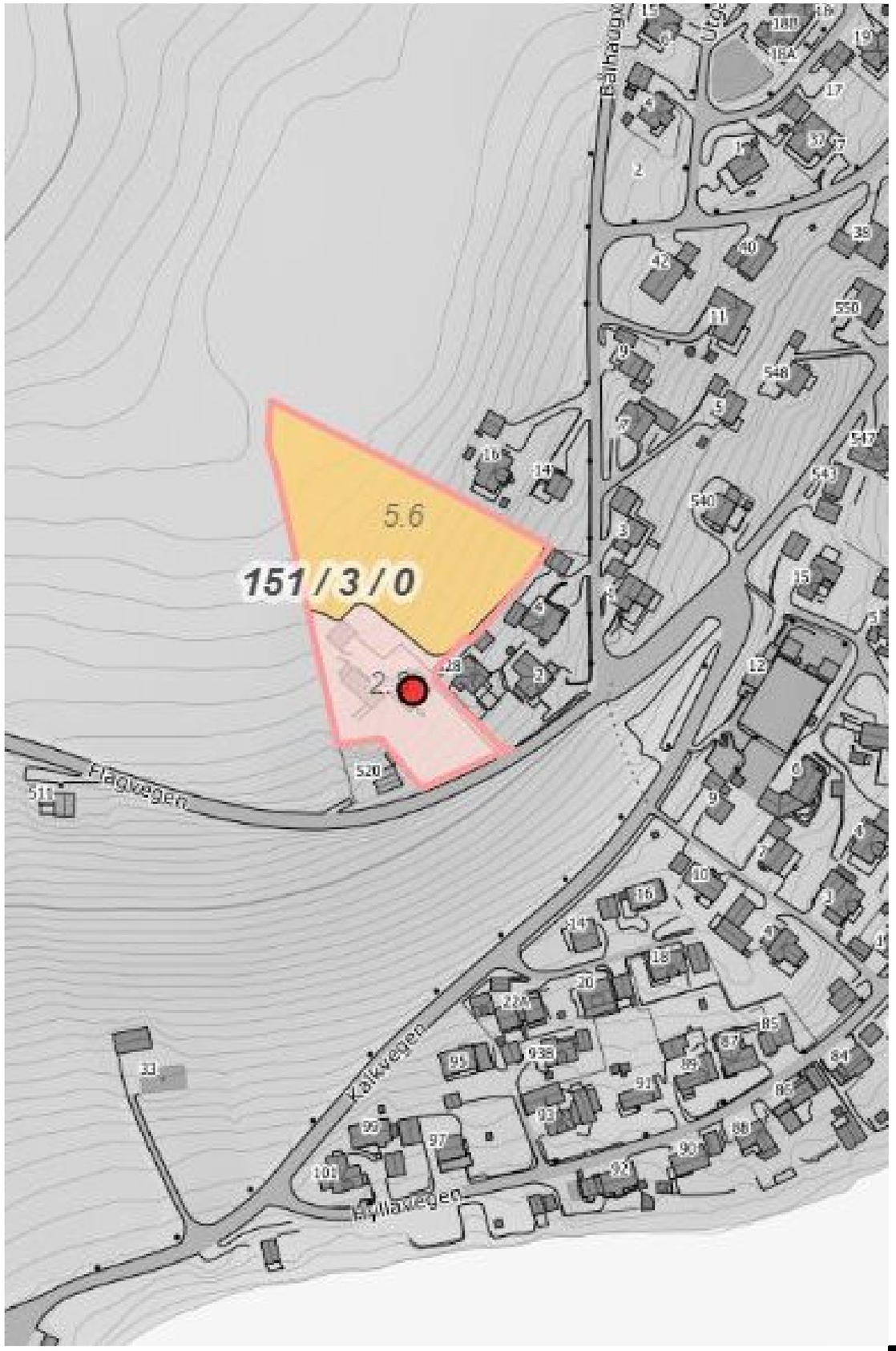
5.6
151 / 3 / 0
Flagvegen
Kalkvegen
Hollavegen

NABOLAGSPROFIL

NABOLAGSPROFIL

Flagvegen 526

Offentlig transport

Salberg Linje 640, 680	17 min 1.4 km
Røra stasjon Linje R70	4 min 2.4 km
Trondheim Værnes	1 t 1 min

Skoler

Røra skole (1-7 kl.) 103 elever, 7 klasser	5 min 2.7 km
Inderøy ungdomsskole (8-10 kl.) 264 elever, 22 klasser	10 min 7.3 km
Inderøy videregående skole 246 elever, 13 klasser	9 min 7.2 km
Verdal videregående skole 550 elever	15 min 12.6 km

Aldersfordeling barn (0-18 år)

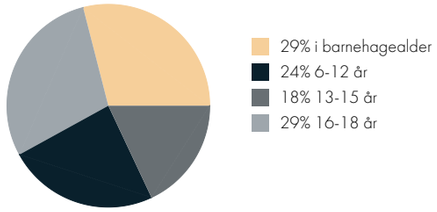

Sivilstand

		Norge
Gift	31%	33%
Ikke gift	54%	54%
Separert	9%	9%
Enke/Enkemann	5%	4%

Aldersfordeling

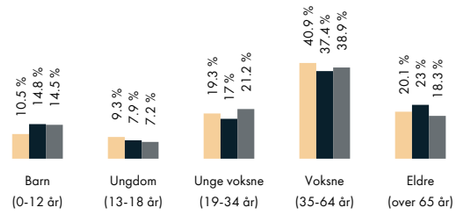

Område	Personer	Husholdninger
Grunnkrets: Hylla	399	191
Kommune: Inderøy	6 794	3 343
Norge	5 425 412	2 654 586

Barnehager

Røra barnehage (1-5 år) 60 barn	5 min 3.2 km
Sakshaug barnehage (1-5 år) 75 barn	10 min 7.5 km
Knøttene (1-5 år) 126 barn	11 min 8.8 km

Dagligvare

Bunnpris Røra Post i butikk	16 min 1.3 km
Rema 1000 Inderøy	9 min

Sport

Ballbane med kunstgress Ballspill	3 min 0.3 km
Røra skole Aktivitetshall, ballspill, fotball	5 min 2.7 km
Fresk Treningssenter	9 min
Sprek Treningssenter	11 min

Innholdet på Nabolagsprofilen er innhentet fra ulike offentlige og private kilder og det kan forekomme feil eller mangler i dataene. Distanser/tid er beregnet basert på korteste kjørbare vei eller gangvei (der kjente gangveier er med i datagrunnlaget). Vurderingene og sitatene fra lokalkjente er innhentet på nettstedet Nabolag.no og er aggregerte data basert på svar innenfor et gitt nabolag. Finn.no AS eller Lokalmegleren & Partners Verdal kan ikke holdes ansvarlig for feil eller mangler i dataene. Kilder: Statens Kartverk, Statistisk Sentralbyrå, Geodata AS, Nabolag.no m.fl. Copyright © Finn.no AS 2023

Innholdet på Nabolagsprofilen er innhentet fra ulike offentlige og private kilder og det kan forekomme feil eller mangler i dataene. Distanser/tid er beregnet basert på korteste kjørbare vei eller gangvei (der kjente gangveier er med i datagrunnlaget). Vurderingene og sitatene fra lokalkjente er innhentet på nettstedet Nabolag.no og er aggregerte data basert på svar innenfor et gitt nabolag. Finn.no AS eller Lokalmegleren & Partners Verdal kan ikke holdes ansvarlig for feil eller mangler i dataene. Kilder: Statens Kartverk, Statistisk Sentralbyrå, Geodata AS, Nabolag.no m.fl. Copyright © Finn.no AS 2023

PLANTEGNING

INNHOLD

Boligen inneholder følgende rom:
Loft: gang, kjøkken, 2 stk stuer, kontor, trapperom, vaskerom, bad og soverom.
1. etasje: Gang, 4. stk soverom, toalettrom og bod.
Kjeller: Gang og 3. stk boder.

I tillegg er det en garasje og en eldre driftsbygning på eiendommen.

P-ROM	169 M²
BRA	229 M²

Adresse: Flagvegen 526 1. Etasje

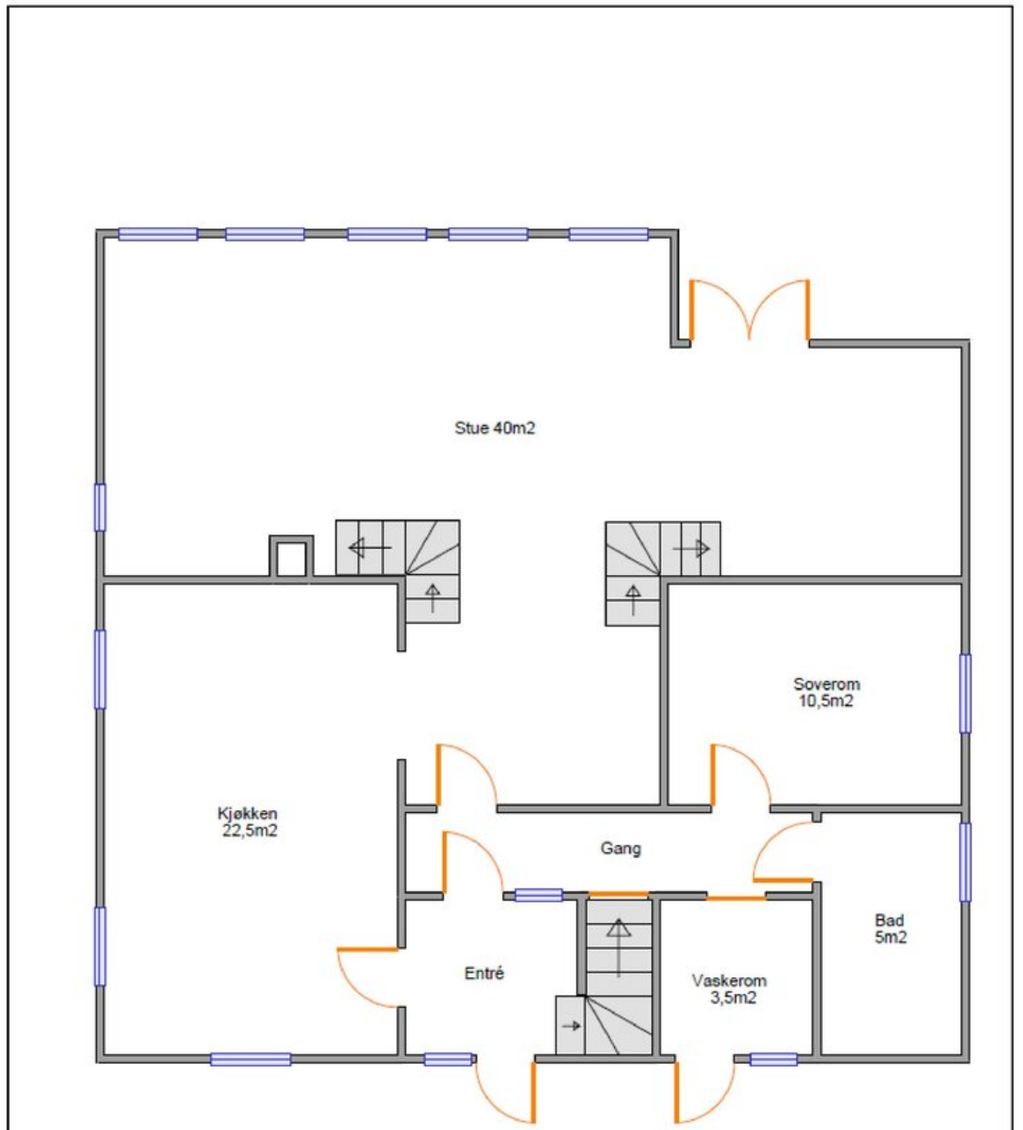

TAKST midt
Takst og Eiendom

Skissen er kun ment til å vise planløsningen.
Skissen er ikke målbar og avvik kan forekomme, arealer er kun ca. areal.
Takstingeniør Stian Stavrum

EIENDOMMEN

Adresse: Flagvegen 526 Loft

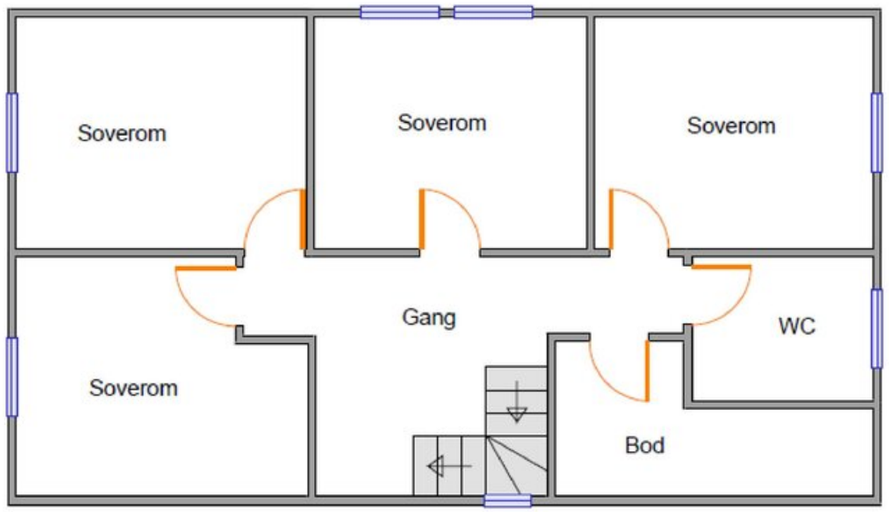

TAKST midt
Takst og Eiendom

Skissen er kun ment til å vise planløsningen.
Skissen er ikke målbar og avvik kan forekomme, arealer er kun ca. areal.
Takstingeniør Stian Stavrum

Beregnet totalkostnad
3 790 000,- (Prisantydning)

Omkostninger
172,- (Pantattest kjøper)
585,- (Tingl.gebyr pantedokument)
585,- (Tingl.gebyr skjøte)
94 750,- (Dokumentavgift (forutsatt salgssum: 3 790 000,-))
12 650,- (Boligkjøperpakke If (valgfritt))
---
108 742,- (Omkostninger totalt)
---
3 898 742,- (Totalpris inkl. omkostninger)

NB: Regnestykket forutsetter at det kun tinglyses ett pantedokument og at eiendommen selges til prisantydning.

Løpende kostnader
Faste løpende utgifter for denne boligen er strøm og bygg- og innboforsikring i tillegg til opplyste kommunale avgifter. Utgifter til strøm og forsikring varierer ut fra personlig forbruk og ønsker.
Frivillige kostnader som internett, kabel-tv, etc. er ikke oppgitt da disse er valgfrie for kjøper.

Forsikring
Gjensidige
85336209

Standard
Info fra byggesakskyndig:

Oppgraderinger:
- Kledning mot vest er skiftet i ca.2017.
- Varmepumpe fra 2019.
- Enkelte vinduer fra 2018.

Badet har ukjent alder. Rommet har gulvvarme. Avslått ved befaring. Gulv er belagt med belegg, vegger har våtromsplater og himling har malte himlingsplater. Innredet med badekar, gulvmontert toalett, bide og baderomsinnredning med servant. Naturlig avtrekk, ingen tilluft. Plastsluk i gulv.

Vaskerom med ukjent alder. Rommet har gulvvarme. Avslått ved befaring. Gulv er belagt med belegg, vegger har malte plater og himling har malte himlingsplater. Innredet med utslagsvask, opplegg til vaskemaskin og plassbygde skap. Naturlig avtrekk, tilluftspalte i dør. Plastsluk i gulv.

Kjøkken fra 1978. Kjøkkeninnredning med folierte skrog og profilerte fronter. Benkeplater med vask. Avsatt plass og opplegg for oppvaskmaskin, komfyr og et kjøleskap. Mekanisk avtrekk over kokeplass.

Toalettrommet er innredet med et gulvmontert wc og en servant.

Innvendige overflater:
Gulv:Belegg, teppegulv og parkett
Vegger: Panel, malte plater, malt panel og tapet.
Himlinger: Malte himlingsplater.

Tilstandsgrader (tg2/tg3) fra tilstandsrapport:
I tilstandsrapport er følgende elementer gitt tilstandsgrader 3:

Innvendig > Rom Under Terreng
Det er påvist indikasjoner på noe fuktgjennomtrenging inn i kjellermur. Det er påvist synlig fuktighet på mur/gulv i kjeller. Det er påvist synlige fukt/råteskader i treverk i underetg./kjeller, hulltaking er derfor ikke nødvendig Det er høy luftfuktighet i kjelleren med stor fare for en skadeutvikling
Kjeller har ingen ventilering/luftgjennomstrømning.
Kostnadsestimat: 50 000 - 100 000.

Våtrom > Generell > Bad
Våtrommet må oppgraderes for å tåle normal bruk etter dagens krav. Det er registert fuktpåkjente våtromsplater, hull i belegg og begrenset ventiasjon. Våtrommet har passert forventet levetid.
Oppgradering må påregnes. Kostnadsestimat: 100 000 - 300 000.

Våtrom > Generell > Vaskerom
Våtrommet må oppgraderes for å tåle normal bruk etter dagens krav. Det er registrert utett gulvbelegg, uegnede plater på vegg og manglende mekanisk avtrekk. Vaskerommet har passert forventet levetid.
Oppgraderinger må påregnes. Kostnadsestimat: 100 000 - 300 000

Spesialrom > Overflater og konstruksjon > Toalettrom
Toalettrom har ingen ventilering fra rommet, NS 3600 krever mekanisk avtrekk for å kunne gi TG 0/1.
Kostnadsestimat: Under 10 000

Tekniske installasjoner > Branntekniske forhold
Kostnadsestimat: Under 10 000

Tomteforhold > Terrengforhold
Terreng faller inn mot bygning. Kostnadsestimat: 10 000 - 50 000

I tilstandsrapport er følgende elementer gitt tilstandsgrader 2:
Utvendig > Taktekking
Mer enn halvparten av forventet brukstid er passert på taktekkingen. Mer enn halvparten av forventet brukstid er passert på undertak.

Utvendig > Nedløp og beslag
Mer enn halvparten av forventet brukstid er passert på renner/nedløp/beslag. Det mangler snøfangere på hele eller deler av taket, men det var ikke krav om dette på byggemeldingstidspunktet.

Utvendig > Veggkonstruksjon
Det er ingen eller liten lufting i nedre kant av kledning mot grunnmur. Det er ingen lusing/musebånd i nedre kant av konstruksjon.

Utvendig > Takkonstruksjon/Loft
Det er registrert symptom på fuktskader i konstruksjonen. Det er begrenset/dårlig ventilering av takkonstruksjonen.

Utvendig > Vinduer fra 1978
Karmene i vinduer er slitte og det er sprekker i trevirket. Harde pakninger. Utvendige avskallinger på karmer og sprosser.

Utvendig > Dører
Det er påvist utetthet/åpning mellom dørblad og dørkarm. Dvs. at kald trekk kan oppstå. Slitte pakninger, manglede beskag under dør.

Innvendig > Overflater
Overflater har en del slitasjegrad utover det en kan forvente.

Innvendig > Etasjeskille/gulv mot grunn
Målt høydeforskjell på over 15 mm gjennom hele rommet. Tilstandsgrad 2 gis med bakgrunn i standardens krav til godkjente måleavvik. Lokale skjevheter og knirk i gulv er registrert.

Innvendig > Radon
Det er ikke foretatt radonmålinger, og bygget er heller ikke utført med radonsperre.

Innvendig > Pipe og ildsted
Det er påvist riss i overflate. Mer enn halvparten av forventet brukstid er passert på pipe.

Innvendig > Innvendige trapper
Rekkverkshøyder er under dagens forskriftskrav til rekkverk i trapper. Åpninger mellom trinn i innvendig trapp er større enn dagens forskriftskrav.
Åpninger i rekkverk er større enn dagens forskriftskrav til rekkverk i trapper. Det mangler håndløper på vegg i trappeløpet.

Innvendig > Innvendige dører
Det er påvist avvik som tilsier at det bør foretas tiltak på enkelte dører.

Kjøkken > Overflater og innredning > Kjøkken
Løs benkeplate. Sprekk i sokkellist. Manglende flis bak komfyr. Generelt overflateslitasje på innredning.

Tekniske installasjoner > Vannledninger
Vurdering er basert på alder. Tilstandsgrad 2 gis med bakgrunn i at mer enn halvparten av forventet brukstid for skjulte røranlegg er passert. Det er nå ingen symptomer på funksjonssvekkelse, men vær oppmerksom på at dette er en risikokonstruksjon. Det er påvist at vannrør som er utsatt for kulde har mangelfull isolering.

Tekniske installasjoner > Avløpsrør
Mer enn halvparten av forventet brukstid er passert på innvendige avløpsledninger.

Tekniske installasjoner > Ventilasjon
Det er påvist mangelfull ventilasjon på ett eller flere rom i boligen.

Tekniske installasjoner > Varmtvannstank
Det er påvist at varmtvannstank er over 20 år

Tekniske installasjoner > Elektrisk anlegg
Anbefaler en utvidet el-kontroll.

Tomteforhold > Drenering
Det mangler eller på grunn av alder er det sannsynlig at det mangler utvendig fuktsikring av grunnmuren - ved kjeller/underetasje. Mer enn halvparten av forventet levetid på drenering er overskredet.

Tomteforhold > Grunnmur og fundamenter
Grunnmuren har sprekkdannelser.

Tomteforhold > Utvendige vann- og avløpsledninger
Mer enn halvparten av forventet brukstid er passert på utvendige vannledninger.
Mer enn halvparten av forventet brukstid er passert på utvendige avløpsledninger.

Konstruksjoner som ikke er undersøkt:
Innvendig > Krypkjeller Krypkjeller har ingen adkomstmulighet og derfor ikke
nærmere vurdert innvendig.

Fullstendig og detaljert tilstandsrapport ligger vedlagt i prospekt.

Selgers egenerklæringsskjema
Selger har kommentert på følgende spørsmål i egenerklæringsskjema som er en del av salgsoppgaven:

Selger har ikke bebodd eiendommen og har derfor ikke spesifikk kunnskap om den. Det kan i denne sammenheng eksistere feil og skader på eiendommen som ikke er spesifikt opplyst. Kjøper oppfordres derfor til
å foreta en særlig grundig besiktigelse, gjerne med bistand av teknisk sakkyndig.

Boligens areal
Primærrom: 169 kvm, Bruksareal: 229 kvm

Loft
Bruksareal: 53 m².
Primærrom: 50 m². Følgende rom er oppgitt som primærrom: Gang, 4. stk soverom og toalettrom.
Sekundærrom: 3m². Følgende rom er oppgitt som sekundærareal: Bod.

1. etasje:
Bruksareal: 119 m².
Primærrom: 119 m². Følgende rom er oppgitt som primærrom: Gang, kjøkken, stue, stue 2, kontor, trapperom, vaskerom, bad og soverom.

Kjeller:
Bruksareal: 57 m².
Sekundærrom: 57 m². Følgende rom er oppgitt som sekundærrom: Gang og 3. stk boder.

Garasje:
Bruksareal: 43m².

Oppstillingplass til 2 biler samt lagringsplass.

Driftsbygning:
Bruksareal: 178m².
Fjøs, snekkerverksted, toalettrom, stue og låve.

Arealet av primære rom (P-ROM) er primærrommenes nettoareal (NTA) og arealet som opptas av innvendige vegger mellom disse rommene. I praksis er dette arealet tilnærmet likt primærrommenes bruksareal (BRA). Se vedlagte tilstandsrapport for nærmere beskrivelse av arealbetegnelser.

Adkomst
Det vil bli skiltet med & Partners Eiendomsmegling visningsskilt i forbindelse med fellesvisninger.

Tomt
Eierform: Eiet tomt
Areal: 8 492 kvm, hvorav ca. 5 600 kvm er fulldyrka jord.

Det gjøres oppmerksom på at det er driveplikt på fulldyrka jord, uansett størrelse.

Driveplikten kan oppfylles enten ved at eier driver jorda selv eller leier bort jorda til andre som driver jorda. Ny eier må innen 1 år etter overtakelse av eiendommen, bestemme om jorda skal drives selv eller leies bort. Jorda må leies bort i minst 10 år av gangen. Leiekontrakter ut over 10 år kan kreve delingssamtykke og konsesjonsbehandling. Kommunen skal ha kopi av kontrakten for å se at den følger loven.

Pr. idag er det en mutlig avtale med nabo som driver jorda. Denne avtalen kan videreføres ved interesse i følge leietaker (nabo).

Garasje / parkering
Parkering på egen eiendom samt i garasje.

Byggemåte
Taksert objekt er en bolig på to etasjer pluss kjeller. Boligen har grunnmur av betong og overbygning av trekonstruksjoner, utvendig kledd med tømmermannskledning. Sperretak med saltakform, tekket med betongstein.

Ferdigattest / brukstillatelse
Det foreligger ikke ferdigattest eller midlertidig brukstillatelse iflg. kommunen. I henhold til plan- og bygningsloven § 21-10 (5) utstedes det ikke lengre ferdigattest for tiltak det er søkt om før 1/1-98.

Dette innebærer at byggverkene lovlig kan brukes og omsettes uten at det foreligger ferdigattest. Det betyr imidlertid ikke at ulovlige bygde tiltak blir lovlige.

Adgang til utleie
Det er ikke kjent at det foreligger offentligrettslige regler som er til hinder for at hele eiendommen leies ut. Ingen egen utleiedel.

Oppvarming
Boligen har oppvarming med vedfyring, strøm og varmepumpe.

Energimerking
Oppvarmingskarakter Oransje - Energikarakter F

Megler har intet ansvar for informasjon som følger av energiattesten.

Energiforbruk
Energiforbruket vil variere fra husstand til husstand.

Kommunale avgifter
Kr. 13 261,92 pr. år
Eiendomsskatt kr. 4 911,-
Feiing/tilsyn kr. 1 030,-
Vann abb.avg. kr. 2 071,25
Vann forbr.avg. kr. 426,55
Avløp abb.avg. kr. 1 937,50
Avløp forbr.avg. kr. 735,63
Renovasjon kr. 2 150,-

Eiendommen har vannmåler. Kommunale avgifter avhenger av forbruk og kan variere fra en termin til en annen. Avgift for vann og avløp er opplyst forutsatt gjennomsnittsforbruk på 22 m3.

Eiendomsskatt
Det er i Inderøy kommune vedtatt eiendomsskatt. Eiendomsskatten utgjør 3,5 promille av beregningsgrunnlaget. Det gjøres spesielt oppmerksom på at beregningsgrunnlaget vil være høyere for boliger som benyttes som sekundærbolig.

Formuesverdi
Formuesverdi som primærbolig kr. 418 141 pr. 31.12.21
Formuesverdi som sekundærbolig kr. 1 505 308 pr. 31.12.21

Formuesverdien fastsettes med utgangspunkt i en kvadratmeterpris, som beregnes av Statistisk sentralbyrå (SSB). Kvadratmeterprisen skal gi uttrykk for en estimert markedsverdi pr. kvadratmeter og bygger på statistiske opplysninger om omsatte boliger (boligtype, areal, geografisk beliggenhet og alder).

Ut fra kvadratmeterprisene til SSB fastsetter Skatteetaten årlige kvadratmetersatser. Disse satsene vil utgjøre hhv. 25% av kvadratmeterprisene for primærboliger (der boligeier er folkeregistrert pr. 1. januar) og 90% for sekundærboliger (alle andre boliger).

Regulering
Eiendommen ligger i et område uten reguleringsplan, og det er da kommuneplanens arealdel med dens bestemmelser som gjelder for området.

Tunet på ca. 2,8 daa er regulert til boligformål iht. kommuneplanens arealdel.

Deler av eiendommen (fulldyrka jord ca 5,6 daa) er regulert til LNFR-område, dette kan føre til begrensninger hva gjelder utvikling, omregulering til annet formål enn landbruk etc.

Offentlige planer
Kommunedelplan Røra 2018-2030. vedtatt 10.12.2018.
Kopi av plankart og planbestemmelser kan sees hos megler.

Konsesjon / odel
Det er ingen konsesjon eller odel knyttet til salget av denne eiendommen.

Det må fylles ut egenerklæring om konsesjonsfrihet, da eiendommen er over 2 mål.

Tinglyste rettigheter og forpliktelser
1937/126-1/68 Jordskifte
 26.01.1937 Grensegangssak
Gjelder denne registerenheten med flere

1943/1764-1/68 Erklæring/avtale
19.11.1943 Bestemmelse om senkning/lukking av grøft/bekk
Gjelder denne registerenheten med flere

1964/1635-3/68 Erklæring/avtale
23.05.1964 BEST. OM BRUKSRETT OG / ELLER DISPOSISJONSRETT
RETTIGHETSHAVER: AUSTAD MARIE BERNTINE

Vei/vann/avløp
Offentlig vann og avløp i henhold til informasjon fra Inderøy kommune. Det er private stikkledninger fra eiendommen og ut i det offentlige ledningsnettet.

Privat vei, med adkomst fra offentlig vei.
Nabo benytter denne veien. Det foreligger ingen skriftlig eller konkret muntlig avtale om veirett for naboen.
Det kan/bør vurderes av kjøper å gå i dialog med nabo ifm. dette (felles vedlikehold, brøyting etc.)

Tilbehør
Det gjøres spesielt oppmerksom på at boligens tilbehør og løsøre ikke medfølger handelen med mindre dette fremkommer av nærværende prospekt. Hvitevarer som ikke er integrert i innredningen, medfølger ikke i handelen. Fastmontert og innebygget kjøkken- og baderomsinnredning følger boligen. Med mindre annet er spesifisert i salgsoppgaven gjelder NEFs normgivende liste over løsøre og tilbehør.

Dødsbo
Det gjøres spesielt oppmerksom på at boligen selges for et dødsbo. Megler gjør særlig oppmerksom på at selger ikke har bebodd den eiendom som legges ut for salg. Selger har derfor ikke spesifikk kunnskap om eiendommen, og har i begrenset grad kunnet supplere og/eller kontrollere opplysningene i denne salgsoppgaven. Det kan i denne sammenheng eksistere feil og skader på eiendommen som ikke er spesifikt opplyst. Kjøper oppfordres til å foreta en særlig grundig besiktigelse, gjerne med bistand av teknisk sakkyndig

Boligselgerforsikring
Selger har i forbindelse med salget tegnet boligselgerforsikring gjennom Anticimex forsikring. Selgers egenerklæringsskjema følger vedlagt salgsoppgaven og interessenter må sette seg inn i dette dokumentet før bud inngis.
Boligselgerforsikringen dekker selges ansvar etter avhendingsloven. Dersom kjøper oppdager forhold ved eiendommen som man mener utgjør en mangel, vil Claims handling AS behandle reklamasjonen på vegne av selger. Forsikringsvilkår kan fås ved henvendelse til megler.

Boligkjøperpakke / boligkjøperforsikring
Partners har i samarbeid med If lansert et nytt og gunstig forsikringskonsept for deg som kunde. Dette innebærer at du får alle relevante dekninger inkludert til en meget konkurransedyktig pris.

Kjøper (ikke juridiske personer) har anledning til å tegne Boligkjøperpakken. Denne kan inkludere bl.a. Husforsikring, Innboforsikring, Dobbel rente dekning, Flytteforsikring og Boligkjøperforsikring.
Boligkjøperpakken må senest tegnes på kontraktsmøte og prisen avhenger av boligtypen. Ta kontakt for ytterligere informasjon.

Budgivning
Vi oppfordrer alle til å lese Forbrukerinformasjon om budgivning før bud inngis. Alle bud og budforhøyelser skal inngis skriftlig til megler. I tillegg er megler pålagt å innhente gyldig legitimasjon og signatur fra budgiver før bud kan formidles til selger.

Kravet til legitimasjon og signatur er oppfylt for budgivere som benytter Bank-ID og vi oppfordrer derfor alle til å gi bud elektronisk ved å benytte GI BUD knappen på eiendommens hjemmeside på Partners.no. Eventuelle forhøyelser kan sendes ved å svare direkte på mottatt sms fra meglers system, til megler per e-post eller SMS: 99 56 02 98 . Alle budforhøyelser skal bekreftes av megler.

For at budene skal kunne bli behandlet og videreformidlet skriftlig til alle involverte parter, må alle bud ha en tilstrekkelig lang akseptfrist, jf. eiendomsmeglingsforskriften § 6-3. Selger må også skriftlig akseptere budet før aksept kan formidles til budgiver. Akseptfrist på alle bud skal være minimum 30 minutter, og budforhøyelser må skje i god tid før fristens utløp. Bud som ikke er skriftlig, eller som har kortere akseptfrist enn til kl. 12.00 dagen etter siste annonserte visning, vil ikke bli formidlet til selger. Selger står fritt til å akseptere eller forkaste et hvert bud og er således ikke forpliktet til å akseptere det høyeste budet på eiendommen. Etter at eiendommen er solgt vil kjøper og selger få tilsendt budjournal. Øvrige budgivere kan få utlevert kopi av budjournalen i anonymisert form.

Det gjøres oppmerksom på at budgiver også vil være den som vil stå som kjøper av eiendommen. Dersom man etter at bud er akseptert ønsker å endre hvem som skal stå som eier, forutsetter dette at selger godkjenner en slik endring.

Alle involverte parter skal signere kjøpekontrakt og er solidarisk ansvarlig for kjøpet frem til oppgjør er gjennomført.

Overtagelse
Etter avtale.

Diverse
Alle innvendige og utvendige arealangivelser, samt beskrivelser av bygningen er hentet fra vedlagte tilstandsrapport. Salgsoppgaven er basert på selgers opplysninger gitt til takstmann, megler og opplysninger innhentet fra kommunen, eventuelt forretningsfører og andre tilgjengelige kilder. Interessenter oppfordres til å undersøke eiendommen godt, gjerne sammen med sakkyndig, før bud inngis. Det er ikke kontrollert om tomtegrensene stemmer med de grenser/gjerde som fysisk er satt. Det kan være avvik fra dagens rombruk/rombenevnelse i forhold til det opprinnelige byggemeldte/godkjente.

Det er noe endringer fra dagens bruk og byggegodkjente tegninger, dette gjelder små endringer på rominndeling både på loft og i 1. etasje. Det foreligger ikke byggegodkjente tegninger av kjeller og megler har derfor ikke kunnet kontrollere dette mot dagens bruk, og hva som faktisk er godkjent.

Det gjøres spesielt oppmerksom på at boligen selges for et dødsbo. Arvingene (selgerne) har ikke bebodd eiendommen og har ingen kunnskap vedrørende eiendommen og eiendommens beskaffenhet utover det som er opplyst i prospektet. Interessenter oppfordres til å foreta en grundig besiktigelse av eiendommen, helst med bistand av bygningskyndig.

Meglerforetaket oppfordrer evt. budgivere til å lese gjennom fullstendig prospekt/salgsoppgave med vedlegg.

Lov om hvitvasking
Eiendomsmeglingsforetak plikter etter lov om hvitvasking å gjennomføre kontrollhandlinger knyttet til kjøper og selgers identitet og forhold knyttet til gjennomføringen av handelen. Dette omfatter også opplysninger om kundeforholdets formål og tilsikrede art. For kjøper må kontroll av legitimasjon skje senest ved inngåelse av kontrakt. Signering med bankID er regnet som gyldig legitimasjonskontroll. Ved oppdrag hvor juridiske personer (selskap) er part må eiendomsmegler også gjennomføre kontroll av hvilke fysiske personer som kontrollerer selskapet (reelle rettighetshavere). Dersom megler ikke klarer å gjennomføre pålagte kundetiltak må megler avvise kunden og oppdraget. Megler har også plikt å melde forhold som ikke er avklart og fremstår som mistenkelige til Økokrim. Megler kan også i enkelte tilfeller har plikt til å stanse gjennomføringen av handelen.

Eiendomsmegler plikter å gjennomføre ytterligere undersøkelser knyttet til handelen basert på kjøpers egenkapital eller andre forhold knyttet til kjøper. Kjøper oppfordres til å innbetale den delen av kjøpesummen som er egenkapital i en overføring fra egen bankkonto i norsk bank.

Salgsbetingelser
Eiendommen skal overleveres kjøper i tråd med det som er avtalt. Det er viktig at kjøper setter seg grundig inn i alle salgsdokumentene, herunder salgsoppgave, tilstandsrapport og selgers egenerklæring. Kjøper anses kjent med forhold som er tydelig beskrevet i salgsdokumentene. Forhold som er beskrevet i salgsdokumentene kan ikke påberopes som mangler. Dette gjelder uavhengig av om kjøper har lest dokumentene. Alle interessenter oppfordres til å undersøke eiendommen nøye, gjerne sammen med fagkyndig før bud inngis. Kjøper som velger å kjøpe usett kan ikke gjøre gjeldende som mangel noe han burde blitt kjent med ved undersøkelsen.

Dersom det er behov for avklaringer, anbefaler vi at kjøper rådfører seg med eiendomsmegler eller en bygningssakyndig før det legges inn bud.

Hvis eiendommen ikke er i samsvar med det kjøperen må kunne forvente ut ifra alder, type og synlig tilstand, kan det være en mangel. Det samme gjelder hvis det er holdt tilbake eller gitt uriktige opplysninger om eiendommen og dette har virket inn på avtalen. En bolig som har blitt brukt i en viss tid, har vanligvis blitt utsatt for slitasje og skader kan ha oppstått. Slik bruksslitasje må kjøper regne med, og det kan avdekkes enkelte forhold etter overtakelse som nødvendiggjør utbedringer. Normal slitasje og skader som nødvendiggjør utbedring, er innenfor hva kjøper må forvente og vil ikke utgjøre en mangel.

Boligen kan ha en mangel dersom det er avvik mellom opplyst og faktisk areal, forutsatt at avviket er på 2% eller mer og minimum 1 kvm.

Ved beregning av et eventuelt prisavslag eller erstatning må kjøper selv dekke tap/kostnader opptil et beløp på kr 10 000 (egenandel).

Dersom kjøper ikke er forbruker selges eiendommen «som den er», og selgers ansvar er da begrenset jf. avhl. § 3-9, 2. pktm. Informasjon om kjøpers undersøkelsesplikt, herunder oppfordringen om å undersøke eiendommen nøye, gjelder også for kjøpere som ikke anses som forbrukere.

Eiendomsmegler standardkontrakt inneholder bl.a. bestemmelser om at hvis det foreligger vesentlig mislighold som bl.a. gir selger rett til å heve når det er gått 30 dager fra avtalt betalingstid, kjøper aksepterer dette som bindende for seg.

Avhendingsloven
Frivillig salg av fast eiendom reguleres av Lov om avhending av fast eiendom av 3. juli 1992 nr. 93.

Finansiering
Vi har løpende kontakt med finansinstitusjoner som kan tilby lån med konkurransedyktige betingelser. Hvis ønskelig formidler vi gjerne kontakt.

Heftelser
§ 6-1.Lovbestemt pant i fast eiendom.
(1) For skattekrav etter lov av 6. juni 1975 nr. 29 om eigedomsskatt til kommunane har vedkommende kommune panterett foran alle andre heftelser i den eiendom skattekravet gjelder.
(2) Samme panterett har en kommune og kommunale etater for følgende særlige eiendomsavgifter:
a) avfallsgebyr etter lov 13.mars 1981 nr. 6 om vern mot forurensninger og om avfall,
b) feieavgift etter brann- og eksplosjonsvernloven § 28 annet ledd
c) årsgebyr for vann og avløp etter lov 16. mars 2012 nr. 12 om kommunale vass- og avløpsanlegg.

På eiendommen kan det være tinglyst erklæringer/avtaler som for eksempel rett til kommunen til å anlegge vann- og kloakkledninger inkl. reparasjon av disse, bestemmelser om bebyggelsen, gjerder, vei og adkomstrettigheter. Disse erklæringene/avtalene vil følge eiendommen ved salg, og kan ikke slettes. For nærmere informasjon om dette gjelder denne eiendommen, se oversikten over tinglyste heftelser. Dersom det ønskes mer informasjon, kontakt megler

Adresse og matrikkel
Flagvegen 526, 7670, Inderøy, Gnr. 151 bnr. 3 i Inderøy kommune

Eier
Øyvind Austad
Lise Austad Larsen
Britt Austad
Arne Austad

Oppdragsnummer
72-23-0140

Meglers vederlag
Markedspakke Standard (Kr.13 900)
Oppgjør (Kr.4 900)
Visninger pr. stk. (Kr.2 000)
Kommunale opplysninger (enebolig) (Kr.2 555)
Oppdragsgebyr (Kr.1 500)
Restansesjekk (Kr.879)
Tilsyn pipe eller ildsted (Kr.652)
Provisjon 1,3% (forutsatt salgssum: 4 000 000,-) (Kr.52 000)
Tilstandsrapport, energimerking og planskisse (Kr.14 990)
Panterett med urådighet - Statens Kartverk (Kr.585)
Servitutter 1 stk. (Kr.200)
Tilrettelegging (Kr.15 000)
Tingl. hjemmelserklæring - Statens Kartverk (Kr.585)
Totalt kr. (Kr.109 746)

Vedlegg til salgsoppgave og kjøpekontrakt
Vedlagt i salgsoppgaven foreligger det reguleringsbestemmelser med kart, tilstandsrapport, egenerklæringsskjema selger, energiattest mm. Alle interessenter oppfordres til å sette seg inn i fremlagte dokumenter før bud inngis. Ta gjerne kontakt med megler dersom du ønsker utlevert dine egne kopier av dokumentene.

Det gjøres oppmerksom på at Lokalmegleren &Partners avd Verdal sine standard kjøpekontrakter blir benyttet i handelen, dersom det ikke avtales noe annet før handel har kommet i stand.

Behandling av personopplysninger
Det gjøres oppmerksom på at foretaket behandler personopplysninger og all behandling skjer iht. personvernregelverket. Meglerforetaket behandler kun personopplysninger som er nødvendig for å gjennomføre oppdraget. Det gjøres oppmerksom på at vi deler dine personopplysninger med offentlige myndigheter i den utstrekning det er nødvendig og med virksomheter som tilbyr tjenester for gjennomføring av oppdraget. For mer informasjon se personvernerklæring på vår hjemmeside.

BOLIG

TEKNISKE DOKUMENTER

Norsk takst

Tilstandsrapport

Flagvegen 526, 7670 INDERØY
INDERØY kommune
gnr. 151, bnr. 3

Areal (BRA): Enebolig 229 m², Garasje 43 m², Driftsbygning 178 m²

TAKST midt
Takst og Eiendom

Befaringsdato: 15.06.2023 **Rapportdato:** 20.06.2023 **Oppdragsnr.:** 19298-1354 **Referansenummer:** HZ1131

Autorisert foretak: Takst Midt AS **Sertifisert Takstingeniør:** Stian Stavrum

TAKST midt
Takst og Eiendom

Gyldig rapport
20.06.2023
Rapporten er gyldig i ett år fra befaringsdato. Skjer det endringer, oppstår skader også videre på boligen, bør du som selger be om oppdatert rapport.

Norsk takst

Norsk takst er bransjeorganisasjonen for landets bygningssakkyndige og takstforetak, med om lag 1400 sertifiserte medlemmer fordelt på omtrent 1000 bedrifter. I boligomsetningen regnes takstrapportene som et helt avgjørende element i den informasjonen som gjøres tilgjengelig for kjøper. Årlig leverer medlemmene rundt 120.000 slike takster. Det gir unik oversikt over norske boliger, og bidrar til at alle oppdrag kan utføres med utgangspunkt i erfaringsbasert kvalitet.

Det stilles høye krav til utdanning, sertifisering og yrkesetikk. Norsk takst er opptatt av at boligomsetningen skal være trygg, og legger vekt på å opptre uavhengig av andre bransjeaktører. Bygningssakkyndige fakturerer sine tjenester uten hensyn til hvilken pris som oppnås, og skal heller ikke på annen måte ha noen egeninteresse knyttet til handelen.

Uavhengighet og god fagkunnskap har over tid bygget troverdighet og tillit. Både selger og kjøper skal kunne stole på bygningssakkyndiges vurderinger. For tilfeller der det likevel skulle oppstå misnøye med utført arbeid, har vi sammen med Forbrukerrådet etablert en klagenemnd.

Norsk takst har en sentral rolle i utviklingen av norske standarder, regler og profesjonsprinsipper, og representerer bransjen i alle relevante internasjonale fora. Dette sikrer at norske bygningssakkyndige tidlig kan tilpasse seg krav og bransjetrender fra utlandet, samtidig som takseringsfaget får en norsk stemme på verdensbasis. Organisasjonen bidrar i næringspolitisk sammenheng, og har vært en pådriver for å sikre at lover og regler gir trygghet for forbrukerne i boligomsetningen.

Takst Midt AS

Takst Midt AS ble etablert i 2019.

Takstgruppen består i dag av totalt 5 personer.

Enkelte av oss har drevet med taksering siden 2006 har derfor lang erfaring.

Vi dekker de fleste områder innenfor taksering av bygg- og eiendom.

Vi utfører oppdrag primært over hele Trøndelag, men kan bistå med skadesaker i resten av landet etter avtale.

Takst Midt AS er medlem av Norsk Takst (Tidligere Norges Takseringsforbund).

Vårt kontor ligger i sentrum av Verdal.

Rapportansvarlig

Stian Stavrum
Uavhengig Takstingeniør
stians@takstmidt.no
477 56 678

Dette trenger du å vite om tilstandsrapporten

Hva er en tilstandsrapport?

En tilstandsrapport beskriver synlige skader/avvik eller tegn på skader/avvik på boligen. Rapporten fremhever vanligvis ikke positive egenskaper ved boligen.

Hva vurderer en bygningssakkyndig?

Den bygningssakkyndige vurderer boligen ut fra hva man kan forvente av en bygning av samme alder og type. Vurderingen gjøres som regel mot hvordan det var vanlig å bygge og regler som gjaldt da boligen ble oppført (søknadstidspunktet). Forhold som er vanlige for bygningens alder, slik som slitasje etter normal bruk regnes ikke som avvik.

Hva inneholder tilstandsrapporten?

Den bygningssakkyndige undersøker rom og bygningsdeler slik det kommer frem av Forskrift til avhendingsloven. Tilstandsrapporten inneholder bare avvik som den bygningssakkyndige kan se eller kontrollere med enkle hjelpemidler. Det gjøres ikke nærmere undersøkelser slik som åpning av vegger eller andre bygningsdeler. I vegg mot våtrom og rom under terreng kan det borres et hull for å gjøre enkle undersøkelser slik som fuktsøk.

Når du kjøper en brukt bolig

Når du kjøper en brukt bolig, er det viktig å være oppmerksom på at dette ikke kan sammenlignes med å kjøpe en ny bolig. Måten boligen ble bygget på kan være annerledes enn i dag. Bygninger svekkes over tid, og utsettes for slitasje blant annet på grunn av bruk og vær og vind. Mange boliger fornyes helt eller delvis, noen i flere omganger, eller det oppføres tilbygg. Særlig for boliger som er pusset opp eller endret, er det viktig å merke seg at fornyelse av overflater ikke nødvendigvis betyr at bygningsdeler under er forbedret.

Vurdering mot byggeår

Den bygningssakkyndige vil vurdere boligen mot hvordan det var vanlig å bygge og regler som gjaldt da bygningen ble oppført (søknadstidspunktet). Den bygningssakkyndige ser etter avvik som har betydning for og som reduserer boligens funksjon og verdi, og som kommer frem av Forskrift til avhendingslova.
Noen rom og bygningsdeler slik som bad og vaskerom, og forhold som gjelder sikkerhet mot brann, rekkverk og trapper osv., vil den bygningssakkyndige vurdere mot dagens regelverk. Etter dagens regelverk vil disse kunne få en tilstandsgrad 2 eller 3 uten at det nødvendigvis er krav om at avviket må utbedres.

Tilstandsrapporten beskriver ikke hele boligen

BYGNINGSSAKKYNDIGE SER FOR EKSEMPEL IKKE PÅ (MED MINDRE BYGNINGSDELEN ER NEVNT I RAPPORTEN)

• vanlig slitasje og normal vedlikeholdstilstand • bagatellmessige forhold som ikke påvirker bygningens bruk eller verdi vesentlig • etasjeskillere • tilleggsbygg slik som garasje, bod, anneks, naust også videre • utvendige trapper • støttemurer • skjulte installasjoner • installasjoner utenfor bygningen • full funksjonstesting av el- og VVS-installasjoner • geologiske forhold og bygningens plassering på grunnen • bygningens planløsning • bygningens innredning • løsøre slik som hvitevarer • utendørs svømmebasseng og pumpeanlegg • bygningens estetikk og arkitektur • bygningens lovlighet (bortsett fra bruksendringer, brannceller og forhold som åpenbart kan påvirke helse, miljø og sikkerhet) • fellesarealer (med mindre boligeier har vedlikeholdsplikt for fellesarealer og dette er kjent for bygningssakkyndig, eller fellesarealet har en særlig tilknytning til boligen).

Dette trenger du å vite om tilstandsrapporten

Tilstanden vurderes med ulike tilstandsgrader

Tilstanden gir uttrykk for en gitt forventet tilstand, blant annet vurdert ut fra alder og normal bruk. Ved Tilstandsgrad 0 (TG0) og Tilstandsgrad 1 (TG1) gir den bygningssakkyndige normalt ingen begrunnelse for valg av tilstandsgrad. Grunnen er at bygningen eller bygningsdelen da bare har normal slitasje. Ved skjulte konstruksjoner kan alder alene avgjøre tilstandsgrad. Når bygningssakkyndige anbefaler tiltak, for eksempel utbedringer, må brukeren av rapporten vurdere om tiltakene er nødvendige og lønnsomme.
Når den bygningssakkyndige velger tilstandsgrad, baseres vurderingen på faste kriterier som følger av gjeldende bransjestandard for Teknisk tilstandsanalyse ved omsetning av bolig og Forskrift til avhendingslova.

TG 0

TILSTANDSGRAD 0, TG0: INGEN AVVIK

Bygningsdelen skal være tilnærmet ny, ikke vise tegn på slitasje og det skal være lagt frem dokumentasjon på faglig god utførelse. Det er ingen merknader til delen.

TG 1

TILSTANDSGRAD 1, TG1: MINDRE AVVIK

Bygningsdelen skal bare ha normal slitasje, og strakstiltak skal ikke anses som nødvendig. Graden kan også brukes når delen er ny, men der dokumentasjon på faglig god utførelse mangler.

TG 2

TILSTANDSGRAD 2, TG2: VESENTLIGE AVVIK OG MINDRE AVVIK SOM ETTER NS 3600 GIR TG 2

Bygningsdelen skal enten ha feil utførelse, en skade eller symptomer på skade, sterk slitasje eller nedsatt funksjon. Graden gis når bygningsdelen trenger vedlikehold eller tiltak i nær fremtid. Graden skal også brukes når delen er gammel og det er grunn til å varsle om faren for skader på grunn av alderen, eller når det er grunn til å overvåke delen spesielt på grunn av fare for større skader eller følgeskader.

Ved avvik som ikke krever umiddelbare tiltak (ingen umiddelbar kostnad) så blir TG2 markert med en lysere farge.

TG 3

TILSTANDSGRAD 3, TG3: STORE ELLER ALVORLIGE AVVIK

Denne tilstandsgraden brukes ved kraftige tegn på forhold som man må regne med trenger utbedring straks eller innen kort tid. Det er påvist funksjonssvikt eller sammenbrudd.

TG IU

IKKE UNDERSØKT/IKKE TILGJENGELIG FOR UNDERSØKELSE

Det kan være avvik/skader som ikke er avdekket.

Hva er et anslag på utbedringskostnad?

Hva det vil koste å utbedre rom eller bygningsdeler, er et forsiktig anslag basert på nåværende kvalitet, registrert avvik og angitte tiltak i rapporten. Anslaget er gitt på generelt grunnlag og må ikke forveksles med et pristilbud fra en håndverker. Det kan foreligge avvik og tiltak som ikke kommer frem av rapporten. Utbedringskostnad avhenger blant annet av personlige valg av og markedspris på materialer og tjenesteyter.

I rapporten skal det settes anslag for utbedringskostnad for TG3, og slikt anslag kan også gis ved TG2.

- Ingen umiddelbare kostnader
- $ Tiltak under kr 10 000
- $$ Tiltak mellom kr 10 000 - 50 000
- $$$ Tiltak mellom kr 50 000 - 100 000
- $$$$ Tiltak mellom kr 100 000 - 300 000
- $$$$$ Tiltak over kr 300 000

Flagvegen 526, 7670 INDERØY
Gnr 151 - Bnr 3
5053 INDERØY

Takst Midt AS
Nordgata 17
7650 VERDAL
Norsk takst

Beskrivelse av eiendommen

Gå til side

Taksert objekt er en bolig på to etasjer pluss kjeller.
Boligen har grunnmur av betong og overbygning av trekonstruksjoner, utvendig kledd med tømmermannskledning.
Sperretak med saltakform, tekket med betongstein.
Boligen har oppvarming med vedfyring, strøm og varmepumpe.

Oppgraderinger:

- Kledning mot vest er skiftet i ca.2017.
- Varmepumpe fra 2019.
- Enkelte vinduer fra 2018.

Enebolig - Byggeår: 1942

Gå til side

VÅTROM

Badet har ukjent alder.
Rommet har gulvvarme. Avslått ved befaring.
Gulv er belagt med belegg, vegger har våtromsplater og himling har malte himlingsplater.
Innredet med badekar, gulvmontert toalett, bide og baderomsinnredning med servant.
Naturlig avtrekk, ingen tilluft.
Plastsluk i gulv.

Vaskerom med ukjent alder.
Rommet har gulvvarme. Avslått ved befaring.
Gulv er belagt med belegg, vegger har malte plater og himling har malte himlingsplater.
Innredet med utslagsvask, opplegg til vaskemaskin og plassbygde skap.
Naturlig avtrekk, tilluftspalte i dør.
Plastsluk i gulv.

Gå til side

KJØKKEN

Kjøkken fra 1978.
Kjøkkeninnredning med folierte skrog og profilerte fronter.
Benkeplater med vask.
Avsatt plass og opplegg for oppvaskmaskin, komfyr og et kjøleskap.
Mekanisk avtrekk over kokeplass.

Gå til side

SPESIALROM

Toalettrommet er innredet med et gulvmontert wc og en servant.

Arealer

Oversikt over totalt bruksareal (BRA).

Enebolig

ETASJE	TOTALT	P-ROM	S-ROM
1.Etasje	119	119	0
Loft	53	50	3
Kjeller	57	0	57
Sum	**229**	**169**	**60**

Garasje

ETASJE	TOTALT	P-ROM	S-ROM
Etasje	43	0	43
Sum	**43**	**0**	**43**

Driftsbygning

ETASJE	TOTALT	P-ROM	S-ROM
1Etasje	85	0	85
Låve	93	0	93
Sum	**178**	**0**	**178**

Forutsetninger og vedlegg

Gå til side

Lovlighet

Gå til side

Enebolig

- Det foreligger godkjente og byggemeldte tegninger, men det er avvik fra disse.

Det foreligger ingen tegninger for kjeller.

Garasje

- Det foreligger ikke tegninger

Sammendrag av boligens tilstand

Fordeling av tilstandsgrader

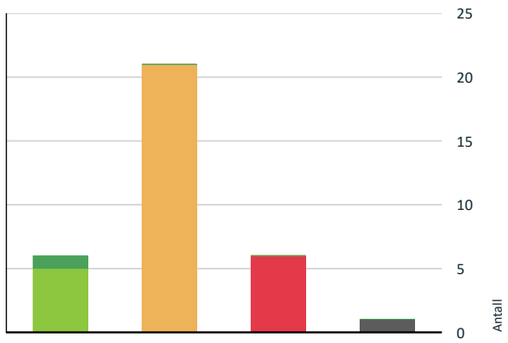

TG0: Ingen avvik
TG1: Mindre eller moderate avvik
TG2: Avvik som ikke krever tiltak
TG2: Avvik som kan kreve tiltak
TG3: Store eller alvorlige avvik
TG IU: Konstruksjoner som ikke er undersøkt

Vil du vite mer om tilstandsgrader? Se side 4.

Anslag på utbedringskostnad

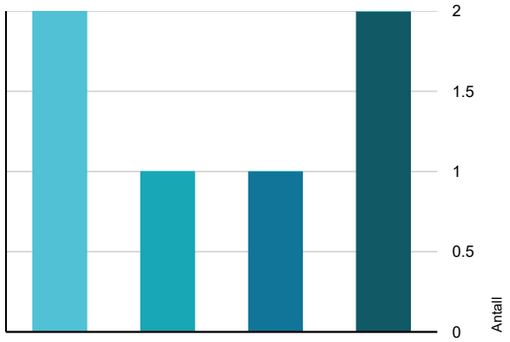

Ingen umiddelbare kostnader
Tiltak under kr 10 000
Tiltak mellom kr 10 000 - 50 000
Tiltak mellom kr 50 000 - 100 000
Tiltak mellom kr 100 000 - 300 000
Tiltak over kr 300 000

Hva er anslag på utbedringskostnad? Se side 4.

Spesielt for dette oppdraget/rapporten

Det gjøres oppmerksom på at reguleringsbestemmelser/Kommunedelplan og grunnboksutskrift ikke er gjennomgått og at eventuelle forbehold som måtte følge ikke er tatt med i betraktningen. Opplysninger om årstidenes virkning på bygningen er ikke kjent.

Oppsummering av avvik

Vil du vite mer? Se på rommet eller bygningsdelen senere i rapporten.

Enebolig

TG 3 STORE ELLER ALVORLIGE AVVIK

Innvendig > Rom Under Terreng Gå til side
Det er påvist indikasjoner på noe fuktgjennomtrenging inn i kjellermur.
Det er påvist synlig fuktighet på mur/gulv i kjeller.
Det er påvist synlige fukt/råteskader i treverk i underetg./kjeller, hulltaking er derfor ikke nødvendig
Det er høy luftfuktighet i kjelleren med stor fare for en skadeutvikling
Kjeller har ingen ventilering/luftgjennomstrømning.

Kostnadsestimat: 50 000 - 100 000

Våtrom > Generell > Bad Gå til side
Våtrommet må oppgraderes for å tåle normal bruk etter dagens krav.

Det er registert fuktpåkjente våtromsplater, hull i belegg og begrenset ventiasjon.
Våtrommet har passert forventet levetid.
Oppgradering må påregnes.

Kostnadsestimat: 100 000 - 300 000

Våtrom > Generell > Vaskerom Gå til side
Våtrommet må oppgraderes for å tåle normal bruk etter dagens krav.

Det er registrert utett gulvbelegg, uegnede plater på vegg og manglende mekanisk avtrekk.
Vaskerommet har passert forventet levetid.
Oppgraderinger må påregnes.

Kostnadsestimat: 100 000 - 300 000

Spesialrom > Overflater og konstruksjon > Toalettrom Gå til side
Toalettrom har ingen ventilering fra rommet, NS 3600 krever mekanisk avtrekk for å kunne gi TG 0/1.

Kostnadsestimat: Under 10 000

Tekniske installasjoner > Branntekniske forhold Gå til side

Kostnadsestimat: Under 10 000

Flagvegen 526, 7670 INDERØY
Gnr 151 - Bnr 3
5053 INDERØY

Takst Midt AS
Nordgata 17
7650 VERDAL

Sammendrag av boligens tilstand

Tomteforhold > Terrengforhold Gå til side
Terreng faller inn mot bygning.

Kostnadsestimat: 10 000 - 50 000

TG IU KONSTRUKSJONER SOM IKKE ER UNDERSØKT

Innvendig > Krypkjeller Gå til side
Krypkjeller har ingen adkomstmulighet og derfor ikke nærmere vurdert innvendig.

TG 2 AVVIK SOM KAN KREVE TILTAK

Utvendig > Taktekking Gå til side
Mer enn halvparten av forventet brukstid er passert på taktekkingen.
Mer enn halvparten av forventet brukstid er passert på undertak.

Utvendig > Nedløp og beslag Gå til side
Mer enn halvparten av forventet brukstid er passert på renner/nedløp/beslag.
Det mangler snøfangere på hele eller deler av taket, men det var ikke krav om dette på byggemeldingstidspunktet.

Utvendig > Veggkonstruksjon Gå til side
Det er ingen eller liten lufting i nedre kant av kledning mot grunnmur.
Det er ingen lusing/musebånd i nedre kant av konstruksjon.

Utvendig > Takkonstruksjon/Loft Gå til side
Det er registrert symptom på fuktskader i konstruksjonen.
Det er begrenset/dårlig ventilering av takkonstruksjonen.

Utvendig > Vinduer fra 1978 Gå til side
Karmene i vinduer er slitte og det er sprekker i trevirket.

Harde pakninger.
Utvendige avskallinger på karmer og sprosser.

Utvendig > Dører Gå til side
Det er avvik:
Det er påvist utetthet/åpning mellom dørblad og dørkarm. Dvs. at kald trekk kan oppstå.

Slitte pakninger, manglede beskag under døt

Innvendig > Overflater Gå til side
Overflater har en del slitasjegrad utover det en kan forvente.

Innvendig > Etasjeskille/gulv mot grunn Gå til side
Målt høydeforskjell på over 15 mm gjennom hele rommet. Tilstandsgrad 2 gis med bakgrunn i standardens krav til godkjente måleavvik.

Lokale skjevheter og knirk i gulv er registrert.

Innvendig > Radon Gå til side
Det er ikke foretatt radonmålinger, og bygget er heller ikke utført med radonsperre.

Innvendig > Pipe og ildsted Gå til side
Det er påvist riss i overflate.
Mer enn halvparten av forventet brukstid er passert på pipe.

Innvendig > Innvendige trapper Gå til side
Rekkverkshøyder er under dagens forskriftskrav til rekkverk i trapper.
Åpninger mellom trinn i innvendig trapp er større enn dagens forskriftskrav.
Åpninger i rekkverk er større enn dagens forskriftskrav til rekkverk i trapper.
Det mangler håndløper på vegg i trappeløpet.

Innvendig > Innvendige dører Gå til side
Det er påvist avvik som tilsier at det bør foretas tiltak på enkelte dører.

Kjøkken > Overflater og innredning > Kjøkken Gå til side
Det er avvik:

Løs benkeplate.
Sprekk i sokkellist.
Manglende flis bak komfyr.
Generelt overflateslitasje på innredning.

Tekniske installasjoner > Vannledninger Gå til side
Vurdering er basert på alder. Tilstandsgrad 2 gis med bakgrunn i at mer enn halvparten av forventet brukstid for skjulte røranlegg er passert. Det er nå ingen symptomer på funksjonssvekkelse, men vær oppmerksom på at dette er en risikokonstruksjon.
Det er påvist at vannrør som er utsatt for kulde har mangelfull isolering.

Tekniske installasjoner > Avløpsrør Gå til side
Mer enn halvparten av forventet brukstid er passert på innvendige avløpsledninger.

Tekniske installasjoner > Ventilasjon Gå til side

Sammendrag av boligens tilstand

Det er påvist mangelfull ventilasjon på ett eller flere rom i boligen.

Tekniske installasjoner > Varmtvannstank Gå til side
Det er påvist at varmtvannstank er over 20 år

Tekniske installasjoner > Elektrisk anlegg Gå til side
Anbefaler en utvidet el-kontroll.

Tomteforhold > Drenering Gå til side
Det mangler eller på grunn av alder er det sannsynlig at det mangler utvendig fuktsikring av grunnmuren - ved kjeller/underetasje.
Mer enn halvparten av forventet levetid på drenering er overskredet.

Tomteforhold > Grunnmur og fundamenter Gå til side
Grunnmuren har sprekkdannelser.

Tomteforhold > Utvendige vann- og avløpsledninger Gå til side
Mer enn halvparten av forventet brukstid er passert på utvendige vannledninger.
Mer enn halvparten av forventet brukstid er passert på utvendige avløpsledninger.

Tilstandsrapport

ENEBOLIG

Byggeår
1942

Kommentar
Informasjon fra selger

Standard
Normal standard på bygget ut ifra alder/konstruksjon - jamfør beskrivelse under konstruksjoner.

Vedlikehold
Eldre, noe vedlikeholdt eiendom. Imidlertid har fortsatt de fleste bygningsdeler og overflater preg av alder og bruksslitasje. Det må generelt påregnes kostnader vedr. oppgradering og oppussing.
De fleste bygningsdeler har en gjennomsnittlig levetid på 15-40 år, fortløpende vedlikehold må derfor påregnes.
Boligen er ikke varmeisolert ihht. dagens krav og spesifikasjoner.

UTVENDIG

Taktekking — TG 2

Taktekkingen er av betongtakstein. Taket er besiktiget fra bakkenivå.

Råte i enkelte vindskier er registrert.

Vurdering av avvik:
• Mer enn halvparten av forventet brukstid er passert på taktekkingen.
• Mer enn halvparten av forventet brukstid er passert på undertak.

Nedløp og beslag — TG 2

Takrenner og nedløp er av malt stål.

Vurdering av avvik:
• Mer enn halvparten av forventet brukstid er passert på renner/nedløp/beslag.
• Det mangler snøfangere på hele eller deler av taket, men det var ikke krav om dette på byggemeldingstidspunktet.

Konsekvens/tiltak
• Overvåk tilstanden jevnlig. For å få tilstandsgrad 0 eller 1 må beslag/renner/nedløp skiftes ut, men tidspunktet for når dette er nødvendig er vanskelig å si noe om.

Veggkonstruksjon — TG 2

Veggene har bindingsverkskonstruksjon fra byggeår. Fasade har stående bordkledning.
Bordkledning mot vest er opplyst skiftet i ca.2017.

Vurdering av avvik:
• Det er ingen eller liten lufting i nedre kant av kledning mot grunnmur.
• Det er ingen lusing/musebånd i nedre kant av konstruksjon.

Konsekvens/tiltak
• Musebånd/lusing må etableres.

Tilstandsrapport

Takkonstruksjon/Loft
TG 2

Lite krypeloft i øvre del, luke i himling på soverom.
Oppbygd med plassbygde sperrer, isolert med kutterspon i undergurt mot loftet.
Undertak av tretro.
Store deler takkonstruksjonen er en lukket konstruksjon med skråhimlinger mot loft, uten muligheter for nærmere kontroll.
Bærende konstruksjoner, samt oppbygging av isolering og lufting er ikke kjent. Eventuell feil oppbygging av konstruksjonen kan medføre kondens og fuktproblemer.

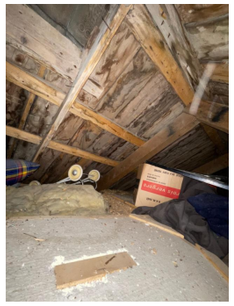

Vurdering av avvik:
• Det er registrert symptom på fuktskader i konstruksjonen.
• Det er begrenset/dårlig ventilering av takkonstruksjonen.

Konsekvens/tiltak
• Det må gjennomføres ytterligere undersøkelser.

Vinduer fra 1978
TG 2

Bygningen har malte trevinduer med 2-lags glass.

Årstall: 1978

Vurdering av avvik:
• Karmene i vinduer er slitte og det er sprekker i trevirket.

Harde pakninger.
Utvendige avskallinger på karmer og sprosser.

Konsekvens/tiltak
• Det må påregnes noe vedlikehold og at enkelte vinduer må skiftes ut.

Vinduer
TG 1

Vinduer er i all hovedsak en kombinasjon av åpningsvinduer og fastkarmer, med 2- og 3- lags isolerglass stemplet 2017 og 2018

Dører
TG 2

Utadslående ytterdør fra , døren har integrert 2- lags glass og utenpåliggende sprosser.
Utadslående balkongdør med 3-lags isolerglass i høy brystning fra 1978.

Vurdering av avvik:
• Det er avvik:
• Det er påvist utetthet/åpning mellom dørblad og dørkarm. Dvs. at kald trekk kan oppstå.

Slitte pakninger, manglede beskag under døt

Konsekvens/tiltak
• Tiltak:

Balkonger, terrasser og rom under balkonger
TG 1

Plassbygd og takoverbygd trapp til hovedinngang med repo av terrassebord.
Fundamentert ned på pilarer.

INNVENDIG

Overflater
TG 2

Gulv:Belegg, teppegulv og parkett
Vegger: Panel, malte plater, malt panel og tapet.
Himlinger: Malte himlingsplater.

Vurdering av avvik:
• Overflater har en del slitasjegrad utover det en kan forvente.

Konsekvens/tiltak
• Overflater må utbedres eller skiftes.

Etasjeskille/gulv mot grunn
TG 2

Etasjeskiller er av trebjelkelag.

Vurdering av avvik:
• Målt høydeforskjell på over 15 mm gjennom hele rommet. Tilstandsgrad 2 gis med bakgrunn i standardens krav til godkjente måleavvik.

Lokale skjevheter og knirk i gulv er registrert.

Konsekvens/tiltak
• For å få tilstandsgrad 0 eller 1 må høydeforskjeller rettes opp. Det vil imidlertid sjelden være økonomisk rasjonelt som et enkeltstående tiltak i en bolig som dette. Dersom boligen en gang skal renoveres, kan man vurdere slike tiltak.

Flagvegen 526, 7670 INDERØY
Gnr 151 - Bnr 3
5053 INDERØY

Takst Midt AS
Nordgata 17
7650 VERDAL
Norsk takst

Tilstandsrapport

Radon
TG 2

Det er ikke foretatt radonmålinger og bygget er heller ikke utført med radonsperre.

Vurdering av avvik:
• Det er ikke foretatt radonmålinger, og bygget er heller ikke utført med radonsperre.

Konsekvens/tiltak
• Det bør gjennomføres radonmålinger.

Pipe og ildsted
TG 2

Boligen har en pipe.
Sotluke er plassert i kjeller
Boligen har installert en vedovn og åpen peis på stue.

Vurdering av avvik:
• Det er påvist riss i overflate.
• Mer enn halvparten av forventet brukstid er passert på pipe.

Konsekvens/tiltak
• Tidspunkt for piperehabilitering nærmer seg.

Rom Under Terreng
TG 3

Gulvet er av betong. Veggene har betong og panel. Hulltaking er ikke foretatt. Rommet har en konstruksjon som gjør hulltaking unødvendig.

Vurdering av avvik:
• Det er påvist indikasjoner på noe fuktgjennomtrenging inn i kjellermur.
• Det er påvist synlig fuktighet på mur/gulv i kjeller.
• Det er påvist synlige fukt/råteskader i treverk i underetg./kjeller, hulltaking er derfor ikke nødvendig
• Det er høy luftfuktighet i kjelleren med stor fare for en skadeutvikling
• Kjeller har ingen ventilering/luftgjennomstrømning.

Konsekvens/tiltak
• Det må foretas tiltak for å utbedre årsak til fukt-/råteskadene samt utbedre råteskadene

Kostnadsestimat: 50 000 - 100 000

Krypkjeller
TG IU

Bygningen har krypkjeller under trebjelkelag og stubbegulv på stue i 1. etasje.

Vurdering av avvik:
• Krypkjeller har ingen adkomstmulighet og derfor ikke nærmere vurdert innvendig.

Konsekvens/tiltak
• Om mulig bør det forsøkes etablert adkomst til krypkjeller slik den kan inspiseres, dette er en utsatt konstruksjon.

Tilstandsrapport

Innvendige trapper — TG 2

Boligen har malt tretrapp.

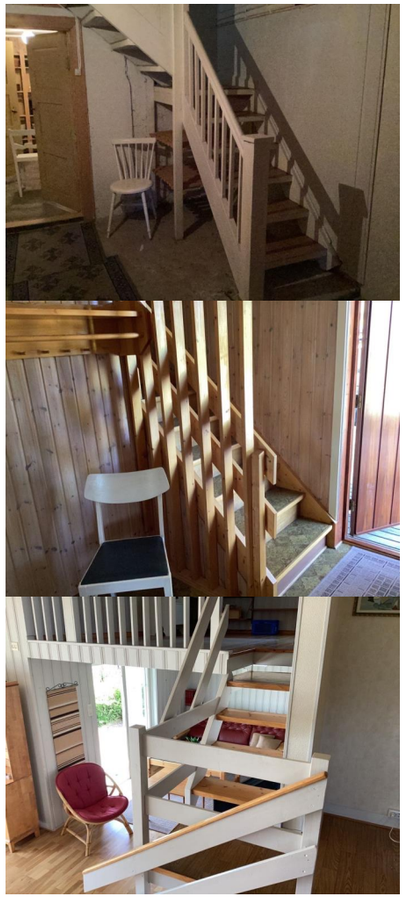

Vurdering av avvik:
• Rekkverkshøyder er under dagens forskriftskrav til rekkverk i trapper.
• Åpninger mellom trinn i innvendig trapp er større enn dagens forskriftskrav.
• Åpninger i rekkverk er større enn dagens forskriftskrav til rekkverk i trapper.
• Det mangler håndløper på vegg i trappeløpet.

Konsekvens/tiltak
• Det er ikke krav om utbedring av rekkverkshøyder opp til dagens krav.

Innvendige dører — TG 2

Innvendig har boligen finèrdører.
Skyvedør til vaskerom og dør med glassfelt til stue.

Vurdering av avvik:
• Det er påvist avvik som tilsier at det bør foretas tiltak på enkelte dører.

Konsekvens/tiltak
• Enkelte dører må justeres.

VÅTROM

1.ETASJE > BAD

Generell — TG 3

Badet har ukjent alder.
Rommet har gulvvarme. Avslått ved befaring.
Gulv er belagt med belegg, vegger har våtromsplater og himling har malte himlingsplater.
Innredet med badekar, gulvmontert toalett, bide og baderomsinnredning med servant.
Naturlig avtrekk, ingen tilluft.
Plastsluk i gulv.

Vurdering av avvik:
• Våtrommet må oppgraderes for å tåle normal bruk etter dagens krav.

Det er registert fuktpåkjente våtromsplater, hull i belegg og begrenset ventiasjon.
Våtrommet har passert forventet levetid. Oppgradering må påregnes.

Konsekvens/tiltak
• Våtrommet må totalrenoveres. Alle forhold med tettesjikt, våtsone, sluk m.m. må dokumenteres.

Kostnadsestimat: 100 000 - 300 000

Tilliggende konstruksjoner våtrom — TG 1

Hulltaking er foretatt uten å påvise unormale forhold. Hulltaking er foretatt i soverom.

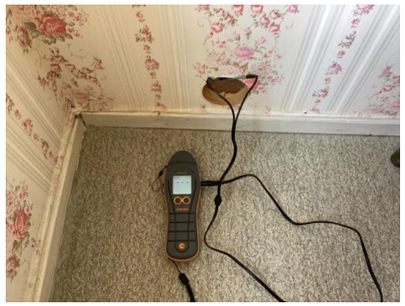

Flagvegen 526, 7670 INDERØY
Gnr 151 - Bnr 3
5053 INDERØY

Takst Midt AS
Nordgata 17
7650 VERDAL

Tilstandsrapport

1.ETASJE > VASKEROM

Generell — TG 3

Vaskerom med ukjent alder.
Rommet har gulvvarme. Avslått ved befaring.
Gulv er belagt med belegg, vegger har malte plater og himling har malte himlingsplater.
Innredet med utslagsvask, oppleggtil vaskemaskin og plassbygde skap.
Naturlig avtrekk, tilluftspalte i dør.
Plastsluk i gulv.

Vurdering av avvik:
• Våtrommet må oppgraderes for å tåle normal bruk etter dagens krav.

Det er registrert utett gulvbelegg, uegnede plater på vegg og manglende mekanisk avtrekk.
Vaskerommet har passert forventet levetid. Oppgraderinger må påregnes.

Konsekvens/tiltak
• Våtrommet må totalrenoveres. Alle forhold med tettesjikt, våtsone, sluk m.m. må dokumenteres.

Kostnadsestimat: 100 000 - 300 000

Tilliggende konstruksjoner våtrom — TG 1

Hulltaking er foretatt uten å påvise unormale forhold. Hulltaking er foretatt i gang.

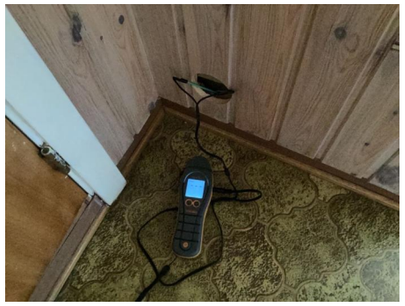

KJØKKEN

1.ETASJE > KJØKKEN

Overflater og innredning — TG 2

Kjøkken fra 1978.
Kjøkkeninnredning med folierte skrog og profilerte fronter.
Benkeplater med vask.
Avsatt plass og opplegg for oppvaskmaskin, komfyr og et kjøleskap.

Årstall: 1978 **Kilde:** Eier

Vurdering av avvik:
• Det er avvik:

Løs benkeplate.
Sprekk i sokkellist.
Manglende flis bak komfyr.
Generelt overflateslitasje på innredning.

Konsekvens/tiltak
• Tiltak:

Lokal utbedring må påregnes.

Avtrekk — TG 1

Mekanisk avtrekk over kokeplass.
Enkel test med papirark viser avtrekk fra vifte.

SPESIALROM

LOFT > TOALETTROM

Overflater og konstruksjon — TG 3

Toalettrommet er innredet med et gulvmontert wc og en servant.

Vurdering av avvik:
• Toalettrom har ingen ventilering fra rommet, NS 3600 krever mekanisk avtrekk for å kunne gi TG 0/1.

Konsekvens/tiltak
• Mekanisk avtrekk bør etableres på toalettrom.

Kostnadsestimat: Under 10 000

TEKNISKE INSTALLASJONER

Tilstandsrapport

Vannledninger TG 2

Synlig del av vanninntak i kjellerbod, synlige innvendige vannledninger i kobber.
Innvendig stoppekran og vannmåler er plassert på inntaket.

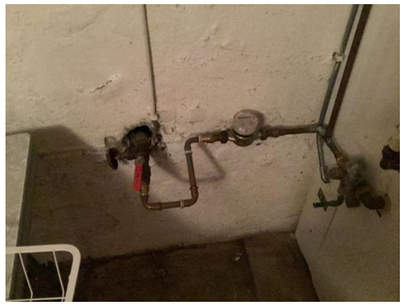

Vurdering av avvik:
• Vurdering er basert på alder. Tilstandsgrad 2 gis med bakgrunn i at mer enn halvparten av forventet brukstid for skjulte røranlegg er passert. Det er nå ingen symptomer på funksjonssvekkelse, men vær oppmerksom på at dette er en risikokonstruksjon.
• Det er påvist at vannrør som er utsatt for kulde har mangelfull isolering.

Konsekvens/tiltak
• Overvåk tilstanden jevnlig. For å få tilstandsgrad 0 eller 1 må røranlegget skiftes ut, men tidspunktet for når dette er nødvendig er vanskelig å si noe om. Ved renovering, påse at røranlegget dokumenteres av fagperson.
• Vannrør må isoleres i kalde rom.

Avløpsrør TG 2

Det er avløpsrør av plast.

Vurdering av avvik:
• Mer enn halvparten av forventet brukstid er passert på innvendige avløpsledninger.

Konsekvens/tiltak
• Det er ikke behov for utbedringstiltak siden anlegget fungerer i dag, men ut ifra alder kan skader plutselig oppstå på eldre anlegg.

Ventilasjon TG 2

Boligen har naturlig ventilasjon.

Vurdering av avvik:
• Det er påvist mangelfull ventilasjon på ett eller flere rom i boligen.

Konsekvens/tiltak
• Det bør etableres veggventiler/vindusventiler i alle oppholdsrom som ikke har det.

Varmesentral TG 0

Det er installert varmepumpe på stue i 1. etasje.

Årstall: 2019 **Kilde:** Produksjonsår på produkt

Varmtvannstank TG 2

Varmtvannstanken er på ca 200 liter.
Tanken er plassert i kjellerbod.

Vurdering av avvik:
• Det er påvist at varmtvannstank er over 20 år

Konsekvens/tiltak
• Det er ikke behov for utbedringstiltak siden tanken fungerer i dag, men ut ifra alder kan skader plutselig oppstå på eldre tanker.

Elektrisk anlegg TG 2

Dette er en forenklet kontroll begrenset til de spørsmål og undersøkelser som forskrift til avhendingslova (tryggere bolighandel) § 2-18 inneholder. Dette kan ikke sammenlignes med en kontroll utført av offentlig myndighet (Det lokale eltilsyn) eller registrert elektrovirksomhet, og en bygningssakkyndig har verken kompetanse eller lov til å foreta en slik kontroll.

Tilstandsgraden er vurdert ut fra den forenklede og begrensede kontrollen som forskriften inneholder. El-anlegget kan ha feil og mangler som en slik forenklet undersøkelse ikke vil avdekke. Vær derfor oppmerksom på denne risikoen, og søk videre veiledning eller få en fullstendig kontroll utført av registrert elektrovirksomhet.

Anbefaler en utvidet el-kontroll.

1. Foreligger det eltilsynsrapport de siste 5 år, og det er ikke foretatt arbeid på anlegget etter denne, utenom retting av eventuelle avvik i eltilsynsrapport (dvs en el-tilsynsrapport uten avvik)?
   Nei
2. Foreligger det kontrollrapport fra offentlig myndighet – Det Lokale Eltilsyn (DLE) eller eventuelt andre tilsvarende kontrollinstanser med avvik som ikke er utbedret eller kontrollen er over 5 år?
   Nei
3. Forekommer det at sikringene løses ut?
   Nei
4. Har det vært brann, branntilløp eller varmgang (for eksempel termiske skader på deksler, kontaktpunkter eller lignende) i boligens elektriske anlegg?
   Nei
5. Er det tegn til at det har vært termiske skader (tegn på varmgang) på kabler, brytere, downlights, stikkontakter og elektrisk utstyr? Sjekk samtidig tilstanden på elektrisk tilkobling av varmtvannsbereder, jamfør eget punkt under varmtvannstank
   Nei
6. Finnes det kursfortegnelse, og er den i samsvar med antall sikringer?
   Ja
7. Foreta en helhetsvurdering av det elektriske anlegget, dets alder, allmenne tilstand og fare for liv og helse. Bør det elektriske anlegget ha en utvidet el-kontroll?
   Ja

Utettet hull i sikringsskap.

Branntekniske forhold TG 3

1. Er det mangler på røykvarsler i boligen iht. forskriftskrav på søknadstidspunktet, men minst Byggeforskrift 1985?
   Ja Manglende røykvarsler i kjeller
2. Er det mangler for brannslukningsutstyr i boligen iht. forskriftskrav på søknadstidspunktet, men minst Byggeforskrift 1985?
   Ja

Kostnadsestimat: Under 10 000

TOMTEFORHOLD

Byggegrunn

Det er ukjent byggegrunn.

Drenering TG 2

Dreneringen er trolig fra byggeåret.
Av naturlig årsaker er kontroll av drenering og drenerende masser begrenset.
Om det er lagt drenering, eventuelt type materiale i drenering er ikke kjent, dette gjelder også drenerende masser.
Det er ikke observert bruk av grunnmursplast.

Vurdering av avvik:
• Det mangler eller på grunn av alder er det sannsynlig at det mangler utvendig fuktsikring av grunnmuren - ved kjeller/underetasje.
• Mer enn halvparten av forventet levetid på drenering er overskredet.

Konsekvens/tiltak
• Tiltak for redrenering rundt boligen kan ikke utelukkes.

Grunnmur og fundamenter TG 2

Bygningen har betonggrunnmur.

Vurdering av avvik:
• Grunnmuren har sprekkdannelser.

Konsekvens/tiltak
• Lokal utbedring må utføres.

Tilstandsrapport

Terrengforhold

TG 3

Terrengforholdene rundt boligen er skrånende.
Det anbefales på generelt grunnlag å sikre fall på utvendig terreng ut i fra grunnmur med et fallforhold på min. 1:50 i 3 meters bredde, dette for å unngå unødvendig fuktbelastning på grunnmuren.

Vurdering av avvik:
• Terreng faller inn mot bygning.

Konsekvens/tiltak
• Det bør foretas terrengjusteringer.

Kostnadsestimat: 10 000 - 50 000

Utvendige vann- og avløpsledninger

TG 2

Utvendige avløpsrør er av plast Det er offentlig avløp via private stikkledninger og utvendige vannledninger er av plast (PEL). og offentlig vannforsyning via private stikkledninger.

Vurdering av avvik:
• Mer enn halvparten av forventet brukstid er passert på utvendige vannledninger.
• Mer enn halvparten av forventet brukstid er passert på utvendige avløpsledninger.

Konsekvens/tiltak
• Det er ikke behov for utbedringstiltak siden anlegget fungerer i dag, men ut ifra alder kan skader plutselig oppstå på eldre anlegg.

Bygninger på eiendommen

Garasje

Anvendelse

Byggeår
0

Kommentar
Ukjent byggeår.

Standard
Ved boligen ligger en garasje.
Garasjen har støpt gulv med yttervegger av betong og trevirke som er kledd med stående trekledning.
Saltak som er tekket med betongstein.
Adkomst via to leddporter og en dør.

Vedlikehold
Bemerkes om at garasjen ikke omfattes av oppdraget og er ikke nærmere vurdert for feil eller mangler.
De fleste bygningsdeler har en gjennomsnittlig levetid på 15-40 år, fortløpende vedlikehold må derfor påregnes.

Driftsbygning

Anvendelse

Byggeår

Kommentar
Ukjent byggeår.

Standard
Driftsbygning med fjøs, snekkerverksted, toalettrom, stue og låve.
Bygget har grunnmur av betong og yttervegger av trevirke som er kledd med stående trekledning.
Saltak som er tekket med betongstein.

Vedlikehold
Lokale råteskader i bordkledning og sprekker i grunnmur er observert
Bemerkes om at driftsbygningen ikke omfattes av oppdraget og er ikke nærmere vurdert for feil eller mangler.
De fleste bygningsdeler har en gjennomsnittlig levetid på 15-40 år, fortløpende vedlikehold må derfor påregnes.

Arealer, byggetegninger og brannceller

Hva er bruksareal?

BRA (BRUKSAREAL) = P-ROM (PRIMÆRROM) + S-ROM (SEKUNDÆRROM)

BRA er måleverdig areal innenfor yttervegger. P-Rom er rom som benyttes til kort eller langt opphold. S-ROM er rom som benyttes til lagring, samt tekniske rom.

Hva er måleverdig areal?

Arealet i rommet må ha minst 1,90 m fri høyde over gulvet og minst bredde på 0,60 m. Et loft med skråtak vil for eksempel bare få registrert målbart areal der høyden er minst 1,90 m og bredden minst 0,60 m. Rommet må ha dør eller luke og gangbart gulv.

Mer om arealer

Takstbransjens retningslinjer for arealmåling forklarer måle reglene nærmere, blant annet om måling av areal ved bjelker og skråtak. For areal gjelder også Norsk standard 3940 areal- og volum-beregninger av bygninger med veiledning. Arealmålingene er basert på retningslinjene og bygnings-sakkyndiges eget skjønn. Arealet avrundes og oppgis i hele kvadratmeter (m2), og gjelder for tidspunktet da boligen ble målt.

Arealet kan ikke alltid fastsettes nøyaktig

Bruken av et rom på befaringstidspunktet har betydning for om rommet defineres som P-ROM eller S-ROM. For eksempel kan et rom som under befaringen brukes til beboelse, bli regnet som primærrom, selv om kommunen ikke har godkjent det til slik bruk, eller selv om bruken er i strid med teknisk forskrift.

Areal kan være komplisert eller umulig å måle opp nøyaktig fordi det er vanskelig å fastslå tykkelsen på innervegger, skjevheter i og utforming av bygningskonstruksjoner som karnapp, buer og vinkler som ikke er rette, åpne rom over flere etasjer og så videre.

Eiendommens markedsverdi kan ikke baseres på en matematisk beregning basert på antall kvadratmeter opplyst i rapporten. Opplysninger om areal kan altså ikke alene benyttes for å beregne eiendommens verdi.

Om brannceller

En branncelle er hele eller avgrensede deler av en bygning hvor en brann fritt kan utvikle seg uten at den kan spre seg til andre bygninger eller andre deler av bygningen i løpet av en fastsatt tid.

Om bruksendring

Bruksendring er å endre bruken av et rom fra en tillatt bruk til en annen. Dette kan kreve søknad og tillatelse, for eksempel hvis du endrer et rom fra bod til soverom eller arbeidsrom, eller hvis du endrer en bolig til to separate boliger.

Rom for varig opphold har krav til takhøyde, romstørrelse, rømningsvei og lysforhold som må være oppfylt. Du kan søke kommunen om unntak for kravene, men kan ikke regne med å få unntak for krav som går på helse og sikkerhet, for eksempel krav til rømningsvei.

Bruksendring som krever godkjenning, og som ikke er søkt bruksendret, er ulovlig. Kommunen kan etter plan- og bygningsloven kapittel 32 forfølge overtredelser. Kommunen kan pålegge deg å avslutte den ulovlige bruken, eventuelt å rette eller tilbakeføre rommet til godkjent bruk.

Den bygningssakkyndige ser på bruken av boligen opp mot byggetegninger og brannceller

Den bygningssakkyndige ser på byggetegninger hvis de er tilgjengelige, og vurderer da bruken av boligen opp mot tegningene. Bygningssakkyndig kan avdekke om boligen ser ut til å være delt opp i brannceller etter kravene i byggteknisk forskrift. Reglene om bruksendring og brannceller kan være kompliserte. Søk videre faglige råd om rapporten ikke gir deg svar. Den bygningssakkyndige kan ikke vurdere og svare på alle spørsmål, og kan heller ikke vite om kommunen kan gi unntak for kravene som gjelder. Vil du vite mer?

Flagvegen 526, 7670 INDERØY
Gnr 151 - Bnr 3
5053 INDERØY

Takst Midt AS
Nordgata 17
7650 VERDAL

Arealer

Enebolig

	Bruksareal BRA m²				
Etasje	**Totalt**	**P-ROM**	**S-ROM**	**Primærareal (P-ROM)**	**Sekundærareal (S-ROM)**
1.Etasje	119	119	0	Gang , Kjøkken , Stue , Stue 2, Kontor , Trapperom , Vaskerom , Bad , Soverom	
Loft	53	50	3	Gang , Soverom , Toalettrom , Soverom 2, Soverom 3, Soverom 4	Bod
Kjeller	57	0	57		Gang , Bod , Bod 2, Bod 3
Sum	229	169	60		

Lovlighet

Byggetegninger

Det foreligger godkjente og byggemeldte tegninger, men det er avvik fra disse.
Kommentar: Det foreligger ingen tegninger for kjeller.

Krav for rom til varig opphold

Er det påvist avvik i forhold til rømningsvei, dagslysflate eller takhøyde? ☑ Ja ☐ Nei

Kommentar: Deler av loft og kontor/stue i øvre halveetasje har ikke målbart areal grunnet lav takhøyde.

Garasje

	Bruksareal BRA m²				
Etasje	**Totalt**	**P-ROM**	**S-ROM**	**Primærareal (P-ROM)**	**Sekundærareal (S-ROM)**
Etasje	43	0	43		
Sum	43	0	43		

Lovlighet

Byggetegninger

Det foreligger ikke tegninger
Kommentar:

Kommentar:

Driftsbygning

	Bruksareal BRA m²				
Etasje	**Totalt**	**P-ROM**	**S-ROM**	**Primærareal (P-ROM)**	**Sekundærareal (S-ROM)**
1Etasje	85	0	85		
Låve	93	0	93		
Sum	178	0	178		

Befarings - og eiendomsopplysninger

Befaring

Dato	Til stede	Rolle
15.6.2023	Stian Stavrum	Takstingeniør

Matrikkeldata

Kommune	gnr.	bnr.	fnr.	snr.	Areal	Kilde	Eieforhold
5053 INDERØY	151	3		0	8492.8 m²	BEREGNET AREAL (Ambita)	Eiet

Adresse
Flagvegen 526

Hjemmelshaver
Austad Hjørdis Synnøve

Eiendomsopplysninger

Beliggenhet

Enebolig ligger i et etablert boligfelt på Hylla, Røra i Inderøy kommune ca. 9 km nord for Verdal sentrum og ca. 7 km til Straumen sentrum.
Nært barnehager, skoler, butikker og offentlig kommunikasjon.
God utsikt mot Trondheimsfjorden.

Siste hjemmelsovergang

Kjøpesum	År	Type
0	2011	Skifteoppgjør

Flagvegen 526, 7670 INDERØY
Gnr 151 - Bnr 3
5053 INDERØY

Takst Midt AS
Nordgata 17
7650 VERDAL

Kilder og vedlegg

Dokumenter

Beskrivelse	Dato	Kommentar	Status	Sider	Vedlagt
Egenerklæring	19.06.2023		Fremvist	0	Nei
Infoland.no	15.06.2023		Innhentet	0	Nei
Brukstillat./ferdigatt.	19.06.2023	Det foreligger ingen brukstillatelse/ferdigattest.	Innhentet	0	Nei

Tilstandsrapportens avgrensninger

STRUKTUR•REFERANSENIVÅ•TILSTANDSGRADER

• Rapporten er basert på innholdskrav i Forskrift til avhendingslova (tryggere bolighandel). Formålet er å gi en tilstandsanalyse til bruk for den som bestiller og/eller i et salg til forbruker, og ikke for andre tredjeparter. Rapportens omfang, struktur, metode og begrepsbruk følger i hovedsak Norsk Standard NS 3600:2018 (Teknisk tilstandsanalyse ved omsetning av bolig), samt Takstbransjens retningslinjer ved tilstandsrapportering for boliger og Takstbransjens retningslinjer for arealmåling.
• Tilbakeholdt eller uriktig informasjon som har betydning for vurderingen, er ikke bygningssakkyndiges ansvar. Rapporten beskriver avvik, altså en tilstand som er dårligere enn referansenivået. Rapporten framhever normalt ikke positive sider ved boligen ut over det som fremgår av tilstandsgradene.
• Tilstanden angis i rapporten og gir uttrykk for en gitt forventet tilstand blant annet vurdert ut fra alder og normal bruk slik:

i)**Tilstandsgrad 0, TG0:** Ingen avvik eller skader. I tillegg må bygningsdelen være tilnærmet ny, mindre enn 5 år, og det foreligger dokumentasjon på faglig god utførelse.

ii)**Tilstandsgrad 1, TG1:** Mindre avvik. Normal slitasje. Strakstiltak ikke nødvendig. TG1 kan gis når bygningsdelen er tilnærmet ny og det ikke foreligger dokumentasjon på faglig god utførelse.

iii)**Tilstandsgrad 2, TG2:** Vesentlige avvik, og mindre avvik som etter NS 3600 gir TG 2, men som ikke nødvendigvis krever umiddelbare tiltak. I denne rapporten kan TG2 i Rapportsammendrag være inndelt i TG2 som krever tiltak og de som ikke krever umiddelbare tiltak.
Konstruksjonen har normalt enten feil utførelse, en skade eller symptomer på skade, sterk slitasje eller nedsatt funksjon. Vedlikehold eller tiltak trengs i nær fremtid, det er grunn til å varsle fare for skader på grunn av alder eller overvåke spesielt på grunn av fare for større skade eller følgeskade. For skjulte konstruksjoner vil alder i seg selv være et symptom som kan gi TG2. For synlige konstruksjoner kan alder sammen med andre symptomer og momenter gi TG2. Avvik under TG2 kan gis sjablongmessig anslag.

iv)**Tilstandsgrad 3, TG3:** Store eller alvorlige avvik. Kraftige symptomer på forhold som man må regne med trenger utbedring straks eller innen kort tid. Påvist funksjonssvikt eller sammenbrudd. Avvik under TG3 skal gis sjablongmessig anslag.

v)**Tilstandsgrad TGiU:** Ikke undersøkt/ikke tilgjengelig for undersøkelse.

• Ved TG0 og TG1 gis det normalt ingen begrunnelse for valg av tilstandsgrad, fordi bygningen eller bygningsdelen da bare har normal slitasje. For anbefalte tiltak ved TG2 og TG3 må bruker av rapporten vurdere om tiltakene er nødvendige og lønnsomme. Hva det vil koste å utbedre rom eller bygningsdeler er et sjablongmessig anslag basert på registrert avvik og angitte tiltak i rapporten. Anslaget er gitt på generelt grunnlag og basert på erfaringstall i seks intervaller, og kan ikke forveksles med en konkret vurdering og tilbud fra en entreprenør eller håndverker. Det må eventuelt innhentes tilbud for en nærmere undersøkelse, og konkret og nøyaktig vurdering av utbedringskostnad. Kostnader til ikke oppdagede avvik/utbedringer/feil kan forekomme. Utbedringskostnad avhenger av personlige preferanser og markedspris på materialer og tjenesteyter.

PRESISERINGER

• Avvik vurderes ut fra tekniske forskrifter på godkjenningstidspunktet for bygget. Noen bygningsdeler vurderes etter gjeldende teknisk forskrift på befaringstidspunktet. Dette gjelder blant annet:

i) Bad, vaskerom (våtrom)

ii) Forhold rundt brann, rømming, sikkerhet, for eksempel rekkverkshøyder/åpninger, ulovlige bruksendringer, brannceller mv.

• For skjulte konstruksjoner slik som vann og avløp uten dokumentasjon, er kvalitet og alder vurdert.

• Fastmonterte installasjoner, for eksempel innfelt belysning (downlights), demonteres ikke for å sjekke dampsperren bak. Dette av hensyn til bygningssakkyndiges kompetanse og risikoen for skade.

•Kontroll av fukt i konstruksjonen ved hulltaking i bad og vaskerom (våtrom), rom under terreng (kjelleretasje, underetasje og sokkeletasje) eller andre bygningsdeler skjer etter eiers aksept. Hulltaking av våtrom og rom under terreng kan unntaksvis unnlates, se Forskrift til Avhendingsloven.

• Kontroll av romfunksjoner for P-ROM utføres kun når det ikke foreligger godkjente og byggemeldte tegninger, eller når tegninger ikke stemmer med dagens bruk.

• Bygningssakkyndig gir en forenklet vurdering av branntekniske forhold og elektriske installasjoner i boligen dersom det er mer enn fem år siden sist boligen hadde el-tilsyn. Bygningssakkyndig kan anbefale å konsultere offentlige myndigheter eller kvalifisert elektrofaglig fagperson ved behov for grundigere undersøkelser.

TILLEGGSUNDERSØKELSER

Etter avtale kan tilstandsanalysen utvides til også å omfatte tilleggsundersøkelser utover minimumskravet i forskriften.

BEFARINGEN

Rapporten gir en vurdering av byggverk og bygningsdeler som bygningssakkyndig har observert, og som fremkommer av Forskrift til avhendingsloven. Rapporten er likevel ingen garanti for at det ikke kan finnes skjulte feil, skader og mangler. NS 3600:2018 (Teknisk tilstandsanalyse ved omsetning av bolig) har undersøkelsesnivå fra 1 til 3, der undersøkelsesnivå 1 er det laveste og baseres på visuell observasjon. Rapporten baseres på undersøkelsesnivå 1 med få unntak (våtrom og rom under terreng). I praksis betyr dette at gjennomføringen av befaringen begrenses som følger:

• Det utføres kun visuelle observasjoner på tilgjengelige flater uten fysiske inngrep (f.eks. riving).

• Flater som er skjult av snø eller på annen måte ikke er tilgjengelig eller skjult, blir ikke kontrollert. Det foretas ikke funksjonsprøving av bygningsdeler, som isolasjon, piper, ventilasjon, el. anlegg, osv.

• Det gis ingen vurdering av boligens tilbehør, hvite- og brunevarer og annet inventar. Dette gjelder også integrert tilbehør.

• Inspisering av yttertak er basert på det som er synlig, normalt på innsiden fra loftet og utvendig fra stige/bakkenivå. Befaring av tak må være sikkerhetsmessig forsvarlig for å kunne gjennomføres.

• Stikkprøvetakninger er utvalgt tilfeldig og kan innebære kontroll under overflaten med spiss redskap eller lignende.

Flagvegen 526, 7670 INDERØY
Gnr 151 - Bnr 3
5053 INDERØY

Takst Midt AS
Nordgata 17
7650 VERDAL

Tilstandsrapportens avgrensninger

UTTRYKK OG DEFINISJONER

• Tilstand: Byggverkets eller bygningsdelens tekniske, funksjonelle eller estetiske status på et gitt tidspunkt.

• Symptom: Observerbart forhold som gir indikasjon på hvilken tilstand et byggverk eller en bygningsdel befinner seg i. Benyttes ved beskrivelse av avvik.

• Skadegjørere: Zoologiske eller biologiske skadegjørere, i hovedsak råte, sopp og skadedyr.

• Fuktsøk: Overflatesøk med egnet søkeutstyr (fuktindikator) eller visuelle observasjoner.

• Fuktmåling: Måling av fuktinnhold i materiale eller i bakenforliggende konstruksjon ved bruk av egnet måleutstyr (blant annet hammerelektrode og pigger).

• Utvidet fuktsøk (hulltaking): Boring av hull for inspeksjon og fuktmåling i risikoutsatte konstruksjoner, primært i tilstøtende vegger til bad, utforede kjellervegger og eventuelt i oppforede kjellergulv.

• Normal slitasjegrad: Forventet nedsliting av materiale i overflaten som er basert på enkle visuelle observasjoner. Kan vurderes sammen med bygningsdelens alder.

• Forventet gjenværende brukstid: Anslått tid et byggverk eller en del av et byggverk fortsatt vil være tjenlig for sitt formål (NS3600, Termer og definisjoner punkt 3.9)

AREALBEREGNING FOR BOENHETER

• Areal fastsettes etter Forskrift til avhendingsloven, Takstbransjens retningslinjer for arealmåling og Norsk Standard 3940, Areal- og volum-beregninger av bygninger, med veiledning. Hvis det er motsetning mellom disse, gjelder Takstbransjens retningslinjer.

• Areal oppgis i hele kvadratmeter i rapporten, og gjelder for det tidspunkt oppmålingen fant sted.

• Bruksareal (BRA) er det måleverdige arealet som er innenfor omsluttede vegger målt i gulvhøyde (bruttoareal minus arealet som opptas av yttervegger). I tillegg til gulvhøyde gjelder regler om fri bredde for at arealet skal være målbart, med betydning for BRA av for eksempel loft med skråtak. Samlet BRA for et plan eller en bruksenhet er P-ROM og S-ROM til sammen. P-ROM er måleverdige rom som benyttes til kort eller langt opphold. P-ROM er bruksareal av primærdelen. Vegger mellom P-ROM måles som P-ROM. S-ROM er måleverdige rom som benyttes til lagring, og tekniske rom. Rom skal ha atkomst og gangbart gulv for å kunne regnes som S-ROM/målbart areal.

• Fordelingen mellom P-ROM og S-ROM er basert på retningslinjene og bygningssakkyndiges eget skjønn. Bruken av et rom på befaringstidspunktet har betydning for om rommet defineres som P-ROM eller S-ROM. Dette betyr at rommet både kan være i strid med teknisk forskrift og mangle godkjennelse i kommunen for den aktuelle bruken, uten at dette vil få betydning for valg av arealkategori.

• Eiendommens markedsverdi kan ikke baseres på en rent matematisk beregning i forhold til antall kvadratmeter opplyst i rapporten. Opplysninger om areal kan altså ikke alene benyttes for beregning av eiendommens verdi.

PERSONVERN

Norsk takst, bygningssakkyndig og takstforetaket behandler person-opplysninger som bygningssakkyndig trenger for å kunne utarbeide rapporten. Personvernerklæring med informasjon om bruk av personopplysninger og dine rettigheter finner du her www.norsktakst.no/norsk/om-norsktakst/personvernerklaering/

DELING AV PERSONOPPLYSNINGER FOR TRYGGERE BOLIGHANDEL OG MULIG RESERVASJON

Norsk takst og deres samarbeidspartnere benytter personopplysninger fra rapporten for analyse- og statistikkformål, samt utvikling og drift av produkter og tjenester for takstbransjen og andre aktører i bolig-omsetningen. Les mer om dette og hvordan du kan reservere deg på https://www.norsktakst.no/norsk/om-norsk-takst/personvernerklaering/reservasjon/

Vendu lager en boliganalyse basert på opplysninger fra rapporten. Les mer om dette og hvordan du kan reservere deg her:https://samtykke.vendu.no/HZ1131

KLAGEORDNING FOR FORBRUKERE

Er du som forbruker misfornøyd med bygningssakkyndiges arbeid eller opptreden ved taksering av bolig eller fritidshus, se www.takstklagenemnd.no for mer informasjon

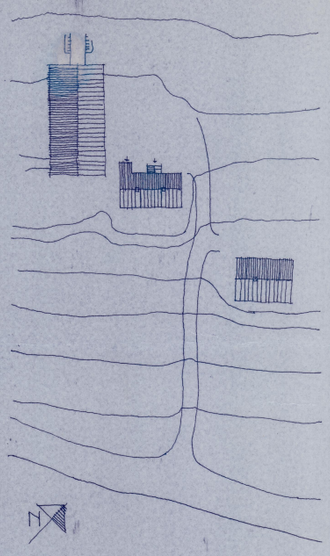

SITUASJONSPLAN FØR OMBYGGING
1:500

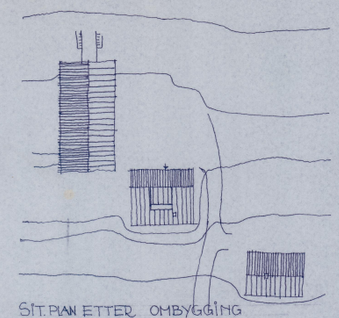

SIT. PLAN ETTER OMBYGGING
1:500

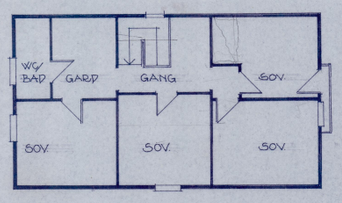

PLAN 2. ETG ETTER OMBYGGING
1:100

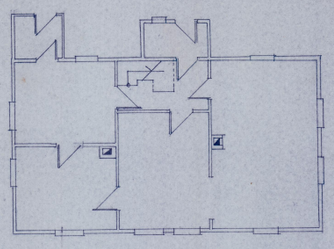

PLAN 1. ETG FØR OMBYGGING

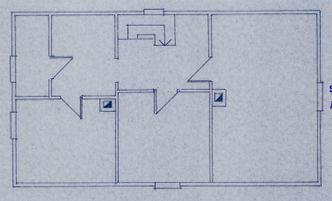

PLAN 2 ETG FØR OMBYGGING
1:100

INDERØY BYGNINGSRÅD
Saks: 1914/77
Møte: 15. sept. 1977
Vedtak: Godkjent
bygn.rådssekr.

INDERØY KOMMUNE
KOMMUNEINGENIØREN
17. 08. 77
ARKIV NR.
JOURNALNR.

"FAGERHEIMEN", TILBYGG OG RESTAURERING
BOLIG FOR HJØRDIS OG ASBJØRN AUSTAD
SITUASJONSPLANER, PLANER
RØRA 13.07.77 ARKITEKT PER AUDUN LETNES

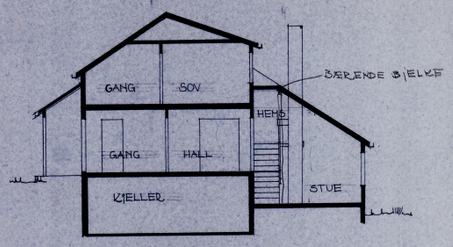

SNITT

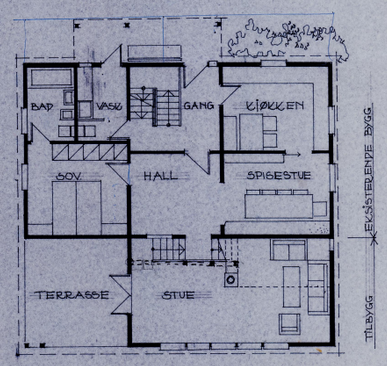

PLAN HOVEDETG.

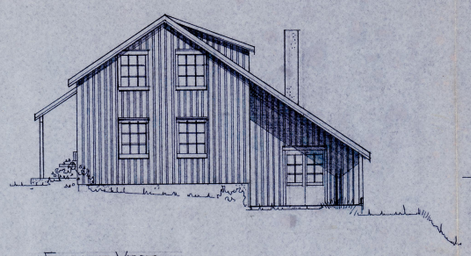

FASADE VEST

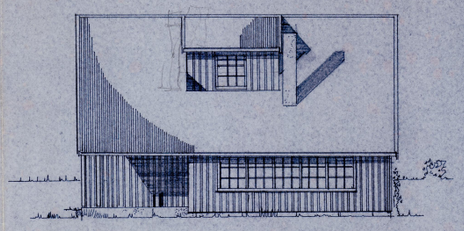

FASADE SYD

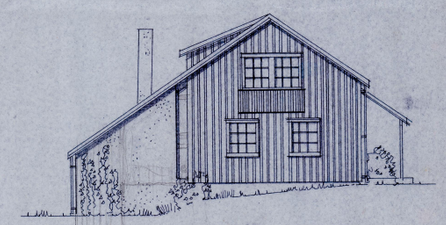

FASADE ØST

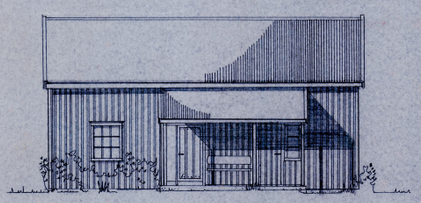

FASADE NORD

INDERØY KOMMUNE
KOMMUNEINGENIØREN
17. 08. 77
ARKIV NR.
JOURNALNR.

"FAGERHEIMEN", TILBYGG OG RESTAURERING
BOLIG FOR HJØRDIS OG ASBJØRN AUSTAD
PLAN, SNITT, FASADER MÅL 1:100
RØRA 13.07.77. ARKITEKT PER AUDUN LETNES

Egenerklæringsskjema

Anticimex® FORSIKRING

Dette skjema vil være en del av salgsoppgaven

Meglerfirma	Lokalmegleren NT AS	Oppdragsnr.	72230140		
Adresse	Flagvegen 526				
Postnr.	7670	Sted	Inderøy		
Er det dødsbo?	☐ Nei ☒ Ja	Avdødes navn	Hjørdis Austad		
Salg ved fullmakt?	☐ Nei ☒ Ja	Navn hjemmelshaver	Øyvind Austad		
Hvilket år kjøpte avdøde boligen?	1976	Hvor lenge har du bodd i boligen?	0	Har du bodd i boligen siste 12 mnd?	☒ Nei ☐ Ja
I hvilket selskap har du (evt. sameiet/brl/aksjelaget) tegnet bygningsforsikring?	Gjensidige	Polise/avtalenr	85336209		
Selger 1 Fornavn	Øyvind	Etternavn	Austad		
Selger 2 Fornavn	Hjørdis Synnøve	Etternavn	Austad		

SPØRSMÅL FOR ALLE TYPER EIENDOMMER (spørsmål som besvares med «Ja», skal beskrives nærmere i feltet «Kommentar»)

1. Kjenner du til om det er/har vært feil ved våtrommene, f. eks. sprekker, lekkasje, råte, lukt eller soppskader?

☐ Nei ☐ Ja ☒ Vet ikke Kommentar

2. Kjenner du til om det er utført arbeid på bad/våtrom? Hvis nei, gå til punkt 3.

☐ Nei ☐ Ja, kun faglært ☐ Ja, både av faglært og ufaglært / egeninnsats ☐ Ja, kun av ufaglært / egeninnsats ☒ Vet ikke

Firmanavn

Redegjør for hva som ble gjort av hvem og når:

2.1 Ble tettesjikt/membran/sluk oppgradert/fornyet?

☐ Nei ☐ Ja ☐ Vet ikke

Firmanavn

Redegjør for hva som ble gjort av hvem og når:

2.2 Foreligger det dokumentasjon på arbeidene?

☐ Nei ☐ Ja ☐ Vet ikke Kommentar

2.3 Er arbeidet byggemeldt?

☐ Nei ☐ Ja ☐ Vet ikke Kommentar

3. Kjenner du til om det er/har vært feil på vann/avløp, herunder rørbrudd, tilbakeslag, tett sluk eller lignende?

☒ Nei ☐ Ja ☐ Vet ikke Kommentar

4. Kjenner du til om det er/har vært utført arbeid/kontroll på vann/avløp?

☐ Nei ☐ Ja, kun faglært ☐ Ja, både av faglært og ufaglært / egeninnsats ☐ Ja, kun av ufaglært / egeninnsats ☒ Vet ikke

Firmanavn

Redegjør for hva som ble gjort av hvem og når:

5. Kjenner du til om det er/har vært problemer med drenering, fuktinnsig, øvrig fukt eller fuktmerker i underetasje/kjeller?

☒ Nei ☐ Ja ☐ Vet ikke Kommentar

6. Kjenner du til om det er/har vært problemer med ildsted/skorstein/pipe, f. eks dårlig trekk, sprekker, pålegg etter tilsyn, fyringsforbud eller lignende?

☒ Nei ☐ Ja ☐ Vet ikke Kommentar

Dette dokumentet er signert med PAdES-formatet (PDF Advanced Electronic Signatures) av Idfy/E-vitne.no. Dette sikrer dokumentet og dets vedlegg mot endringer etter signering.

Verifisert av SIGNICAT 30.05.2023

7. Kjenner du til om det er/har vært skjevheter/setningsskader, f. eks. riss/sprekker i mur, skjeve gulv eller lignende?

☒ Nei ☐ Ja ☐ Vet ikke Kommentar

8. Kjenner du til om det er/har vært sopp/råteskader i boligen?

☒ Nei ☐ Ja ☐ Vet ikke Kommentar

9. Kjenner du til om det er/har vært insekter/skadedyr i boligen som f.eks. rotter, mus, maur eller lignende?

☒ Nei ☐ Ja ☐ Vet ikke Kommentar

10. Kjenner du til om det er/har vært skjeggkre i boligen?

☒ Nei ☐ Ja ☐ Vet ikke Kommentar

11. Kjenner du til om det er/har vært utettheter i terrasse/garasje/tak/fasade?

☒ Nei ☐ Ja ☐ Vet ikke Kommentar

12. Kjenner du til om det har vært utført arbeider på terrasse/garasje/tak/fasade?

☒ Nei ☐ Ja, kun faglært ☐ Ja, både av faglært og ufaglært / egeninnsats ☐ Ja, kun av ufaglært / egeninnsats ☐ Vet ikke

Firmanavn

Redegjør for hva som ble gjort av hvem og når:

13. Kjenner du til om det er/har vært utført arbeider på el-anlegget eller andre installasjoner (f.eks. oljetank, sentralfyr, ventilasjon)? Hvis nei, gå til punkt 14.

☒ Nei ☐ Ja, kun faglært ☐ Ja, både av faglært og ufaglært / egeninnsats ☐ Ja, kun av ufaglært / egeninnsats ☐ Vet ikke

Firmanavn

Redegjør for hva som ble gjort av hvem og når:

13.1 Foreligger det samsvarserklæring for hele eller deler av det elektriske anlegget (i henhold til forskrift om lavspenningsanlegg)?

☐ Nei ☐ Ja ☐ Vet ikke Kommentar

14. Kjenner du til om det er utført kontroll av el-anlegget og/eller andre installasjoner (f.eks. oljetank, sentralfyr, ventilasjon)?

☒ Nei ☐ Ja ☐ Vet ikke Kommentar

15. Har du ladeanlegg/ladeboks for el-bil i dag?

☒ Nei ☐ Ja ☐ Vet ikke Kommentar

16. Kjenner du til om ufaglærte har utført arbeider som normalt bør utføres av faglærte personer utover det som er nevnt tidligere (f.eks. på drenering, murerarbeid, tømrerarbeid etc.)?

☒ Nei ☐ Ja ☐ Vet ikke Kommentar

17. Kjenner du til om det er nedgravd oljetank på eiendommen? Hvis nei, gå til punkt 18.

☒ Nei ☐ Ja ☐ Vet ikke

17.1 Har kommunen gitt dispensasjon til at den nedgravde oljetanken kan bli liggende, f. eks. ved at den nedgravde oljetanken tømmes, saneres eller fylles igjen med masser?

☐ Nei ☐ Ja ☐ Vet ikke Kommentar

18. Kjenner du til forslag til- eller vedtatte reguleringsplaner, andre planer, nabovarsel, eller offentlige vedtak som kan medføre endringer i bruken av eiendommen eller eiendommens omgivelser?

☒ Nei ☐ Ja ☐ Vet ikke Kommentar

19. Kjenner du til om det foreligger påbud/heftelser/krav/manglende tillatelser vedrørende eiendommen?

☒ Nei ☐ Ja ☐ Vet ikke Kommentar

20. Selges eiendommen med utleiedel, leilighet eller hybel eller lignende?

☒ Nei ☐ Ja ☐ Vet ikke

20.1 Hvis ja, er rommene som benyttes til ovennevnte godkjent til beboelse (rom til varig opphold) av bygningsmyndighetene?

☐ Nei ☐ Ja ☐ Vet ikke Kommentar

21. Kjenner du til om det er innredet/bruksendret/bygget ut kjeller eller loft eller andre deler av boligen? Hvis nei, gå til punkt 22.

Dette dokumentet er signert med PAdES-formatet (PDF Advanced Electronic Signatures) av Idfy/E-vitne.no. Dette sikrer dokumentet og dets vedlegg mot endringer etter signering.

Verifisert av SIGNICAT 30.05.2023

☒ Nei ☐ Ja ☐ Vet ikke Kommentar

21.1 Er innredningen/utbyggingen godkjent hos bygningsmyndighetene?

☐ Nei ☐ Ja ☐ Vet ikke Kommentar

22. Kjenner du til manglende brukstillatelse eller ferdigattest?

☒ Nei ☐ Ja ☐ Vet ikke Kommentar

23. Kjenner du til om det er foretatt radonmåling?

☒ Nei ☐ Ja ☐ Vet ikke Kommentar

24. Kjenner du til om det foreligger skaderapporter, tilstandsvurderinger, boligsalgsrapporter eller målinger?

☒ Nei ☐ Ja ☐ Vet ikke Kommentar

25. Kjenner du til andre forhold av betydning som kan være relevant for kjøper å vite om (f.eks. rasfare, tinglyste forhold eller private avtaler)?

☒ Nei ☐ Ja ☐ Vet ikke Kommentar

SPØRSMÅL FOR LEILIGHETER I SAMEIER/BORETTSLAG/BOLIGAKSJESELSKAP:

26. Kjenner du til om sameie/laget/selskapet er involvert i tvister av noe slag?

☒ Nei ☐ Ja ☐ Vet ikke Kommentar

27. Kjenner du til vedtak/forslag til vedtak om forhold vedrørende eiendommen som kan medføre økte felleskostnader/økt fellesgjeld?

☒ Nei ☐ Ja ☐ Vet ikke Kommentar

28. Kjenner du til om det er/har vært sopp/råteskader/insekter/skadedyr i sameiet/laget/selskapet som f.eks. rotter, mus, maur eller lignende?

☒ Nei ☐ Ja ☐ Vet ikke Kommentar

29. Kjenner du til om det er/har vært skjeggkre i sameiet/laget/selskapet (i fellesareal eller i andre boliger)?

☒ Nei ☐ Ja ☐ Vet ikke Kommentar

TILLEGGSKOMMENTAR

Selger har ikke bebodd eiendommen og har derfor ikke spesifikk kunnskap om den. Det kan i denne sammenheng eksistere feil og skader på eiendommen som ikke er spesifikt opplyst. Kjøper oppfordres derfor til å foreta en særlig grundig besiktigelse, gjerne med bistand av teknisk sakkyndig.

Jeg bekrefter at opplysninger er gitt etter beste skjønn. Jeg er kjent med at dersom jeg har gitt ufullstendige, uriktige eller misvisende opplysninger om eiendommen, vil selskapet kunne søke hel eller delvis regress for sine utbetalinger eller redusere sitt ansvar helt eller delvis, jfr. Vilkår for boligselgerforsikring punkt 9.1 og forsikringsavtaleloven kapittel 4.

Jeg er orientert om at mitt mulige ansvar som selger etter avhendingsloven, eventuelt etter kjøpsloven (aksjeboliger), og om Anticimex Forsikrings boligselgerforsikringstilbud. Jeg er klar over at avtale om tegning av forsikring er bindende fra signering av egenerklæringsskjema. Premietilbudet som er gitt av megler er bindende for Anticimex Forsikring i 6 måneder fra oppdragsinngåelse med megler. Etter dette vil premien og forsikringsvilkårene kunne justeres.

Når premietilbudet ikke lenger er bindende for forsikringsselskapet, må egenerklæringsskjemaet signeres på nytt og eventuelle endringer påføres. Det vil da være forsikringspremien og forsikringsvilkårene på ny signeringsdato som legges til grunn.

Det kan ikke tegnes boligselgerforsikring ved salg av boligeiendom i følgende tilfeller:
- mellom ektefeller eller slektninger i rett oppstigende eller nedstigende linje, søsken, eller
- mellom personer som bor eller har bodd på boligeiendommen og/eller
- når salget skjer som ledd i sikredes næringsvirksomhet/er en næringseiendom
- etter at boligeiendommen er lagt ut for salg.
- Dersom det ikke foreligger risikovurdering (tilstandsrapport) for boligeiendommen som tilfredsstiller kravene i forskrift til avhendingslova FOR-2021-06-08-1850

Forsikringsselskapet kan ved skriftlig samtykke likevel akseptere tegning av forsikring også i ovennevnte tilfeller. Dersom selskapet ikke har gitt skriftlig samtykke, kan erstatningen bortfalle.
Ved oppgjørsoppdrag trer forsikringen i kraft når kontrakten er signert av begge parter, begrenset til siste 12 måneder før overtakelse.

For øvrig oppfordrer selger potensielle kjøpere til å undersøke eiendommen grundig, jf. avhendingsloven § 3-10 og kjøpslovens § 20 (aksjeboliger).

Dette dokumentet er signert med PAdES-formatet (PDF Advanced Electronic Signatures) av Idfy/E-vitne.no. Dette sikrer dokumentet og dets vedlegg mot endringer etter signering.

Verifisert av SIGNICAT 30.05.2023

Ved signering av nærværende skjema aksepteres at Buysure AS, Visma Real Estate AS og Signicat AS ikke har ansvar for transaksjonen som tjenesten benyttes til, og ikke kan holdes ansvarlig for eventuelt tap av noen art som følge av brukerfeil, eventuelle feil ved Signicat AS og Visma Real Estate AS sine tjenester eller tredjepartsløsninger, herunder BankID.

Forsikringsvilkårene leser du i sin helhet på: https://buysure.no/Anticimex/vilkaar	Les mer om boligselgerforsikringen og se prislister her: buysure.no/boligselgerforsikring

☒	Jeg ønsker å tegne boligselgerforsikring, og bekrefter å ha mottatt og lest forsikringsvilkårene og informasjonsbrosjyre til selger i forbindelse med tegning av boligselgerforsikring. Forsikringen trer i kraft på det tidspunkt det foreligger en budaksept mellom partene, begrenset til tolv måneder før overtagelse. Ved oppgjørsoppdrag trer forsikringen i kraft når kontrakten er signert av begge parter, begrenset til siste 12 måneder før overtakelse. Jeg bekrefter med dette at eiendommen ikke er en næringseiendom, at den ikke selges som ledd i næringsvirksomhet eller mellom ektefeller eller slektninger i rett oppstigende eller nedstigende linje, søsken, eller mellom personer som bor eller har bodd på boligeiendommen. Dersom forsikringen er tegnet i strid med ovenstående (se også forsikringsvilkårene punkt 9) kan Anticimex Forsikring søke hel eller delvis regress for sine utbetalinger og/eller redusere sitt ansvar helt eller delvis. Jeg er innforstått med at eiendomsmegleren ikke har fullmakt til å gjøre unntak fra ovennevnte begrensninger. Jeg er oppmerksom på at 9% av total forsikringskostnad er honorar til Buysure AS. Honoraret inngår i den totale premien du som kunde betaler, inkl. evt. administrasjonsgebyrer.
☐	Jeg ønsker ikke å tegne boligselgerforsikring, men megler har tilbudt meg å tegne slik forsikring.
☐	Jeg kan ikke tegne boligselgerforsikring iht. vilkår

Opprettet: 30/05/2023 13:58:48 (EES-versjon: 2)

Dette dokumentet er signert med PAdES-formatet (PDF Advanced Electronic Signatures) av Idfy/E-vitne.no. Dette sikrer dokumentet og dets vedlegg mot endringer etter signering.

Verifisert av SIGNICAT 30.05.2023

ENERGIATTEST

Adresse	Flagvegen 526
Postnummer	7670
Sted	INDERØY
Kommunenavn	Inderøy
Gårdsnummer	151
Bruksnummer	3
Seksjonsnummer	—
Andelsnummer	—
Festenummer	—
Bygningsnummer	186267257
Bruksenhetsnummer	H0101
Merkenummer	bd037b0f-bcd8-41d6-8864-708d6082a83a
Dato	20.06.2023

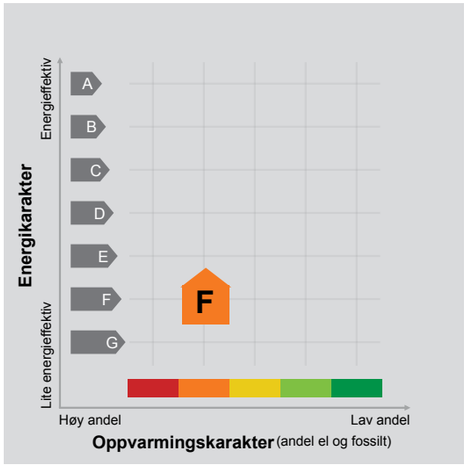

Energimerket angir boligens energistandard. Energimerket består av en energikarakter og en oppvarmingskarakter, se i figuren. Energimerket symboliseres med et hus, hvor fargen viser oppvarmingskarakter, og bokstaven viser energikarakter.

Energikarakteren angir hvor energieffektiv boligen er, inkludert oppvarmingsanlegget. Energikarakteren er beregnet ut fra den typiske energibruken for boligtypen. Beregningene er gjort ut fra normal bruk ved et gjennomsnittlig klima. Det er boligens energimessige standard og ikke bruken som bestemmer energikarakteren. A betyr at boligen er energieffektiv, mens G betyr at boligen er lite energieffektiv. En bolig bygget etter byggeforskriftene vedtatt i 2010 vil normalt få C.

Oppvarmingskarakteren forteller hvor stor andel av oppvarmingsbehovet (romoppvarming og varmtvann) som dekkes av elektrisitet, olje eller gass. Grønn farge betyr lav andel el, olje og gass, mens rød farge betyr høy andel el, olje og gass. Oppvarmingskarakteren skal stimulere til økt bruk av varmepumper, solenergi, biobrensel og fjernvarme.

Om bakgrunnen for beregningene, se www.energimerking.no.

Målt energibruk

Brukeren har valgt å ikke oppgi målt energibruk.

Hvordan boligen benyttes har betydning for energibehovet

Energibehovet påvirkes av hvordan man benytter boligen, og kan forklare avvik mellom beregnet og målt energibruk. Gode energivaner bidrar til at energibehovet reduseres. Energibehovet kan også bli lavere enn normalt dersom:

- deler av boligen ikke er i bruk,
- færre personer enn det som regnes som normalt bruker boligen, eller
- den ikke brukes hele året.

Gode energivaner

Ved å følge enkle tips kan du redusere ditt energibehov, men dette vil ikke påvirke boligens energimerke.

Energimerkingen kan kun endres gjennom fysiske endringer på boligen.

Tips 1: Følg med på energibruken i boligen
Tips 2: Luft kort og effektivt
Tips 3: Redusér innetemperaturen
Tips 4: Bruk varmtvann fornuftig

Mulige forbedringer for boligens energistandard

Ut fra opplysningene som er oppgitt om boligen, anbefales følgende energieffektiviserende tiltak. Dette er tiltak som kan gi bygningen et bedre energimerke.

Noen av tiltakene kan i tillegg være svært lønnsomme. Tiltakene bør spesielt vurderes ved modernisering av bygningen eller utskifting av teknisk utstyr.

Tiltaksliste (For full beskrivelse av tiltakene, se Tiltaksliste - vedlegg 1)

- Temperatur- og tidsstyring av elektrisk gulvvarme / takvarme
- Montere automatikk på utebelysning
- Følg med på energibruken i boligen
- Tiltak utendørs

Det tas forbehold om at tiltakene er foreslått ut fra de opplysninger som er gitt om boligen. Fagfolk bør derfor kontaktes for å vurdere tiltakene nærmere. Eventuell gjennomføring av tiltak må skje i samsvar med gjeldende lovverk, og det må tas hensyn til krav til godt inneklima og forebygging av fuktskader og andre byggskader.

Boligdata som er grunnlag for energimerket

Energimerket og andre data i denne attesten er beregnet ut fra opplysninger som er gitt av boligeier da attesten ble registrert. Nedenfor er en oversikt over oppgitte opplysninger, som boligeier er ansvarlig for.

Der opplysninger ikke er oppgitt, brukes typiske standardverdier for den aktuelle bygningstypen. For mer informasjon om beregninger, se www.energimerking.no/beregninger.

Bygningskategori:	Småhus
Bygningstype:	Enebolig
Byggeår	1970
Bygningsmateriale:	Tre
BRA:	229
Ant. etg. med oppv. BRA:	2
Detaljert vegger:	Nei
Detaljert vindu:	Nei

Teknisk installasjon

Oppvarming:	Elektrisk Varmepumpe Ved
Ventilasjon	Naturlig ventilasjon

Om grunnlaget for energiattesten

Oppgitte opplysninger om boligen kan finnes ved å gå inn på www.energimerking.no, og logge inn via ID-porten/Altinn. På siden "Eiendommer" kan du søke opp bygninger og hente fram energiattester som er laget tidligere. For å se detaljer for en bolig hvor det er brukt detaljert registrering må du velge "Gjenbruk" av aktuell attest under Offisielle energiattester i skjermbildet "Valgt eiendom". Boligeier er ansvarlig for at det blir brukt riktige opplysninger. Eventuelle gale opplysninger må derfor tas opp med selger eller utleier da dette kan ha betydning for prisfastsettelsen.
Det kan når som helst lage en ny energiattest.

Om energimerkeordningen

Enova er ansvarlig for energimerkeordingen. Energimerket beregnes på grunnlag av oppgitte opplysninger om boligen. For informasjon som ikke er oppgitt, brukes typiske standardverdier for den aktuelle bygningstypen fra tidsperioden den ble bygd i. Beregningsmetodene for energikarakteren baserer seg på NS 3031 (www.energimerking.no/NS3031).

Spørsmål om energiattesten, energimerkeordningen eller gjennomføring av energieffektivisering og tilskuddsordninger kan rettes til Enova Svarer på tlf. 800 49 003 eller svarer@enova.no.

Plikten til energimerking er beskrevet i energimerkeforskriften (bygninger).

Nærmere opplysninger om energimerkeordningen kan du finne på www.energimerking.no.

For ytterligere råd og veiledning om effektiv energibruk, vennligst se www.enova.no/hjemme eller ring Enova svarer på tlf. 800 49 003.

Tiltaksliste: Vedlegg til energiattesten

Attesten gjelder for følgende eiendom (Vedlegg 1)

Adresse: Flagvegen 526
Postnummer: 7670
Sted: INDERØY
Kommune: Inderøy
Bolignummer: H0101
Dato: 20.06.2023 6:18:45
Energimerkenummer: bd037b0f-bcd8-41d6-8864-708d6082a83a

Kommunenummer: 5053
Gårdsnummer: 151
Bruksnummer: 3
Seksjonsnummer: 0
Festenummer: 0
Bygningsnummer: 186267257

Tiltak på elektriske anlegg

Tiltak 1: Temperatur- og tidsstyring av elektrisk gulvvarme / takvarme

For evt. eldre gulvvarme/takvarme uten termostat monteres ny styringsenhet med kombinert termostat og tidsstyring. Dersom mange slike styringsenheter og/eller panelovner skiftes ut bør det vurderes et system hvor temperatur og tidsinnstillinger i ulike rom i boligen styres fra en sentral enhet.

Tiltak 2: Temperatur- og tidsstyring av panelovner

Evt. eldre elektriske varmeovner uten termostat skiftes ut med nye termostatregulerte ovner med tidsstyring, eller det ettermonteres termostat / spareplugg på eksisterende ovn. Dersom mange ovner skiftes ut bør det vurderes et system hvor temperatur og tidsinnstillinger i ulike rom i boligen styres fra en sentral enhet.

Tiltak utendørs

Tiltak 3: Montere automatikk på utebelysning

Det kan monteres fotocelle på utebelysningen slik at det automatisk går av/på etter dagslyset/mørket. Eller det kan monteres bevegelsessensor slik at lyset kun går på ved bevegelse og slås av automatisk etter forhåndsinnstilt tid.

Tiltak 4: Termostat- og nedbørsstyring av snøsmelteanlegg

Snøsmelteanlegget er kun manuelt styrt, eller styres kun etter lufttemperatur. Det installeres automatikk slik at snøsmelteanlegget både er temperatur- og nedbørsstyrt. Det kan være i form av en temperatur- og snøføler i bakken, med temperatur - og fuktføler i luften.Snøsmelteanlegget aktiveres kun ved behov dvs.når det registreres nedbør og kulde samtidig.

Tiltak 5: Skifte til sparepærer på utebelysning

Sparepærer på 5, 7, 11, 15, og 20 W tilsvarer glødelamper på henholdsvis 25, 40, 60, 75 og 100 W. Sparepærer gir like mye lys som vanlige glødelamper, men bruker bare rundt 20% av energien. De varer dessuten lenger, 8.000-15.000 timer mot 1.000 - 2.500 timer for glødelamper.

Tiltak 6: Montere urbryter på motorvarmer

Det monteres urbryter (koblingsur) på motorvarmeren slik at den ikke står på mer enn nødvendig.

Brukertiltak

Tiltak 7: Følg med på energibruken i boligen

Gjør det til en vane å følge med energiforbruket. Les av måleren månedlig eller oftere for å være bevisst energibruken. Ca halvparten av boligens energibruk går til oppvarming.

Tiltak 8: Tiltak utendørs

Monter urbryter (koblingsur) på motorvarmeren slik at den ikke står på mer enn nødvendig. Skift til sparepærer. Sparepærer på 5, 7, 11, 15, og 20 W tilsvarer glødelamper på henholdsvis 25, 40, 60, 75 og 100 W, og de varer dessuten lenger, 8.000-15.000 timer mot 1.000-2.500 timer for glødelamper. Det kan monteres fotocelle på utebelysningen slik at det automatisk går av/på etter dagslyset/mørket. Eller det kan monteres bevegelsessensor slik at lyset kun går på ved bevegelse og slås av automatisk etter forhåndsinnstilt tid. For snøsmelteanlegg som kun er manuelt styrt av/på eller ift. lufttemperatur kan det installeres automatikk slik at snøsmelteanlegget både er temperatur- og nedbørsstyrt dvs. når det registreres nedbør og kulde samtidig.

Tiltak 9: Redusér innetemperaturen

Ha en moderat innetemperatur, for hver grad temperatursenkning reduseres oppvarmingsbehovet med 5 %. Mennesker er også varmekilder; jo flere gjester – desto større grunn til å dempe varmen. Ha lavere temperatur i rom som brukes sjelden eller bare deler av døgnet. Montér tetningslister rundt trekkfulle vinduer og dører (kan sjekkes ved bruk av myggspiral/røyk eller stearinlys). Sett ikke møbler foran varmeovner, det hindrer varmen i å sirkulere. Trekk for gardiner og persienner om kvelden, det reduserer varmetap gjennom vinduene.

Tiltak 10: Velg hvitevarer med lavt forbruk

Når du skal kjøpe nye hvitevarer så velg et produkt med lavt strømforbruk. Produktene deles inn i energiklasser fra A til G, hvor A er det minst energikrevende. Mange produsenter tilbyr nå varer som går ekstra langt i å være energieffektive. A+ og det enda bedre A++ er merkinger som har kommet for å skille de gode fra de ekstra gode produktene.

Tiltak 11: Slå el.apparater helt av

Elektriske apparater som har stand-by modus trekker strøm selv når de ikke er i bruk, og må derfor slås helt av.

Tiltak 12: Luft kort og effektivt

Ikke la vinduer stå på gløtt over lengre tid. Luft heller kort og effektivt, da får du raskt skifta lufta i rommet og du unngår nedkjøling av gulv, tak og vegger.

Tiltak 13: Bruk varmtvann fornuftig

Bytt til sparedusj hvis du ikke har. For å finne ut om du bør bytte til sparedusj eller allerede har sparedusj kan du ta tiden på fylling av ei vaskebøtte; nye sparedusjer har et forbruk på kun 9 liter per minutt. Ta dusj i stedet for karbad.Skift pakning på dryppende kraner.Dersom varmtvannsberederen har nok kapasitet kan temperaturen i berederen reduseres til 70gr.

Tiltak 14: Vask med fulle maskiner

Fyll opp vaske- og oppvaskmaskinen før bruk. De fleste maskiner bruker like mye energi enten de er fulle eller ikke.

Tiltak 15: Spar strøm på kjøkkenet

Ikke la vannet renne når du vasker opp eller skyller. Bruk kjeler med plan bunn som passer til platen, bruk lokk, kok ikke opp mer vann enn nødvendig og slå ned varmen når det har begynt å koke. Slå av kjøkkenventilatoren når det ikke lenger er behov. Bruk av microbølgeovn til mindre mengder mat er langt mer energisparende enn komfyren. Tin frossenmat i kjøleskapet.Kjøl - og frys skal avrimes ved behov for å hindre unødvendig energibruk og for høy temperatur inne i skapet / boksen (nye kjølekap har ofte automatisk avriming). Fjern støv på kjøleribber og kompressor på baksiden. Slå av kaffetraker når kaffen er ferdig traktet og bruk termos. Oppvaskmaskinen har innebygde varmeelementer for oppvarming av vann og skal kobles til kaldvannet, kobles den til varmtvannet øker energibruken med 20 - 40 % samtidig som enkelte vaske - og skylleprosesser foregår i feil temperatur.

Tiltak 16: Slå av lyset og bruk sparepærer

Slå av lys i rom som ikke er i bruk. Utnytt dagslyset. Bruk sparepærer, spesielt til utelys og rom som er kalde eller bare delvis oppvarmet.

Bygningsmessige tiltak

Tiltak 17: Randsoneisolering av etasjeskillere

Kald trekk i randsonen av trebjelkelag kan utbedres ved å isolere bjelkelaget i randsonen. Utvendig kan man forsøke å tette vindsperra nederst på utsiden av veggen.

Tiltak 18: Etterisolering av yttervegg

Yttervegg etterisoleres. Metode avhenger av dagens løsning. For å sjekke vindtetting av yttervegg anbefales termografering og tetthetsprøving.

Tiltak 19: Isolering av innervegg mot uoppvarmet rom

Innervegg mot uoppvarmet rom i boligen isoleres.

Tiltak 20: Montering tetningslister

Luftlekkasjer mellom karm og ramme på vinduer og mellom karm og dørblad kan reduseres ved montering av tetningslister. Lister i silikon- eller EPDM-gummi gir beste resultat.

Tiltak på sanitæranlegg

Tiltak 21: Isolere varmtvannsrør

Uisolerte varmtvannsrør isoleres for å redusere varmetapet.

Behandling i Kommunestyret - 10.12.2018

Saksordfører: Trond Bjørken

Avstemming

Formannskapets innstilling ble enstemmig vedtatt

Vedtak i Kommunestyret - 10.12.2018

Kommunedelplan Røra 2018- 2030 vedtas i henhold til plan og bygningslovens § 11-15 slik den er vedlagt.
Inderøy kommune har imøtekommet fylkesmannen i Trøndelag sine innsigelser som gjelder bruk av matjord samt krav til å ivareta barn og unges interesser i planen.
Plankart og planbeskrivelse med planbestemmelser er endret med de punkt som er listet opp under konklusjon.

Reguleringsplanen for Lensmyra fra 1971 med senere endringer i 1994 og 1995 er opphevet med dette vedtaket.

Kartverket

LOKALMEGLEREN &PARTNERS AVD LEVANGER
MOAFJÆRA 8 A
7606 LEVANGER

Bestiller: drift@websystemer.as
Deres referanse: 72-23-0140 (Gjertrud Vinne)
Vår referanse: 3192449/21513426
Bestilling: C3 2023-05-31 (7) 85

Dato
31.05.2023

Kopi av dokument fra vårt arkiv

Dere har bedt om en bekreftet kopi av følgende dokument fra arkivet:

Dok.nr.:	Embete:	Registrert:	Rettsstiftelse:
1635	68	23.5.1964	ERKLÆRING/AVTALE HJEMMEL TIL EIENDOMSRETT

Dokumentet er registrert på blant annet følgende eiendom:

Knr.	Gnr.	Bnr.	Fnr.	Snr.
5053 INDERØY	151	3	0	0

[X] Dokumentet følger vedlagt.

[ ] Dokumentet følger ikke vedlagt. Vi kan ikke finne det i vårt arkiv.

Det finnes mye nyttig informasjon på våre nettsider www.tinglysing.no. På https://seeiendom.kartverket.no er det mulig å se hva som er tinglyst i grunnboken. Ta også gjerne kontakt med vårt kundesenter på telefon 32 11 80 00. Kundesenteret er åpent alle hverdager fra klokken 09.00 til 15.00.

Med hilsen
Statens kartverk Tinglysing

www.kartverket.no
Statens kartverk Tinglysing, Tinglysing - fast eiendom
Besøksadresse: Kartverksveien 21 Hønefoss, Postadresse: Postboks 600 Sentrum, 3507 Hønefoss
Telefon: 32 11 80 00 Telefax: 32 11 88 01
E-post: tinglysing@kartverket.no Organisasjonsnummer: 971 040 238

Dagbeknr. 1635 dat 23.5.64
Inderøy Sorenskriverembete

Stm. kr. 290,-

S k j ö t e.

Undertegnede Marie Berntine Austad,Röra,f,den 12/7-1892 selger og overdrar herved til min sönn Asbjörn Austad,Röra, f.den 26/2-1926 min eiendom "Fagerheimen" gnr.151,bnr.3 av skm.0,24 i Inderöy herred for en kjöpesum stor kr.28 000,- Tjueåttetusen kroner som blir avgjort slik:

Kjöperen overtar det på eiendommen hvilende pantelån i Verdal Sparebank nu til rest kr.3810,-.Resten av kjöpesummen kr.24 190,- blir å utbetale kjelgeren innen 15.juni 1964. Med i kjöpet og inkludert i kjöpesummen fölger alt mur- og og nagelfast tilbehör,samt verktöy og redskaper som forefinnes på eiendommen.

Kjöperen overtar eiendommen den 15.juni 1964 og svarer fra denne dag for alle de på eiendommen hvilende skatter og avgifter.

Selgeren skal ha rett til,uten nermere fastsatt husleie, så lenge hun lever å disponere eiendommens våningshus til husvære.Som vederlag herfor forplikter selgeren seg til å besörge utfört de forskjellige småreperasjoner og vedligeholdsarbeider-så som inn- og utvendig maling m.v.- som etter hvert måtte bli nödvendig om husene skal opprettehold sin standard som bolig og ikke forringes i verdi.

Kjöperen forplikter seg til å holde selgerens innbu og lösöre forsvarlig forsikkret.Som sin andel i forsikkringspremien betaler selgeren kr.90,-pr.år.

Vann-og strömavgift som vedkommer våningshuset betales av selgeren.

Röra den 15.mai 1964
Marie Berntine Austad
Uskifte nr. 49/1963

Vi bekrefter herved at Marie Berntine Austad har underskrevet dokumentet i vårt nærvær og at underskriveren er over 21 år.

1. Kåre Gjövold 2. Mary Gjövold

Nr. 75

OVERSIKT OVER LØSØRE OG TILBEHØR TIL EIENDOMMEN

Oversikten er utarbeidet av Norges Eiendomsmeglerforbund, Eiendom Norge og Advokatforeningens Eiendomsmeglingsgruppe, og er gjeldende fra 1. januar 2020.

Generelt
Lov om avhending av fast eigedom (avhendingslova/avhl.) av 3. juli 1992 regulerer kjøper og selgers rettigheter og plikter ved overdragelse av fast eiendom og andeler i borettslag.

I henhold til avhl. § 3-4 skal eiendommen, når annet ikke er avtalt, overdras med innredninger og utstyr som etter lov, forskrift eller annet offentlig vedtak skal følge med. Det samme gjelder varig innredning og utstyr som enten er fastmontert eller er særskilt tilpasset bygningen, jf. avhl. § 3-5. Loven inneholder ingen detaljert oversikt over hva som omfattes av «innredning og utstyr», og over hva som skal regnes som «fastmontert eller særskilt tilpasset».

Partene kan fritt avtale hva som skal følge med eiendommen ved salg. Bransjens liste over løsøre og tilbehør som skal følge med eiendommen, er en del av avtalen mellom kjøper og selger dersom ikke annet er opplyst i salgsoppgaven, kjøper har tatt forbehold i bud eller avtale på annen måte er inngått. Der intet annet er avtalt, vil løsøre og tilbehør medfølge slik dette fremkommer av avhl. § 3-4 og § 3-5 og denne oversikt.

Produkter og installasjoner som medfølger overdras uten noen form for garantier, utover eventuell gjenværende leverandørgaranti.

Dersom det er noe i nedenstående liste som ikke finnes på eiendommen, vil det heller ikke medfølge.

1. HVITEVARER medfølger der dette er spesielt angitt i salgsoppgaven.

2. HELDEKKENDE TEPPER følger med uansett festemåte.

3. VARMEKILDER, slik som ovner, kaminer, peiser, varmepumper og panelovner, følger med uansett festemåte. Frittstående biopeiser/varmeovner og terrassevarmere medfølger ikke. Det følger ikke med varmekilder i rom som ikke har vegg- eller fastmonterte varmekilder på visning.

4. TV, RADIO OG MUSIKKANLEGG. TV-antenner og fellesanlegg for TV, herunder parabolantenne, og tuneren/dekoder/tv-boks medfølger der dette eies av selger. Veggmontert TV/flatskjerm med tilhørende festeordning samt musikkanlegg følger ikke med (se også punkt 12).

5. BADEROMSINNREDNING/UTSTYR. Badekar, dusjkabinett, dusjvegger, alle fastmonterte speil og hyller, fastmonterte glass- og håndkleholdere, herunder håndklevarmere samt baderomsinnredning, medfølger.

6. GARDEROBESKAP medfølger, selv om disse er løse. Fastmonterte garderobehyller og knagger medfølger. Innredning i garderobeskap, for eksempel løse eller fastmonterte trådkurver, hyller, stenger og lignende, medfølger.

7. KJØKKENINNREDNING medfølger, herunder også åpne, fastmonterte hyller og løs eller fastmontert kjøkkenøy.

8. MARKISER, PERSIENNER og annen type innvendig og utvendig solskjerming, gardinoppheng, lamellgardiner og liftgardiner medfølger.

9. AVTREKKSVIFTER av alle slag, samt fastmonterte aircondition/ventilasjonsanlegg, medfølger.

10. SENTRALSTØVSUGER medfølger med komplett anlegg, herunder slange, munnstykke mm.

11. LYSKILDER. Kupler, lysstoffarmatur, fastmonterte "spotlights", oppheng og skinner med spotlights samt utelys og hagebelysning medfølger. Vegglamper, krokhengte lamper, lysekroner, prismelamper og lignende som er koblet til sukkerbit eller stikkontakt følger likevel ikke med.

12. INSTALLERTE SMARTHUSLØSNINGER med sentral som styrer lys, varme, lyd o.l., samt tilhørende trådløse enheter som brytere, sensorer, kameraer, integrerte høyttalere el. medfølger. Enkle lysstyringssystem f.eks. med en sentral som kun styrer lyspærer eller smartpærer montert i sokkel medfølger likevel ikke.

13. UTVENDIGE SØPPELKASSER og eventuelt holder/hus til disse medfølger.

14. POSTKASSE medfølger.

15. UTENDØRS INNRETNINGER slik som flaggstang, fastmontert tørkestativ, samt andre faste utearrangementer som f.eks. badestamp, boblekar/jacuzzi og liknende utendørs kar, lekestue, lekestativ, utepeis, fastmontert trommel til vannslange, medfølger. Guidekabel/avgrensingskabel til robotgressklipper medfølger, men robotgressklipper og ladestasjon for denne medfølger ikke.

16. FASTMONTERT VEGGLADER/LADESTASJON TIL EL-BIL medfølger uavhengig av hvor laderen er montert.

17. SOLCELLEANLEGG med tilhørende teknisk infrastruktur medfølger.

18. GASSBEHOLDER til gasskomfyr og gasspeis medfølger.

19. BRANNSTIGE, BRANNTAU, feiestige og lignende medfølger der dette er påbudt. Løse stiger medfølger ikke.

20. BRANNSLUKNINGSAPPARAT, BRANNSLANGE og RØYKVARSLER medfølger der dette er påbudt. Det er eier og brukers plikt til å se til at utstyret forefinnes på enhver eiendom. Hvis annet ikke er uttrykkelig avtalt, skal dette derfor alltid følge med ved salg av eiendom.

21. SAMTLIGE NØKLER til eiendommen som selger er i besittelse av skal overleveres kjøper på overtakelsen, herunder nøkler til eventuelle boder, uthus, garasjeportåpner e.l. Låses boder, uthus e.l. med hengelås, skal lås og nøkler til disse medfølge.

22. GARASJEHYLLER, bodhyller, lagringshyller og oppheng til bildekk medfølger såfremt de er fastmontert.

Planter, busker og trær som er plantet på tomten, eller fastmonterte kasser og lignende er en del av eiendommen og medfølger i handelen.

Boligkjøperpakken

Riktig forsikret fra start.

If Huspakke

Boligkjøperforsikring
Du får juridisk og teknisk hjelp til å finne ut om det er en rettslig mangel ved det nye huset ditt. Hvis det er sannsynlig at en slik mangel foreligger, dekkes juridisk bistand til å fremme krav mot selgeren, eller selgerens forsikringsselskap.

Husforsikring
Huset ditt er forsikret for det meste som kan gå galt, blant annet mot brann, vann og naturskade. I tillegg får du råd og tips om både oppussing og vedlikehold av våre eksperter.

Innboforsikring
Med en av markedets beste innboforsikringer er alle tingene dine godt forsikret.

Renteforsikring
Mange kjøper ny bolig før den gamle er solgt. Og noen ganger tar det lengre tid å selge den gamle boligen enn du regner med. Å måtte betale renter på to lån kan ta nattesøvnen fra de fleste. Med renteforsikring hjelper If deg med rentekostnaden på boligen, så du kan sove godt om natten.

Priser
Boliger med eget gnr/bnr, under 230 kvm BRA 15 050 kroner
Boliger med eget gnr/bnr, overr 230 kvm BRA 17 550 kroner

Merk: For alle boliger med seksjonsnummer eller andelsnummer er ikke bygningsforsikring inkludert i pakken.

If Leilighetspakke

Boligkjøperforsikring
Du får juridisk og teknisk hjelp til å finne ut om det er en rettslig mangel ved den nye boligen din. Hvis det er sannsynlig at en slik mangel foreligger, dekkes juridisk bistand til å fremme krav mot selgeren, eller selgerens forsikringsselskap.

Innboforsikring
Med en av markedets beste innboforsikringer er alle tingene dine godt forsikret.

Renteforsikring
Mange kjøper ny bolig før den gamle er solgt. Og noen ganger tar det lengre tid å selge den gamle boligen enn du regner med. Å måtte betale renter på to lån kan ta nattesøvnen fra de fleste. Med renteforsikring hjelper If deg med rentekostnaden på boligen, så du kan sove godt om natten.

Priser

Boliger med andels- eller aksjenummer	8 250 kroner
Boliger med seksjonsnummer	9 250 kroner

> “Godt å se at forsikringen virker når man har krav på det.
> ***Martin, Viken***

Mer informasjon om forsikringen, hvem som formidler den og klageorganer

IPID (standardisert informasjons dokument)
Vi vedlegger her en link til IPID-er for de produktene som inngår i pakken. Du finner de relevante IPID'er under «Hus og Innbo».

https://www.if.no/privat/ipid/ipid-arkiv

Leverandørinformasjon og godtgjørelse

Forsikringen er plassert hos If Skadeforsikring NUF, og er formidlet gjennom Buysure AS. Buysure er registrert som et forsikringsagentforetak av If i Finanstilsynets virksomhetsregister, og formidler boligkjøperforsikring kun for dem.

I forbindelse med inngåelsen av avtale om ovennevnte forsikringspakke mottar forsikringsagenten godtgjørelse for salget. Distribusjonskostnad til eiendomsmeglerforetaket (3 400 kroner), honorar til Buysure (900 kroner) og administrasjonsgebyr (250 kroner) er medregnet i pristabellen. Du betaler altså bare den oppgitte prisen.

Klageorgan

Dersom du ikke er fornøyd med vår avgjørelse i din sak, eller ønsker å rette en klage som omfatter forsikringsavtalen din, finner det du trenger å vite om dine klagemuligheter her:
https://www.if.no/privat/kundeservice/kontakt-oss/klagemuligheter

Dersom du ikke er fornøyd med forsikringstjenesten levert av Buysure har du anledning til å sende en klage til Buysure. Om du er uenig i vurderingen kan klagen sendes videre til Finansklagenemda, eventuelt direkte dit i første omgang.

Se kontaktinformasjon i boksene nedenfor.

Lovgivning og verneting

Norsk lovgivning gjelder og avgjøres ved norsk domstol.

Forsikringene i pakken kan også kjøpes særskilt

Dersom du ikke ønsker vår pakkeløsning kan Boligkjøperforsikringen kjøpes alene. Gi i så fall beskjed til din eiendomsmegler om at du ønsker å kjøpe forsikringen for seg.
Dette gjelder også de øvrige produktene i pakken, men du må da kontakte If direkte.

Garantiordning for skadeforsikring

If er medlem av garantiordningen for skadeforsikring, se lov av 10. april 2015 nr. 17 kap. 20A om finansforetak og finanskonsern (finansforetaksloven).

Ordningen skal være en trygghet for sikrede dersom If ikke kan betale det de plikter i henhold til inngåtte skadeforsikringsavtaler.

Garantiordningen dekker opptil 90 % av hvert enkelt krav. Krav etter forsikringer som gjelder bolig og tvungen ansvarsforsikring skal likevel dekkes med 100 %. Garantiordningen dekker ikke forsikringskrav utover 20 millioner kroner for hvert krav for hver sikret for hvert skadetilfelle. For nærmere detaljer henvises det til finansforetaksloven.

Pris

Prisen for forsikringene legges til kjøpesummen for boligen, så du får ingen egen regning for pakken. Pris for pakken gjelder i ett år og ved fornyelse vil det beregnes en pris per produkt i pakken. Du vil motta informasjon om dette i forkant av fornyelse.

Dersom du angrer på ditt kjøp av pakke kan du lese mer om dette her:
https://www.if.no/privat/kundeservice/kontakt-oss/angrerett

Forsikringsforetak
If Skadeförsäkring (publ)
106 80 Stockholm, Sverige
Organisasjonsnummer 516401-8102

Forsikringsfilial:
If Skadeforsikring NUF
Postboks 240, 1326 Lysaker
Telefon: 21 49 24 00
if.no

Spørsmål om If Boligpakke
If Skadeforsikring NUF
Telefon: 21 49 00 81
boligkjøper@if.no

Forsikringsformidler
Buysure AS
Munkedamsveien 45 D, 0250 Oslo
Telefon: 95 46 06 60
post@buysure.no

Bruke Boligkjøperforsikringen
If Skadeforsikring NUF
Telefon: 21 49 00 81
Juridisk hjelp

If Kundeombud
Send klage

Buysure sin klageinstans
Buysure AS
Munkedamsveien 45 D, 0250 Oslo
klage@buysure.no

Finansklagenemda
Pb. 53 Skøyen, 0212 Oslo
Telefon: 23 13 19 60
post@finkn.no

7.91SZ_1 STUDIO NO

Forbrukerinformasjon
OM BUDGIVNING

Sist oppdatert med virkning fra 1. januar 2014, i forbindelse med ikrafttredelse av endringer i eiendomsmeglingsforskriften.

Informasjonen er utarbeidet av Forbrukerombudet, Forbrukerrådet, Den Norske Advokatforening ved Eiendomsmeglingsgruppen, Eiendomsmeglerforetakenes Forening og Norges Eiendomsmeglerforbund, på grunnlag av blant annet forskrift om eiendomsmegling § 6-3 og § 6-4.

Nedenfor gis en oversikt over de retningslinjer som forbrukermyndighetene og organisasjonene anbefaler benyttet ved budgivning på eiendommen. Avslutningsvis gis også en kort oversikt over de viktigste rettsreglene tilknyttet budgivning.

Før det legges inn bud på eiendommen oppfordres budgiver til å sette seg inn i all relevant informasjon om eiendommen, herunder eventuell salgsoppgave og teknisk rapport med vedlegg.

GJENNOMFØRING AV BUDGIVNING:

1. På forespørsel vil megler opplyse om aktuelle bud på eiendommen, herunder om relevante forbehold.

2. Alle bud skal inngis skriftlig til megler, som formidler disse videre til oppdragsgiver. Kravet til skriftlighet gjelder også budforhøyelser og motbud, aksept eller avslag fra selger. Før formidling av bud til oppdragsgiver skal megler innhente gyldig legitimasjon og signatur fra budgiver. Kravet til legitimasjon og signatur er oppfylt for budgivere som benytter e-signatur, eksempelvis BankID eller MinID. Med skriftlige bud menes også elektroniske meldinger som e-post og SMS når informasjonen i disse er tilgjengelig også for ettertiden.

3. Et bud bør inneholde eiendommens adresse (eventuelt gnr/bnr), kjøpesum, budgivers kontaktinformasjon, finansieringsplan, akseptfrist, overtakelsesdato og eventuelle forbehold som for eksempel usikker finansiering, salg av nåværende bolig ol. Normalt vil ikke et bud med forbehold bli akseptert før forbeholdet er avklart. Konferer gjerne med megler før bud avgis.

4. Megler skal legge til rette for en forsvarlig avvikling av budrunden. I forbrukerforhold (dvs. der oppdragsgiver er forbruker) skal megleren ikke formidle bud med kortere akseptfrist enn kl. 12.00 første virkedag etter siste annonserte visning. Etter denne fristen bør budgivere ikke sette en kortere akseptfrist enn at megler har mulighet til, så langt det er nødvendig, å orientere oppdragsgiver, budgivere og øvrige interessenter om bud og forbehold. Det bør ikke gis bud som diskriminerer eller utelukker andre budgivere. Dersom bud inngis med en frist som åpenbart er for kort til at megleren kan avvikle budrunden på en forsvarlig måte som sikrer oppdragsgiver og interessenter et tilstrekkelig grunnlag for sine handlingsvalg, vil megler fraråde budgiver å stille slik frist.

5. Megleren vil uoppfordret gi sin vurdering av det enkelte bud overfor oppdragsgiveren, når budet er gitt innenfor fristene i punkt 4.

6. Megleren skal så langt det er nødvendig og mulig holde budgiverne skriftlig orientert om nye og høyere bud og eventuelle forbehold. Megler skal så snart som mulig bekrefte skriftlig overfor budgivere at budene deres er mottatt.

7. Etter at handel har kommet i stand, eller dersom en budrunde avsluttes uten at handel er kommet i stand, kan en budgiver kreve kopi av budjournalen i anonymisert form.

8. Kopi av budjournal skal gis til kjøper og selger uten ugrunnet opphold etter at handel er kommet i stand. Dersom det er viktig for budgiver å bevare sin anonymitet, bør budet fremmes gjennom fullmektig.

VIKTIGE AVTALERETTSLIGE FORHOLD:

1. Det eksisterer ingen angrerett ved salg/kjøp av fast eiendom.

2. Når et bud er innsendt til megler og han har formidlet innholdet i budet til selger (slik at selger har fått kunnskap om budet), kan budet ikke kalles tilbake. Budet er da bindende for budgiver frem til akseptfristens utløp, med mindre budet før denne tid avslås av selger eller budgiver får melding om at eiendommen er solgt til en annen (man bør derfor ikke gi bud på flere eiendommer samtidig dersom man ikke ønsker å kjøpe flere enn en eiendom).

3. Selger står fritt til å forkaste eller akseptere ethvert bud, og er for eksempel ikke forpliktet til å akseptere høyeste bud.

4. Når en aksept av et bud har kommet frem til budgiver innen akseptfristens utløp er det inngått en bindende avtale.

5. Husk at også et eventuelt bud fra selger til kjøper (såkalte «motbud»), avtalerettslig er et bindende tilbud som medfører at det foreligger en avtale om salg av eiendommen dersom budet i rett tid aksepteres av kjøper.

BUDSKJEMA

Bud mottatt: / - kl:

Oppdragsnr: 72230140
Adresse: Flagvegen 526, 7670 Inderøy
Betegnelse: GNR 151, BNR 3 i Inderøy kommune

Gis herved bud stort kr. ..... **skriver** .....

Budet er bindende til dato / - kl: ønsket overtagelse: .....

☐ Jeg bekrefter å ha lest salgsoppgave, tilstandsrapport og forbrukerinformasjon om budgivning.

Eiendommen selges som den er, det vil si i den stand den forelå ved besiktigelse, jf lov av 3. juli 1992 nr. 93 om avhending av fast eiendom, § 3-9.

BUDET GIS MED FØLGENDE FORUTSETNING:

☐ Uten forbehold ☐ Annet .....

FINANSIERINGSPLAN - megler gis fullmakt til å kontrollere finansieringen

Egenkapital ..... Kr .....

Lån (bank og saksbehandler) ..... Kr .....

Til sammen ..... Kr .....

Egenkapital ved salg av egen bolig: ☐ Kontanter ☐ Annet .....

Budgiver er kjent med Partners sin orientering om budgivning som er en del av salgsoppgaven og de forpliktelser jeg/vi påtar meg/oss. Budet er bindende for budgiver når de er kommet til selgers kunnskap eller til megler som selgers adressat. Budet er bindende for begge parter når selger har akseptert muntlig eller skriftlig. Jeg/vi er kjent med at megler og selger forutsetter at jeg/vi har mottatt salgsoppgave med vedlegg for budgivningen og at jeg/vi har besiktiget eiendommen. Dersom salgsoppgaven ikke er mottatt, plikter jeg/vi å opplyse dette til megler.

NAVN 1: ..... PERSONNR: .....

NAVN 2: ..... PERSONNR: .....

ADR: ..... POSTNR/STED: .....

E-POST 1: ..... MOBIL 1: .....

E-POST 2: ..... MOBIL 2: .....

STED/DATO/KL: ..... UNDERSKRIFT: .....

HUSK Å LEGGE VED GYLDIG LEGITIMASJON PÅ ALLE BUDGIVERE. (Bruk gjerne felt under)

Lokalmegleren & Partners, Verdal Tlf:

Salgsoppgaven er opprettet 22.06.2023 og utformet iht. Lov om eiendomsmegling av 29.06.2007.
Opplysningene i salgsoppgaven er godkjent av selger.

LOKALMEGLEREN PARTNERS

Egne notater Flagvegen 526

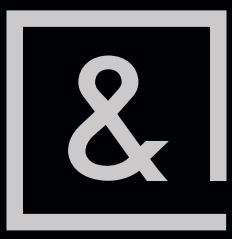

LOKALMEGLERENPARTNERS.NO