& PARTNERS
EIENDOMSMEGLING
i samarbeid med GOBB

FRAMSTADVEGEN 26C

INNHOLD

04
Velkommen til Framstadvegen 26C

06
Nøkkelinformasjon/Megler

20
Beliggenhet

23
Plantegning

26
Eiendommen

33
Tekniske dokumenter

VELKOMMEN TIL

FRAMSTADVEGEN 26C

Velkommen til Framstadvegen 26C - Her finner du en bolig fra 2008 som holder en normal standard og god planløsning. Boligen går over to etasjer og inneholder bl.a gang, åpen stue- og kjøkkenløsning og bad. I 2.etg er det stue, 3 soverom og bod. Hagen er romslig og pent opparbeidet med plen og diverse beplatning. Bilen parkerer du i carporten, eller på gruset gårdsplass.

Eiendommen ligger fint til på Grimåsfeltet som er Raufoss sin solside. Her er det meget barnevennlig og rolig, samt kort veg til sentrum som kan tilby et bredt utvalg av butikker, kafeer, restauranter mm. Ønsker du å komme ut i naturen så er det mange muligheter for skiløyper på vinter og turstier på sommerstid. Det er flere barnehager i nærheten, samt gangavstand til både barneskole, ungdomsskole og videregående.

Velkommen til hyggelig visning!

FRAMSTADVEGEN 26C

Prisantydning	**2 850 000**
Omkostninger	**80 140**
Totalpris	**2 930 140**
P-rom	**111 m2**
Bruksareal	**114 m2**
Soverom	**3**
Bad	**1**
Eierform	**Eierseksjon**
Byggeår	**2008**

Marianne Bergseng

Eiendomsmeglerfullmektig

97 04 32 05 / marianne@partnerseiendomsmegling.no

& PARTNERS
EIENDOMSMEGLING
i samarbeid med GOBB

Øvre Torvgt 28 2815 Gjøvik

STANDARD

Boligen er fra 2008, og innehar en normal standard og god planløsning. For ytterligere informasjon se vedlagte tilstandsrapport.

Kjøkken
Kjøkkeninnredning med laminerte skrog, profilerte fronter og laminert benkeplate med kjøkkenkum. Flislagt og belysning over benkeplate. Plass til frittstående komfyr, kjøleskap og oppvaskmaskin. Kjøkkenventilator er montert over komfyr.

Bad
Våtrommet er som fra byggeåret. Ingen dokumentasjon for utført arbeid. Fliser på gulv med varme, fliser på vegger, og himlingsplater. Servant med underskap, dusjvegger og gulvmontert wc. Opplegg for vaskemaskin. Mekanisk avtrekk.

Innvendige overflater:
- Gulv: Laminat, parkett og fliser.
- Vegger: Panelplater, fliser og tapet.
- Himling: Himlingsplater.

Elektriske anlegg: El-anlegg med automatsikringer. I hovedsak åpent ledningsnett. Sikringsskapet er plassert i gang i 1. etasje.

BELIGGENHET

Framstadvegen 26C ligger fint til på Grimåsfeltet like sør for Raufoss sentrum. Grimås er Raufoss solside og eiendommen ligger meget barnevennlig og rolig til. Herfra er det kort veg til sentrum hvor man finner dagligvare, jernbane- og busstasjon, samt Amfi Kjøpesenter med et bredt utvalg av butikker, frisør, treningssenter m.m. Ønsker du å komme ut i naturen så er det mange muligheter for skiløyper på vinter og turstier på sommerstid. Raufoss Badeland ligger kun en kort kjøretur unna. I tillegg finnes flere barnehager i nærheten, samt gangavstand til både barneskole, ungdomsskole og videregående.

Framstadvegen 26C

Nabolaget Grimåsfeltet/Dragerskogen - vurdert av 39 lokalkjente

Nabolaget spesielt anbefalt for

- **Familier med barn**
- **Etablerere**
- **Godt voksne**

Offentlig transport

Raufoss syd Linje B46, B47, 103, 403, 406, 436	7 min 0.6 km
Raufoss stasjon Linje RE30	11 min 0.9 km
Oslo Gardermoen	1 t 19 min

Skoler

Korta skole (1-7 kl.) 300 elever, 22 klasser	19 min 1.6 km
Raufoss skole (1-7 kl.) 286 elever, 21 klasser	5 min 2.3 km
Vestre Toten ungdomsskole (8-10 ... 451 elever, 28 klasser	14 min 1.1 km
Raufoss videregående skole 450 elever	15 min 1.1 km

«Jeg liker dette nabolaget fordi det er rolig, solfylt, ikke langt til sentrum eller kollektiv transport.»

Sitat fra en lokalkjent

Opplevd trygghet
Veldig trygt 90/100

Kvalitet på skolene
Veldig bra 76/100

Naboskapet
Godt vennskap 73/100

Aldersfordeling

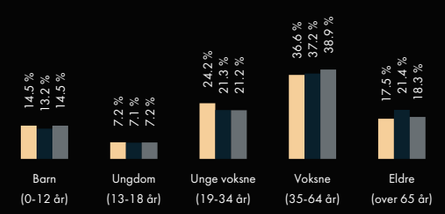

Område	Personer	Husholdninger
Grimåsfeltet/Dragerskogen	2 100	991
Raufoss	7 694	3 799
Norge	5 425 412	2 654 586

Barnehager

Espira Dragerskogen barnehage (0-5... 81 barn	8 min 0.8 km
Grimåsskogen barnehage (0-5 år) 53 barn	11 min 1 km
Veltmanåa barnehage (1-5 år) 56 barn	15 min 1.2 km

Dagligvare

Rema 1000 Raufoss	10 min
Bunnpris Raufoss PostNord	13 min 1.1 km

Innholdet på Nabolagsprofilen er innhentet fra ulike offentlige og private kilder og det kan forekomme feil eller mangler i dataene. Distanser/tid er beregnet basert på korteste kjørbare vei eller gangvei (der kjente gangveier er med i datagrunnlaget). Vurderingene og sitatene fra lokalkjente er innhentet på nettstedet Nabolag.no og er aggregerte data basert på svar innenfor et gitt nabolag. Finn.no AS eller Partners Eiendomsmegling Gjøvik kan ikke holdes ansvarlig for feil eller mangler i dataene. Kilder: Statens Kartverk, Statistisk Sentralbyrå, Geodata AS, Nabolag.no m.fl. Copyright © Finn.no AS 2023

PLANTEGNING

INNHOLD

Boligen går over to etasjer og inneholder:
1.etg: Entré, gang, bad og stue/kjøkken.
2.etg: Stue, tre soverom og bod.

P-ROM	111 M²
BRA	114 M²

Framstadvegen 26c

2.etg

1.etg

Skissen er ikke målriktig, avvik kan forekomme

EIENDOMMEN

Beregnet totalkostnad
2 850 000,- (Prisantydning)

Omkostninger
240,- (Pantattest kjøper)
500,- (Tingl.gebyr pantedokument)
500,- (Tingl.gebyr skjøte)
71 250,- (Dokumentavgift (forutsatt salgssum: 2 850 000,-))
7 650,- (Boligkjøperpakke lf (valgfritt))
---
80 140,- (Omkostninger totalt)
---
2 930 140,- (Totalpris inkl. omkostninger)

NB: Regnestykket forutsetter at det kun tinglyses ett pantedokument og at eiendommen selges til prisantydning.

Løpende kostnader
Det må påregnes kostnader til kommunale avgifter, eiendomsskatt, snøbrøyting, vedlikehold av veg, husforsikring, innboforsikring, strøm, internett, tv, etc. Dette vil kunne variere avhenig av antall familiemedlemmer i husstanden, ønsket innetemperatur, egne fordelsavtaler, kanalvalg, hastighet på bredånd etc.

Sameie
,

Fellesgjeld / lånevilkår
I en tolkningsuttalelse har toll og avgiftsdirektoratet lagt til grunn at salgsverdi pluss andel fellesgjeld er seksjonens fulle verdi. Det skal følgelig beregnes, og betales, dokumentavgift også for seksjonens andel av fellesgjeld i sameiet.

Forsikring
KLP
Polisenummer: 43641832

Tilstandsgrader (tg2/tg3) fra tilstandsrapport:
I tilstandsrapport er følgende elementer gitt tilstandsgrad 3 - Store eller alvorlige avvik:
- Utvendig > Nedløp og beslag.
- Utvendig > Balkonger, terrasser og rom under balkonger.

I tilstandsrapport er følgende elementer gitt tilstandsgrad IU - Konstruksjoner som ikke er undersøkt:
- Tomteforhold > Terrengforhold.

I tilstandsrapport er følgende elementer gitt tilstandsgrad 2 - Avvik som kan kreve tiltak:
- Utvendig > Veggkonstruksjon.
- Utvendig > Vinduer.
- Utvendig > Dører.
- Innvendig > Radon.
- Innvendig > Innvendige dører.
- Våtrom > 1. etasje > Bad > Overflater vegger og himling.
- Våtrom > 1. etasje > Bad > Overflater Gulv.
- Våtrom > 1. etasje > Bad > Sluk, membran og tettesjikt.
- Våtrom > 1. etasje > Bad > Sanitærutstyr og innredning.
- Våtrom > 1. etasje > Bad > Ventilasjon.
- Våtrom > 1. etasje > Bad > Fukt i tilliggende konstruksjoner.
- Tekniske installasjoner > Vannledninger.
- Tekniske installasjoner > Varmesentral.
- Tekniske installasjoner > Varmtvannstank.
- Tekniske installasjoner > Elektrisk anlegg.

For ytterligere informasjon se vedlagte tilstandsrapport.

Eierseksjonsloven
Det opplyses om at ingen kan eie mer enn to boligseksjoner i sameiet, jfr. Lov om eierseksjoner §23

Boligens areal
Primærrom: 111 kvm, Bruksareal: 114 kvm, BRA-i: 114 kvm , TBA: 28 kvm

Primærrom: 111 kvm, BRA-i: 114 kvm

Første etasje:
BRA-i: 60 kvm
BRA-e:
BRA-b:
TBA: 28 kvm
BRA-i inneholder: Entré, gang, stue/kjøkken og bad.

Andre etasje:
BRA-i: 54 kvm
BRA-e:
BRA-b:
BRA-i inneholder: Stue, tre soverom og bod.

BRA-i: Internt bruksareal. BRA-e: Eksternt bruksareal. Dersom dette arealet befinner seg i sameie, borettslag, aksjesalg e.l. vil normalt sett disse

arealene ikke være eid av boligen, de er kun disponert på salgstidspunktet. Arealet kan f. eks. omrokeres av styret i ettertid. BRA-b: Innglasset balkong. GUA: Gulvareal. ALH: Areal med lav himlingshøyde.

Se vedlagte tilstandsrapport for nærmere beskrivelse av arealene. Arealene er oppmålt av bygningssakkyndig og ikke kontrollert/oppmålt av eiendomsmegler. Arealene er oppgitt iht NS 3940 Areal- og volumberegninger av bygninger..

Lovlighet: Det foreligger godkjente og byggemeldte tegninger, som stemmer med dagens bruk.
Kommentar:
Takstmannens sin kontroll når det gjelder lovlig bruk av eiendommen/ boenheten er avgrenset til å omfatte kontroll av de siste godkjente tegninger av bygg som gjelder eiendommen og/ eller den aktuelle boenheten opp mot bruk av eiendommen/boenheten på befaringstidspunktet.
Når det gjelder reguleringsmessige forhold som for eksempel utnyttelse av tomta er dette ikke vurdert av takstmann dersom det ikke er spesielt omtalt i rapporten.
Teknisk krav som for eksempel avstand mellom byggverk og utførelse av brannskillende konstruksjoner er ikke vurdert av takstmann dersom det ikke er spesielt omtalt i rapporten.
En kjøper av eiendommen oppfordres derfor til å sjekke planbestemmelser som gjelder eiendommen, for å skaffe informasjon om disse inneholder bestemmelser av betydning for kjøpers bruk/ utvikling av eiendommen.

Adkomst
Det vil bli skiltet med & Partners Eiendomsmegling visningsskilt i forbindelse med fellesvisninger.

Tomt
Areal: 1 686 kvm, Eierform: Fellestomt

Tomten er fellesareal.

Garasje / parkering
Parkering i carport. Ellers godt med parkeringsplass på gruset gårdsplass.

Byggemåte
Enebolig fra 2008 - Enkel bygningsbeskrivelse:
Støpt ringmur med plate på mark av støpt betong. Yttervegg i isolert bindingsverk. Skråtak i trekonstruksjon. Undertak av plater. Etasjeskiller med trebjelkelag. Liggende utvendig trekledning. Taktekking med metallplater. Takrenner og utvendige beslag i metall. Vindski i tre.

Drenering: Fuktsikringens utførelse og materiale er ikke kjent under terreng. Det er ikke kjennskap til utbedringer av fuktsikring siden byggeår. Ved denne type fundamentering vil det normalt ikke være etablert drensrør. Takvann ført ut på terreng.

Vinduer: Trevinduer med 2-lags isolerglass. Omramming vindu er ført ned på beslag, risiko for fuktopptrekk.

Dører: Ytterdør i treverk med 2 lags isolerglass. Balkongdør i tre med 2 lags isolerglass.
Innvendige dører: Formpressede innerdører. Glassfelt i enkelte dører.

Terrasse: Overbygget terrasse mot vest med adkomst fra stue. Fundamentering er ikke synlig.
Konstruksjoner, overflater, rekkverk og håndlist i treverk.

Ventilasjon: Ventilasjonen består av mekanisk og naturlig avtrekk. Frisk tilluft blir tilført gjennom ventil i yttervegg, ventiler i vindu eller gjennom aktiv lufting med vinduer. Brukt luft suges ut av mekanisk avtrekk eller naturlig oppdrift.

Vannledninger: Synlige vannrør i: Plast, rør-i-rør.
Avløpsrør: Synlige avløpsrør i: Plast.

Andre VVS-installasjoner:
Varmepumpe fra 2008 er plassert i stue.
Varmtvannsbereder på 200 liter fra 2005 er plassert på badet.
Innvendig hovedstoppekran og vannmåler er plassert i fordelerskap på badet.

For ytterligere informasjon se vedlagte tilstandsrapport som ligger vedlagt i salgsoppgaven.

Ferdigattest / brukstillatelse
Det foreligger ferdigattest. Dokumentet følger vedlagt.

Barnehage / skole i området
Barnehager
Espira Dragerskogen barnehage (0-6 år, 1 km)
Grimåsskogen barnehage (1-6 år, 1 km)
Veltmanåa barnehage (1-5 år, 1.2 km)

Skoler
Korta skole (1-7 kl., 1.4 km)
Raufoss skole (1-7 kl., 2.3 km)
Raufoss ungdomsskole (8-10 kl., 1.2 km)
Raufoss videregående skole (1.1 km)

For ytterligere informasjon se vedlagte nabolagsprofil.

Oppvarming
Oppvarming består av vedfyring og strøm.
Selgers opplysning: Varmekabler i gulv på bad og i entré.
Sist feiing av pipe utført 27.05.2020. - Ingen avvik eller anmerkninger registrert.
Selgers opplysning: Sist tilsyn av pipe utført mars 2023 - Ingen avvik eller anmerkninger registert.

Energimerking
Oppvarmingskarakter Gul - Energikarakter C

Megler har intet ansvar for informasjon som følger av energiattesten. For fullstendig energiattest fra selger, kontakt megler.

Energiforbruk
Energiforbruket vil variere fra husstand til husstand.

Kommunale avgifter
Kr. 20 330 pr. år
Inkluderer gebyr vann og avløp, feiing, renovasjon og eiendomsskatt på kr 7778,-.
Tjenestene vil normalt ha en prisøkning hvert år, samt at forbruk på ulike tjenester kan variere fra år til år. Prisene er innhentet i 2023.

Formuesverdi
Formuesverdi som primærbolig kr. 737 500 pr. 31.12.22
Formuesverdi som sekundærbolig kr. 2 802 500 pr. 31.12.22

Formuesverdien fastsettes med utgangspunkt i en kvadratmeterpris, som beregnes av Statistisk sentralbyrå (SSB). Kvadratmeterprisen skal gi uttrykk for en estimert markedsverdi pr. kvadratmeter og bygger på statistiske opplysninger om omsatte boliger (boligtype, areal, geografisk beliggenhet og alder).

Ut fra kvadratmeterprisene til SSB fastsetter Skatteetaten årlige kvadratmetersatser. Disse satsene vil utgjøre hhv. 25% av kvadratmeterprisene for primærboliger (der boligeier er folkeregistrert pr. 1. januar) og 90% for sekundærboliger (alle andre boliger).

Regulering
Kommuneplanens arealdel 2012-2023
Plantype Kommuneplanens arealdel
Status: Endelig vedtatt arealplan
Ikrafttredelse 27.11.2014
Bestemmelser
Delarealer: Delareal 1 687 m
Arealbruk: Boligbebyggelse, Nåværende

Navn: Ny kirkegård på Raufoss
Plantype: Eldre reguleringsplan
Status: Endelig vedtatt arealplan
Ikrafttredelse 28.08.1997
Bestemmelser -
Delarealer: Delareal 1 687 m
Formål: Boliger

For ytterligere opplysninger om regulering, vennligst ta kontakt med Vestre toten kommune eller megler.

Konsesjon / odel
Det er ingen konsesjon eller odel knyttet til salget av denne eiendommen.

Tinglyste rettigheter og forpliktelser
Det er registrert følgende servitutter/heftelser som følger eiendommen:
2007/1019731-1/200 - Seksjonering datert 10.12.2007.
opprettet seksjoner:
snr: 2
formål: Bolig
tillegsdel: Bygning
sameiebrøk: 18/29
For øvrige opplysninger om grunndata, se den seksjonerte matrikkelenheten.

Vei/vann/avløp
Eiendommen er tilknyttet offentlig vei, via privat adkomst fra tomtegrense.
Eiendommen er tilknyttet offentlig vann og avløp.

Tilbehør
Følgende tilbehør medfølger handelen:
Alt som står i boligen ved visning følger handelen, med unntak av personlige eiendeler og taklampe i stua.
Porselensett og div pynt følger IKKE.

Det gjøres spesielt oppmerksom på at boligens tilbehør og løsøre ikke medfølger handelen med mindre dette fremkommer av nærværende prospekt.

Hvitevarer som ikke er integrert i innredningen, medfølger ikke i handelen. Fastmontert og innebygget kjøkken- og baderomsinnredning følger boligen. Med mindre annet er spesifisert i salgsoppgaven gjelder NEFs normgivende liste over løsøre og tilbehør.

Boligselgerforsikring
Selger har i forbindelse med salget tegnet boligselgerforsikring gjennom Anticimex forsikring. Selgers egenerklæringsskjema følger vedlagt salgsoppgaven og interessenter må sette seg inn i dette dokumentet før bud inngis.

Boligkjøperpakke / boligkjøperforsikring
Partners har i samarbeid med If lansert et nytt og gunstig forsikringskonsept for deg som kunde. Dette innebærer at du får alle relevante dekninger inkludert til en meget konkurransedyktig pris.

Kjøper (ikke juridiske personer) har anledning til å tegne Boligkjøperpakken. Denne kan inkludere bl.a. Husforsikring, Innboforsikring, Dobbel rente dekning, Flytteforsikring og Boligkjøperforsikring. Boligkjøperpakken må senest tegnes på kontraktsmøte og prisen avhenger av boligtypen. Ta kontakt for ytterligere informasjon.

Budgivning
Vi oppfordrer alle til å lese Forbrukerinformasjon om budgivning før bud inngis. Alle bud og budforhøyelser skal inngis skriftlig til megler. I tillegg er megler pålagt å innhente gyldig legitimasjon og signatur fra budgiver før bud kan formidles til selger.

Kravet til legitimasjon og signatur er oppfylt for budgivere som benytter Bank-ID og vi oppfordrer derfor alle til å gi bud elektronisk ved å benytte GI BUD knappen på eiendommens hjemmeside på Partners.no. Eventuelle forhøyelser kan sendes ved å svare direkte på mottatt sms fra meglers system, til megler per e-post eller SMS: 97 04 32 05 . Alle budforhøyelser skal bekreftes av megler.

For at budene skal kunne bli behandlet og videreformidlet skriftlig til alle involverte parter, må alle bud ha en tilstrekkelig lang akseptfrist, jf. eiendomsmeglingsforskriften § 6-3. Selger må også skriftlig akseptere budet før aksept kan formidles til budgiver. Akseptfrist på alle bud skal være minimum 30 minutter, og budforhøyelser må skje i god tid før fristens utløp. Bud som ikke er skriftlig, eller som har kortere akseptfrist enn til kl. 12.00 dagen etter siste annonserte visning, vil ikke bli formidlet til selger. Selger står fritt til å akseptere eller forkaste et hvert bud og er således ikke forpliktet til å akseptere det høyeste budet på eiendommen. Etter at eiendommen er solgt vil kjøper og selger få tilsendt budjournal. Øvrige budgivere kan få utlevert kopi av budjournalen i anonymisert form.

Det gjøres oppmerksom på at budgiver også vil være den som vil stå som kjøper av eiendommen. Dersom man etter at bud er akseptert ønsker å endre hvem som skal stå som eier, forutsetter dette at selger godkjenner en slik endring. Alle involverte parter skal signere kjøpekontrakt og er solidarisk ansvarlig for kjøpet frem til oppgjør er gjennomført.

Overtagelse
Etter avtale. Budgiver oppfordres til å oppgi ønsket overtagelsesdato i budskjema.

Diverse
Alle innvendige og utvendige arealangivelser, samt beskrivelser av bygningen er hentet fra vedlagte tilstandsrapport. Salgsoppgaven er basert på selgers opplysninger gitt til takstmann, megler og opplysninger innhentet fra kommunen, eventuelt forretningsfører og andre tilgjengelige kilder. Interessenter oppfordres til å undersøke eiendommen godt, gjerne sammen med sakkyndig, før bud inngis. Det er ikke kontrollert om tomtegrensene stemmer med de grenser/gjerde som fysisk er satt. Det kan være avvik fra dagens rombruk/rombenevnelse i forhold til det opprinnelige byggemeldte/godkjente.

Meglerforetaket oppfordrer evt. budgivere til å lese gjennom fullstendig prospekt/salgsoppgave med vedlegg.

Lov om hvitvasking
Eiendomsmeglingsforetak plikter etter lov om hvitvasking å gjennomføre kontrollhandlinger knyttet til kjøper og selgers identitet og forhold knyttet til gjennomføringen av handelen. Dette omfatter også opplysninger om kundeforholdets formål og tilsikrede art. For kjøper må kontroll av legitimasjon skje senest ved inngåelse av kontrakt. Signering med bankID er regnet som gyldig legitimasjonskontroll. Ved oppdrag hvor juridiske personer (selskap) er part må eiendomsmegler også gjennomføre kontroll av hvilke fysiske personer som kontrollerer selskapet (reelle rettighetshavere). Dersom megler ikke klarer å gjennomføre pålagte kundetiltak må megler avvise kunden og oppdraget. Megler har også plikt å melde forhold som ikke er avklart og fremstår som mistenkelige til Økokrim. Megler kan også i enkelte tilfeller har plikt til å stanse gjennomføringen av handelen.

Eiendomsmegler plikter å gjennomføre ytterligere undersøkelser knyttet til handelen basert på kjøpers egenkapital eller andre forhold knyttet til kjøper. Kjøper oppfordres til å innbetale den delen av kjøpesummen som er egenkapital i en overføring fra egen bankkonto i norsk bank.

Salgsbetingelser
Eiendommen skal overleveres kjøper i tråd med det som er avtalt. Det er viktig at kjøper setter seg grundig inn i alle salgsdokumentene, herunder salgsoppgave, tilstandsrapport og selgers egenerklæring. Kjøper anses kjent med forhold som er tydelig beskrevet i salgsdokumentene. Forhold som er beskrevet i salgsdokumentene kan ikke påberopes som mangler. Dette gjelder uavhengig av om kjøper har lest dokumentene. Alle interessenter oppfordres til å undersøke eiendommen nøye, gjerne sammen med fagkyndig før bud inngis. Kjøper som velger å kjøpe usett kan ikke gjøre gjeldende som mangel noe han burde blitt kjent med ved undersøkelsen.

Dersom det er behov for avklaringer, anbefaler vi at kjøper rådfører seg med eiendomsmegler eller en bygningssakyndig før det legges inn bud.

Hvis eiendommen ikke er i samsvar med det kjøperen må kunne forvente ut ifra alder, type og synlig tilstand, kan det være en mangel. Det samme gjelder hvis det er holdt tilbake eller gitt uriktige opplysninger om eiendommen og dette har virket inn på avtalen. En bolig som har blitt brukt i en viss tid, har vanligvis blitt utsatt for slitasje og skader kan ha oppstått. Slik bruksslitasje må kjøper regne med, og det kan avdekkes enkelte forhold etter overtakelse som nødvendiggjør utbedringer. Normal slitasje og skader som nødvendiggjør utbedring, er innenfor hva kjøper må forvente og vil ikke utgjøre en mangel.

Boligen kan ha en mangel dersom det er avvik mellom opplyst og faktisk areal, forutsatt at avviket er på 2% eller mer og minimum 1 kvm.

Ved beregning av et eventuelt prisavslag eller erstatning må kjøper selv dekke tap/kostnader opptil et beløp på kr 10 000 (egenandel).

Dersom kjøper ikke er forbruker selges eiendommen «som den er», og selgers ansvar er da begrenset jf. avhl. § 3-9, 2. pktm. Informasjon om kjøpers undersøkelsesplikt, herunder oppfordringen om å undersøke eiendommen nøye, gjelder også for kjøpere som ikke anses som forbrukere.

Eiendomsmegler standardkontrakt inneholder bl.a. bestemmelser om at hvis det foreligger vesentlig mislighold som bl.a. gir selger rett til å heve når det er gått 30 dager fra avtalt betalingstid, kjøper aksepterer dette som bindende for seg.

Avhendingsloven
Frivillig salg av fast eiendom reguleres av Lov om avhending av fast eiendom av 3. juli 1992 nr. 93.

Finansiering
Vi har løpende kontakt med finansinstitusjoner som kan tilby lån med konkurransedyktige betingelser. Hvis ønskelig formidler vi gjerne kontakt.

Heftelser
Legalpant tilsvarende 2 G for panterett til sameiet. Iht. lov om Eierseksjonssameier §30, er sameierne overfor sameiets kreditorer ansvarlig i forhold til sin sameiebrøk. Ved manglende betaling av fellesutgifter har sameiet lovbestemt pantesikkerhet i den enkelte eierseksjon inntil 2 ganger folketrygdens grunnbeløp.

På eiendommen kan det være tinglyst erklæringer/avtaler som for eksempel rett til kommunen til å anlegge vann- og kloakkledninger inkl. reparasjon av disse, bestemmelser om bebyggelsen, gjerder, vei og adkomstrettigheter. Disse erklæringene/avtalene vil følge eiendommen ved salg, og kan ikke slettes. For nærmere informasjon om dette gjelder denne eiendommen, se oversikten over tinglyste heftelser. Dersom det ønskes mer informasjon, ta kontakt med megler.

Adresse og matrikkel
Framstadvegen 26C, 2835, Raufoss, Gnr. 37 bnr. 26 snr. 2 i Vestre Toten kommune
Ideell andel av sameiet: 18/29

Eier
Ali Afrikan
Bagheri Mahboube Tayfe

Oppdragsnummer
6-22-0273

Meglers vederlag

Om meglers vederlag er det avtalt 1,40 % beregnet av salgssummen, minimum kr 37.900,-. I tillegg er det avtalt vederlag for oppgjør kr. 6.250,-, tilrettelegging. kr. 15.900,-, markedsføringspakke kr. 17 900,- For visninger er det avtalt kr. 3 000,-. Alle tall i dette avsnitt er opplyst inklusive mva.

Vedlegg til salgsoppgave og kjøpekontrakt
Vedlagt i salgsoppgaven foreligger det reguleringsbestemmelser med kart, tilstandsrapport, egenerklæringsskjema selger, energiattest mm. Alle interessenter oppfordres til å sette seg inn i fremlagte dokumenter før bud inngis. Ta gjerne kontakt med megler dersom du ønsker utlevert dine egne kopier av dokumentene.

Det gjøres oppmerksom på at Partners Eiendomsmegling sine standard kjøpekontrakter blir benyttet i handelen, dersom det ikke avtales noe annet før handel har kommet i stand.

Behandling av personopplysninger
Det gjøres oppmerksom på at foretaket behandler personopplysninger og all behandling skjer iht. personvernregelverket. Meglerforetaket behandler kun personopplysninger som er nødvendig for å gjennomføre oppdraget. Det gjøres oppmerksom på at vi deler dine personopplysninger med offentlige myndigheter i den utstrekning det er nødvendig og med virksomheter som tilbyr tjenester for gjennomføring av oppdraget. For mer informasjon se personvernerklæring på www.partners.no.

TEKNISKE DOKUMENTER

Tilstandsrapport

Framstadvegen 26 C, 2835 RAUFOSS

VESTRE TOTEN kommune

gnr. 37, bnr. 26, snr. 2

Areal (BRA): Enebolig 114 m²

Befaringsdato: 06.02.2024 **Rapportdato:** 13.02.2024 **Oppdragsnr.:** 14333-1780 **Referansenummer:** AI1378

Autorisert foretak: Takstcon AS **Sertifisert Takstingeniør:** Sindre Illøkken Eriksen

Rapporten kan brukes i inntil ett år etter befaringsdatoen, og kan ikke gjenbrukes ved flere boligsalg i denne perioden.
For eiendomsoverdragelser fra 1.1.2024, må selger sørge for at areal i rapporten er oppdatert og følger ny bransjestandard for areal.
Skjer det endringer, oppstår skader også videre på boligen, bør du som selger be om oppdatert rapport.

Norsk takst

Norsk takst er bransjeorganisasjonen for landets bygningssakkyndige og takstforetak, med om lag 1400 sertifiserte medlemmer fordelt på omtrent 1000 bedrifter. I boligomsetningen regnes takstrapportene som et helt avgjørende element i den informasjonen som gjøres tilgjengelig for kjøper. Årlig leverer medlemmene rundt 120.000 slike takster. Det gir unik oversikt over norske boliger, og bidrar til at alle oppdrag kan utføres med utgangspunkt i erfaringsbasert kvalitet.

Det stilles høye krav til utdanning, sertifisering og yrkesetikk. Norsk takst er opptatt av at boligomsetningen skal være trygg, og legger vekt på å opptre uavhengig av andre bransjeaktører. Bygningssakkyndige fakturerer sine tjenester uten hensyn til hvilken pris som oppnås, og skal heller ikke på annen måte ha noen egeninteresse knyttet til handelen.

Uavhengighet og god fagkunnskap har over tid bygget troverdighet og tillit. Både selger og kjøper skal kunne stole på bygningssakkyndiges vurderinger. For tilfeller der det likevel skulle oppstå misnøye med utført arbeid, har vi sammen med Forbrukerrådet etablert en klagenemnd.

Norsk takst har en sentral rolle i utviklingen av norske standarder, regler og profesjonsprinsipper, og representerer bransjen i alle relevante internasjonale fora. Dette sikrer at norske bygningssakkyndige tidlig kan tilpasse seg krav og bransjetrender fra utlandet, samtidig som takseringsfaget får en norsk stemme på verdensbasis. Organisasjonen bidrar i næringspolitisk sammenheng, og har vært en pådriver for å sikre at lover og regler gir trygghet for forbrukerne i boligomsetningen.

Takstcon AS

Takstcon AS ble etablert i 2014 og har siden utført flere tusen rapporter i Innlandet, derav har vi fått en unik lokalkunnskap. Vi er flere takstmenn som har en allsidig og bred erfaring fra alle ledd i bygg- og anleggsbransjen. Her kan nevnes prosjekt- og byggeledelse, eiendomsutvikling, konsulentvirksomhet, kalkulasjon, tegning, beregninger, nybygg, rehabilitering og skadeutbedringer både i privat- og næringsmarkedet. I tillegg har vi en unik kompetanse fra landbruket som gjør at vi er den foretrukne partner for alle typer takseringer innen landbruk.

Vi er medlem i Norsk Takst som er Norges største takstorganisasjon og er da underlagt bransjens strengeste krav til takstforetaket, takstpersoner og etterutdanning.

Rapportansvarlig

Sindre Illøkken Eriksen
Uavhengig Takstingeniør
sindre@takstcon.no
459 64 141

Energirådgiver

Dette trenger du å vite om tilstandsrapporten

Hva er en tilstandsrapport?

En tilstandsrapport beskriver synlige skader/avvik eller tegn på skader/avvik på boligen. Rapporten fremhever vanligvis ikke positive egenskaper ved boligen.

Hva vurderer en bygningssakkyndig?

Den bygningssakkyndige vurderer boligen ut fra hva man kan forvente av en bygning av samme alder og type. Vurderingen gjøres som regel mot hvordan det var vanlig å bygge og regler som gjaldt da boligen ble oppført (søknadstidspunktet). Forhold som er vanlige for bygningens alder, slik som slitasje etter normal bruk regnes ikke som avvik.

Hva inneholder tilstandsrapporten?

Den bygningssakkyndige undersøker rom og bygningsdeler slik det kommer frem av Forskrift til avhendingsloven. Tilstandsrapporten inneholder bare avvik som den bygningssakkyndige kan se eller kontrollere med enkle hjelpemidler. Det gjøres ikke nærmere undersøkelser slik som åpning av vegger eller andre bygningsdeler. I vegg mot våtrom og rom under terreng kan det borres et hull for å gjøre enkle undersøkelser slik som fuktsøk.

Når du kjøper en brukt bolig

Når du kjøper en brukt bolig, er det viktig å være oppmerksom på at dette ikke kan sammenlignes med å kjøpe en ny bolig. Måten boligen ble bygget på kan være annerledes enn i dag. Bygninger svekkes over tid, og utsettes for slitasje blant annet på grunn av bruk og vær og vind. Mange boliger fornyes helt eller delvis, noen i flere omganger, eller det oppføres tilbygg. Særlig for boliger som er pusset opp eller endret, er det viktig å merke seg at fornyelse av overflater ikke nødvendigvis betyr at bygningsdeler under er forbedret.

Vurdering mot byggeår

Den bygningssakkyndige vil vurdere boligen mot hvordan det var vanlig å bygge og regler som gjaldt da bygningen ble oppført (søknadstidspunktet). Den bygningssakkyndige ser etter avvik som har betydning for og som reduserer boligens funksjon og verdi, og som kommer frem av Forskrift til avhendingslova.
Noen rom og bygningsdeler slik som bad og vaskerom, og forhold som gjelder sikkerhet mot brann, rekkverk og trapper osv., vil den bygningssakkyndige vurdere mot dagens regelverk. Etter dagens regelverk vil disse kunne få en tilstandsgrad 2 eller 3 uten at det nødvendigvis er krav om at avviket må utbedres.

Tilstandsrapporten beskriver ikke hele boligen

BYGNINGSSAKKYNDIGE SER FOR EKSEMPEL IKKE PÅ (MED MINDRE BYGNINGSDELEN ER NEVNT I RAPPORTEN)

• vanlig slitasje og normal vedlikeholdstilstand • bagatellmessige forhold som ikke påvirker bygningens bruk eller verdi vesentlig • etasjeskillere • tilleggsbygg slik som garasje, bod, anneks, naust også videre • utvendige trapper • støttemurer • skjulte installasjoner • installasjoner utenfor bygningen • full funksjonstesting av el- og VVS-installasjoner • geologiske forhold og bygningens plassering på grunnen • bygningens planløsning • bygningens innredning • løsøre slik som hvitevarer • utendørs svømmebasseng og pumpeanlegg • bygningens estetikk og arkitektur • bygningens lovlighet (bortsett fra bruksendringer, brannceller og forhold som åpenbart kan påvirke helse, miljø og sikkerhet) • fellesarealer (med mindre boligeier har vedlikeholdsplikt for fellesarealer og dette er kjent for bygningssakkyndig, eller fellesarealet har en særlig tilknytning til boligen).

© iVerdi 2023 © Norsk takst 2023

Malen til denne rapporten, inkludert standardtekstene fra Norsk takst, er vernet etter åndsverkloven og kan kun benyttes av medlemsforetakene i Norsk takst og av takstingeniører som er sertifisert i slikt foretak, samt av kunder hos iVerdi og studenter hos NEAK. For andre aktører er eksemplarfremstilling av malen og standardtekster, som utskrift og annen kopiering til bruk som grunnlag for tilsvarende rapporter, bare tillatt når det er hjemlet i lov (kopiering til privat bruk, sitat o.l.) eller avtale med Norsk Takst (Forside) eller iVerdi (Hjem-iVerdi).

Utnyttelse i strid med lov eller avtale kan medføre erstatnings- og straffeansvar.

Dette trenger du å vite om tilstandsrapporten

Tilstanden vurderes med ulike tilstandsgrader

Tilstanden gir uttrykk for en gitt forventet tilstand, blant annet vurdert ut fra alder og normal bruk. Ved Tilstandsgrad 0 (TG0) og Tilstandsgrad 1 (TG1) gir den bygningssakkyndige normalt ingen begrunnelse for valg av tilstandsgrad. Grunnen er at bygningen eller bygningsdelen da bare har normal slitasje. Ved skjulte konstruksjoner kan alder alene avgjøre tilstandsgrad. Når bygningssakkyndige anbefaler tiltak, for eksempel utbedringer, må brukeren av rapporten vurdere om tiltakene er nødvendige og lønnsomme.
Når den bygningssakkyndige velger tilstandsgrad, baseres vurderingen på faste kriterier som følger av gjeldende bransjestandard for Teknisk tilstandsanalyse ved omsetning av bolig og Forskrift til avhendingslova.

TG 0

TILSTANDSGRAD 0, TG0: INGEN AVVIK

Bygningsdelen skal være tilnærmet ny, ikke vise tegn på slitasje og det skal være lagt frem dokumentasjon på faglig god utførelse. Det er ingen merknader til delen.

TG 1

TILSTANDSGRAD 1, TG1: MINDRE AVVIK

Bygningsdelen skal bare ha normal slitasje, og strakstiltak skal ikke anses som nødvendig. Graden kan også brukes når delen er ny, men der dokumentasjon på faglig god utførelse mangler.

TG 2

TILSTANDSGRAD 2, TG2: VESENTLIGE AVVIK OG MINDRE AVVIK SOM ETTER NS 3600 GIR TG 2

Bygningsdelen skal enten ha feil utførelse, en skade eller symptomer på skade, sterk slitasje eller nedsatt funksjon. Graden gis når bygningsdelen trenger vedlikehold eller tiltak i nær fremtid. Graden skal også brukes når delen er gammel og det er grunn til å varsle om faren for skader på grunn av alderen, eller når det er grunn til å overvåke delen spesielt på grunn av fare for større skader eller følgeskader.

Ved avvik som ikke krever umiddelbare tiltak (ingen umiddelbar kostnad) så blir TG2 markert med en lysere farge.

TG 3

TILSTANDSGRAD 3, TG3: STORE ELLER ALVORLIGE AVVIK

Denne tilstandsgraden brukes ved kraftige tegn på forhold som man må regne med trenger utbedring straks eller innen kort tid. Det er påvist funksjonssvikt eller sammenbrudd.

TG IU

IKKE UNDERSØKT/IKKE TILGJENGELIG FOR UNDERSØKELSE

Det kan være avvik/skader som ikke er avdekket.

Hva er et anslag på utbedringskostnad?

Hva det vil koste å utbedre rom eller bygningsdeler, er et forsiktig anslag basert på nåværende kvalitet, registrert avvik og angitte tiltak i rapporten. Anslaget er gitt på generelt grunnlag og må ikke forveksles med et pristilbud fra en håndverker. Det kan foreligge avvik og tiltak som ikke kommer frem av rapporten. Utbedringskostnad avhenger blant annet av personlige valg av og markedspris på materialer og tjenesteyter.

I rapporten skal det settes anslag for utbedringskostnad for TG3, og slikt anslag kan også gis ved TG2.

- Ingen umiddelbare kostnader
- $ Tiltak under kr 10 000
- $$ Tiltak mellom kr 10 000 - 50 000
- $$$ Tiltak mellom kr 50 000 - 100 000
- $$$$ Tiltak mellom kr 100 000 - 300 000
- $$$$$ Tiltak over kr 300 000

Beskrivelse av eiendommen

BELIGGENHET:
Boligen ligger i et solrikt og etablert område på Raufoss. Området består av eneboliger, rekkehus og leiligheter. Det er ca. 1,2 km til Raufoss sentrum, barneskole, ungdomsskole og videregående skole. Det er ca. 900 meter til Grimåsskogen barnehage.

ENKEL BYGNINGSBESKRIVELSE:
Støpt ringmur med plate på mark av støpt betong. Yttervegg i isolert bindingsverk. Skråtak i trekonstruksjon. Undertak av plater. Etasjeskiller med trebjelkelag. Liggende utvendig trekledning. Taktekking med metallplater. Takrenner og utvendige beslag i metall. Vindski i tre. Trevinduer, balkongdør og ytterdør med 2-lags isolerglass.

BEBYGGELSEN:
Bolig med primærareal på 111 m² over 2 etasjer.
Terrasse mot vest med adkomst fra stue.
Enkel carport (denne er ikke ytterligere beskrevet i denne rapporten).

STANDARD:
Boligen er fra 2008.
Normal standard og god planløsning.
Oppvarming består av vedfyring og strøm. Se boligens energiattest.
Ventilasjon består av naturlig og mekanisk ventilasjon.
El-anlegg med automatsikringer. I hovedsak skjult ledningsnett.

OM TOMTEN:
Felles eiet tomt på 1686,8 m² som er flat/skrånende og opparbeidet med plen og beplantning. Gruset gårdsplass. Boligen disponerer naturlig del av tomten.

Enebolig - Byggeår: 2008

Gå til side

INNVENDIG

Innvendige overflater på himlinger er hovedsakelig preget av: Himlingsplater.

Innvendige overflater på vegger er hovedsakelig preget av: Panelplater. Fliser. Tapet.

Innvendige overflater på gulv er hovedsakelig preget av: Laminat. Parkett. Fliser.

Etasjeskiller i trekonstruksjoner.

Elementpipe. Peisovn. Vedovn.

Trapp av treverk.

Formpressede innerdører. Glassfelt i enkelte dører.

Gå til side

VÅTROM

Bad: Våtrommet er som fra byggeåret. Fliser på gulv og vegger. Himlingsplater. Servant med underskap. Dusjvegger. Gulvmontert wc. Opplegg vaskemaskin. Mekanisk avtrekk. Varme i gulv.

Gå til side

KJØKKEN

Kjøkkeninnredning med laminerte skrog, profilerte fronter og laminert benkeplate med kjøkkenkum. Flislagt og belysning over benkeplate. Plass til frittstående komfyr, kjøleskap og oppvaskmaskin. Kjøkkenventilator er montert over komfyr.

Gå til side

TEKNISKE INSTALLASJONER

Synlige vannrør i: Plast, rør-i-rør.

Synlige avløpsrør i: Plast.

Varmepumpe fra 2008 er plassert i stue.

Varmtvannsbereder på 200 liter fra 2005 er plassert på badet.

Gå til side

TOMTEFORHOLD

Boligens vann- og avløpssystem er tilkoblet det kommunale anlegget.

Arealer

Gå til side

Oversikt over totalt bruksareal (BRA m²)

Enebolig

	Internt bruksareal	Eksternt bruksareal	Innglasset balkong	
ETASJE	BRA-i	BRA-e	BRA-b	SUM
2. etasje	54	0	0	54
1. etasje	60	0	0	60
Sum	**114**	**0**	**0**	
Sum BRA	**114**			

Forutsetninger og vedlegg

Gå til side

Framstadvegen 26 C, 2835 RAUFOSS
Gnr 37 - Bnr 26
3443 VESTRE TOTEN

Takstcon AS
Ringvegen 7
2816 GJØVIK
Norsk takst

Beskrivelse av eiendommen

Lovlighet

Gå til side

Enebolig

• Det foreligger godkjente og byggemeldte tegninger, som stemmer med dagens bruk

Takstmannens sin kontroll når det gjelder lovlig bruk av eiendommen/ boenheten er avgrenset til å omfatte kontroll av de siste godkjente tegninger av bygg som gjelder eiendommen og/ eller den aktuelle boenheten opp mot bruk av eiendommen/ boenheten på befaringstidspunktet.

Når det gjelder reguleringsmessige forhold som for eksempel utnyttelse av tomta er dette ikke vurdert av takstmann dersom det ikke er spesielt omtalt i rapporten.

Teknisk krav som for eksempel avstand mellom byggverk og utførelse av brannskillende konstruksjoner er ikke vurdert av takstmann dersom det ikke er spesielt omtalt i rapporten.

En kjøper av eiendommen oppfordres derfor til å sjekke planbestemmelser som gjelder eiendommen, for å skaffe informasjon om disse inneholder bestemmelser av betydning for kjøpers bruk/ utvikling av eiendommen.

Sammendrag av boligens tilstand

Fordeling av tilstandsgrader

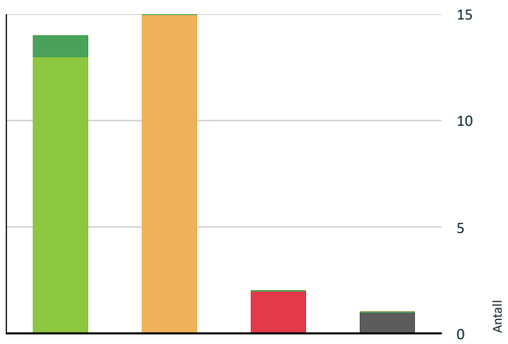

- TG0: Ingen avvik
- TG1: Mindre eller moderate avvik
- TG2: Avvik som ikke krever tiltak
- TG2: Avvik som kan kreve tiltak
- TG3: Store eller alvorlige avvik
- TG IU: Konstruksjoner som ikke er undersøkt

Vil du vite mer om tilstandsgrader? Se side 4.

Anslag på utbedringskostnad

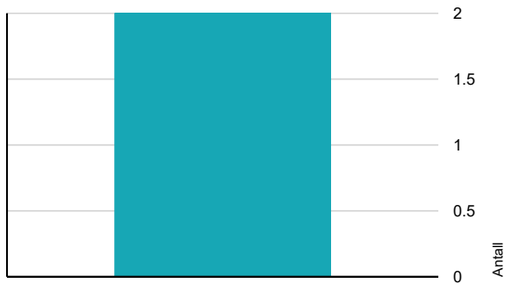

- Ingen umiddelbare kostnader
- Tiltak under kr 10 000
- Tiltak mellom kr 10 000 - 50 000
- Tiltak mellom kr 50 000 - 100 000
- Tiltak mellom kr 100 000 - 300 000
- Tiltak over kr 300 000

Hva er anslag på utbedringskostnad? Se side 4.

Spesielt for dette oppdraget/rapporten

Det bemerkes at opplysninger om årstall, utskiftninger/fornyelser av rom og bygningsdeler, samt forhold knyttet til vann og avløp, adkomstvei m.m. er i henhold til opplysninger gitt av rekvirent/eier/tilstedeværende, med mindre annet fremgår.

Takstmann forutsetter at bygg og bruk av eiendommen er godkjent slik dette fremstår på befaringsdagen, dersom annet ikke er opplyst er byggesøknader og godkjenninger ikke undersøkt.

Verdi og tilstand på bygg og eiendom er basert på de informasjoner som er omtalt i denne rapporten, takstmann er ikke informert om og har ikke ansvar for forhold som ikke er omtalt i rapporten.

Utskrift av grunnbok er ikke innhentet, en kjøper av eiendommen oppfordres derfor til å sjekke grunnboken for å skaffe informasjon om denne inneholder eventuelle forhold av betydning for kjøpers bruk/ utvikling av eiendommen.

Privatrettslige avtaler som gjelder eiendommen er omtalt i rapporten dersom dette er opplyst av eier/ rekvirent/ tilstedeværende.

For reguleringsmessige forhold av eiendommen er det henvist til gjeldende plan. Der eiendommen er regulert til flere formål er det kun omtalt formål på hoveddelen av eiendommen. En kjøper av eiendommen oppfordres derfor til å sjekke bestemmelser i planer som gjelder eiendommen, for å skaffe informasjon om disse inneholder bestemmelser av betydning for kjøpers bruk/ utvikling av eiendommen.

Andre bygninger og installasjoner som garasje, uthus ol. er bare enkelt beskrevet og ikke undersøkt og vurdert på samme måte som boligen.

Installasjoner, maskiner og utstyr er ikke testet, det anbefales at kjøper får informasjon om tilstand, bruk og vedlikehold av slikt utstyr fra selger, alternativt innhenter dette fra leverandør av utstyret, samt tester utstyret selv. Der kjøper ikke ønsker, eller er i stand til dette anbefales det å hente inn fagmann som kan utføre dette for kjøper.

Rapporten kan brukes i inntil ett år etter befaringsdatoen, og kan ikke gjenbrukes ved flere boligsalg i denne perioden. Skjer det endringer, oppstår skader eller lignende på boligen, bør du som selger be om oppdatert rapport.

Under befaringen var taktekking, terreng o.l gitt begrenset inspeksjonsmulighet på grunn av snø.

Jeg var alene på befaringen. Det betyr at informasjon som kunne vært fortalt om og vist kanskje ikke er kommentert selv om det burde vært sagt noe om.

Oppsummering av avvik

Framstadvegen 26 C, 2835 RAUFOSS
Gnr 37 - Bnr 26
3443 VESTRE TOTEN

Takstcon AS
Ringvegen 7
2816 GJØVIK

Sammendrag av boligens tilstand

Vil du vite mer? Se på rommet eller bygningsdelen senere i rapporten.

Enebolig

TG 3 STORE ELLER ALVORLIGE AVVIK

Utvendig > Nedløp og beslag	Gå til side
Utvendig > Balkonger, terrasser og rom under balkonger	Gå til side

TG IU KONSTRUKSJONER SOM IKKE ER UNDERSØKT

Tomteforhold > Terrengforhold	Gå til side

TG 2 AVVIK SOM KAN KREVE TILTAK

Utvendig > Veggkonstruksjon	Gå til side
Utvendig > Vinduer	Gå til side
Utvendig > Dører	Gå til side
Innvendig > Radon	Gå til side
Innvendig > Innvendige dører	Gå til side
Våtrom > 1. etasje > Bad > Overflater vegger og himling	Gå til side
Våtrom > 1. etasje > Bad > Overflater Gulv	Gå til side
Våtrom > 1. etasje > Bad > Sluk, membran og tettesjikt	Gå til side
Våtrom > 1. etasje > Bad > Sanitærutstyr og innredning	Gå til side
Våtrom > 1. etasje > Bad > Ventilasjon	Gå til side
Våtrom > 1. etasje > Bad > Fukt i tilliggende konstruksjoner	Gå til side
Tekniske installasjoner > Vannledninger	Gå til side
Tekniske installasjoner > Varmesentral	Gå til side
Tekniske installasjoner > Varmtvannstank	Gå til side
Tekniske installasjoner > Elektrisk anlegg	Gå til side

Tilstandsrapport

ENEBOLIG

Byggeår
2008

Kommentar
Opplyst av rekvirent. Bildet viser situasjonskart av eiendommen på befaringsdagen.

Anvendelse
Enebolig

Standard
Normal standard på bygget utfra alder/konstruksjon - se beskrivelse under konstruksjoner.

Vedlikehold
Bygningen er som fra byggeåret. Bygningen har vært ubebodd en periode, dette gir økt risiko for skader når bygningen tas i bruk. Det bør påregnes kostnader til løpende vedlikehold og oppgraderinger.

Ved kjøp av brukt bolig kan det være vanskelig å vite hva man skal forvente av behov for vedlikehold og oppgradering. Alder og tilstand på for eksempel tak, kledning, vinduer og rør vil avgjøre byggets vedlikeholdsbehov fremover. Byggeskikk og materialvalg vil også variere ut ifra byggets alder, noe som gjør at energiforbruk, komfort og bruk kan variere fra bygning til bygning avhengig av alder og hva som eventuelt er oppgradert.

UTVENDIG

TG 1 Taktekking

Taket er tekket med metallplater. Besiktiget fra bakkenivå.

Taktekkingen er besiktiget fra bakkenivå og innvendig i bolig da det ikke var godkjent sikringsutstyr for arbeid på tak på befaringen. Undertak er ikke vurdert da dette ikke var tilgjengelig for inspeksjon på befaringsdagen. Taktekking var dekket med snø på befaringsdagen. Tilstandsgrad er kun vurdert ut fra opplyst alder. Ytterligere undersøkelser anbefales når det er snøfritt. Gjennomføringer i taktekking er svake punkt og risikoen for skader er høy.

Taktekking var dekket med snø på befaringsdagen. Ytterligere undersøkelser anbefales når det er snøfritt.

TG 3 Nedløp og beslag

Utvendige beslag, takrenner og nedløp i metall. Vindskier og toppbord i treverk.

Tilstandsrapport

Vurdering av avvik:
- Det mangler snøfangere på hele eller deler av taket, noe som var krav på byggemeldingstidspunktet.
- Det er avvik:

Takvannet ledes ikke vekk fra bygningen. Dette påfører konstruksjonene (ringmur, grunnmur, drenering og fuktsikring) unødvendig høy fuktbelastning. Anbefaler at man kobler et 3-4m langt overvannsrør til nedløpet. Røret legges oppå terrenget eller graves ned vekk fra grunnmuren/bygningen.

Konsekvens/tiltak
- Tiltak:

Det må monteres snøfangere for å oppfylle byggeårets krav. Det er imidlertid nødvendig å kontrollere styrken på takkonstruksjonen før snøfangere monteres.

Kostnadsestimat: 10 000 - 50 000

Det må monteres snøfangere over inngangspartiet for å oppfylle byggeårets krav. Det er imidlertid nødvendig å kontrollere styrken på takkonstruksjonen før snøfangere monteres.

Takvannet ledes ikke vekk fra bygningen. Dette påfører konstruksjonene (ringmur, grunnmur, drenering og fuktsikring) unødvendig høy fuktbelastning.

TG 2 Veggkonstruksjon

Yttervegg i isolert bindingsverk var normal byggeskikk på oppføringstidspunktet. Liggende utvendig trekledning.

Vurdering av avvik:
- Det er ingen eller liten lufting i nedre kant av kledning mot grunnmur.

Kledning har behov for vedlikeholdsarbeider.

Konsekvens/tiltak
- Det bør foretas tiltak for å bedre lufting av kledningen.

Utbedring av lufting vil ikke være lønnsomt som enkeltstående tiltak. Men ved skifte av utvendig kledning, bør det lages tilstrekkelig lufting. Utvendige vedlikeholdsarbeider må påregnes.

TG 1 Takkonstruksjon/Loft

Mønet skråtak i trekonstruksjoner. Prefabrikkerte takstoler. Undertak med plater. Kombinert kaldt loft og skråhimling. Lufteventiler i gavl og raft. Adkomst til loft fra luke.

Isolasjon ligger stedvis ujevnt på loftet, tiltak anbefales slik at isolasjonen ligger helt jevnt.

TG 2 Vinduer

Trevinduer med 2-lags isolerglass.

Vurdering av avvik:
• Det er avvik:

Omramming vindu er ført ned på beslag, risiko for fuktopptrekk. Omramming rundt vinduer er ført ned på beslag, risiko for fuktopptrekk.

Konsekvens/tiltak
• Tiltak:

Tiltak anbefales for omramming rundt vinduer. Forhold krever skjerpet grad av tilsyn og vedlikehold med dagens utførelse.

Omramming vindu er ført ned på beslag, risiko for fuktopptrekk. Omramming rundt vinduer er ført ned på beslag, risiko for fuktopptrekk.

TG 2 Dører

Ytterdør i treverk med 2 lags isolerglass.
Balkongdør i tre med 2 lags isolerglass.

Vurdering av avvik:
• Det er påvist dører som er vanskelig å åpne eller lukke.

Ytterdør går på karm.

Konsekvens/tiltak
• Andre tiltak:

Justering av ytterdør må påregnes.

TG 3 Balkonger, terrasser og rom under balkonger

Overbygget terrasse mot vest med adkomst fra stue. Fundamentering er ikke synlig. Konstruksjoner, overflater, rekkverk og håndlist i treverk.

Vurdering av avvik:

• Det er avvik:

Konstruksjoner er underdimensjonerte. Skader i taktekkingen. Skjevheter er registrert.

Konsekvens/tiltak
• Tiltak:

Vedlikeholdsarbeider må påregnes. Taktekking må skiftes ut.

Kostnadsestimat: 10 000 - 50 000

Konstruksjoner er underdimensjonerte.

Skjevheter er registrert. Det anbefales ytterligere undersøkelser av fundamenteringen når det er snøfritt.

INNVENDIG

TG 1 Overflater

Innvendige overflater på himlinger er hovedsakelig preget av: Himlingsplater.

Innvendige overflater på vegger er hovedsakelig preget av: Panelplater. Fliser. Tapet.

Innvendige overflater på gulv er hovedsakelig preget av: Laminat. Parkett. Fliser.

TG 1 Etasjeskille/gulv mot grunn

Etasjeskiller i trekonstruksjoner.
Fundamentert med ringmur og støpt gulv på grunn.

Det er målt ca. 7 mm høydeforskjell på gulv i 2. etasje på stue over en lengde på ca. 2 m og totalavvik i rommet på ca. 14 mm.
Det er målt ca. 5 mm høydeforskjell på gulv i 2. etasje på soverom over en lengde på ca. 2 m og totalavvik i rommet på ca. 8 mm.

Det er målt ca. 4 mm høydeforskjell på gulv i 1. etasje på stue over en lengde på ca. 2 m og totalavvik i rommet på ca. 7 mm.
Det er målt ca. 3 mm høydeforskjell på gulv i 1. etasje på gang over en lengde på ca. 2 m og totalavvik i rommet på ca. 6 mm.

TG 2 Radon

Det er ikke foretatt radonmålinger, og bygget hadde ikke krav til radonsperre. Årsgjennomsnittet av radonkonsentrasjon i rom bør ikke overstige 200 Bq/m³ i inneluft.

Vurdering av avvik:
• Det er ikke foretatt radonmålinger, og bygget er heller ikke utført med radonsperre.

Konsekvens/tiltak
• Det bør gjennomføres radonmålinger.

Tilstandsrapport

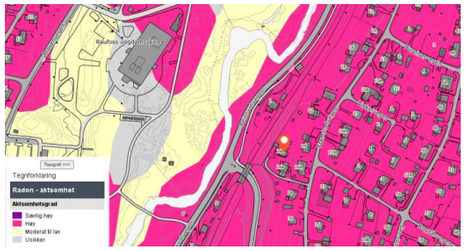

Radonmålinger er ikke foretatt, heller ikke andre tiltak mot radon, eiendommen ligger i et område som i NVE Radon aktsomhetskart er definert med "høy" eller "særlig høy" aktsomhetsgrad.

TG 1 Pipe og ildsted

Elementpipe. Peisovn. Vedovn.

Pipe er besiktiget fra bakkenivå da det ikke var godkjent sikringsutstyr for arbeid på tak på befaringen. Det anbefales på generell basis alltid en kontroll av piper og ildsteder ved omsetning av boliger. Det gjøres oppmerksom på at det er det lokale brann- og feiervesen som fører tilsyn med piper og ildsteder i hver enkelt kommune. Ovner og oppvarmingskilder er ikke funksjonstestet av takstmann.

TG 1 Innvendige trapper

Trapp av treverk.

TG 2 Innvendige dører

Formpressede innerdører.
Glassfelt i enkelte dører.

Vurdering av avvik:
• Det er påvist avvik som tilsier at det bør foretas tiltak på enkelte dører.

Konsekvens/tiltak
• Enkelte dører må justeres.

TG 1 Andre innvendige forhold

Oppvarming består av: Strøm. Vedfyring.

I hovedsak ved hjelp av: Panelovner. Varme i gulv. Varmepumpe. Ildsteder.

Selgers opplysning: Varmekabler i gulv på bad og i entre.

VÅTROM

Tilstandsrapport

1. ETASJE > BAD

Generell

Våtrommet er som fra byggeåret. Ingen dokumentasjon for utført arbeid. Fliser på gulv og vegger. Himlingsplater. Servant med underskap. Dusjvegger. Gulvmontert wc. Opplegg vaskemaskin. Mekanisk avtrekk. Varme i gulv.

Ved vurdering av våtrommet legges det til grunn krav fra dagens gjeldende Teknisk forskrift (TEK17). Sjekkpunkter vurderes visuelt slik de fremstår ved befaring, uten demontering/ flytting av deksler/innredning ol. Det er ikke fremvist dokumentasjon på utførelse av våtrommet. For el. installasjoner på våtrommet er det ikke vurdert om krav til installasjoner er ivaretatt, det anbefales å gjennomføre en utvidet EL. kontroll av fagmann på alle el. installasjoner på våtrommet.

1. ETASJE > BAD

TG 2 Overflater vegger og himling

Fliser på vegg. Himlingsplater.

Vurdering av avvik:
• Det er vindu/dør med ikke fuktbestandige materialer i våtsonen (ved vask, dusj, badekar, osv.), løsningen eller byggematerialet er uegnet

Slitte misfargede fuger er registrert. Sprekk i flis.

Konsekvens/tiltak
• Andre tiltak:

Materiale er ikke utsatt for direkte vannsprut, men plasseringen i våtsone kan forkorte levetiden til materiale. Eventuelle tiltak bør vurderes.

Vindu er plassert i våtsonen.

Fordelerskap for rør-i-rør system er plassert i våtsonen. Viktig å unngå vannsøl i dette området.

1. ETASJE > BAD

TG 2 Overflater Gulv

Fliser på gulv. Elektriske varmekabler.

Vurdering av avvik:
• Krav til fall (høydeforskjell) er ikke oppfylt, men det er fall til sluk.

Konsekvens/tiltak
• Vær oppmerksom ved bruk. For å få tilstandsgrad 0 eller 1 må gulvet bygges om, for å få riktig fall til sluk. Det vil imidlertid sjelden være økonomisk rasjonelt som et enkeltstående tiltak. Ved en eventuell renovering, påse at våtrommet bygges med riktig fall til sluk.

1. ETASJE > BAD

TG 2 Sluk, membran og tettesjikt

Plastsluk. Smøremembran med ukjent utførelse.

Tilstandsrapport

Vurdering av avvik:
• Mer enn halvparten av forventet brukstid er passert på membranløsningen.

Ved enkle fuktsøk og bruk av fuktindikator registrerte jeg verdier utover hva som forventes som normalt på utsatte steder. Våtrommet har utlevd mye av normal brukstid, oppussing må påregnes. Det kan generelt ikke gis garanti for flislagte flater, da membran ikke kan kontrolleres. Dusjing direkte på gulv/vegger gir økt belastning på konstruksjonene. Membraner har en aldringsprosess og forventet brukstid. Dette kan også variere ut fra hvilken type membran som er benyttet, hvilke egenskaper denne har i kombinasjon med selve utførelsen, og ut fra bruksintensitet. Risiko for lekkasjer øker med alder.

Konsekvens/tiltak
• Installering av tett dusjkabinett anbefales.
• Overvåk tilstanden jevnlig. For å få tilstandsgrad 0 eller 1 må tettesjiktet skiftes ut, men tidspunktet for når dette er nødvendig er vanskelig å si noe om.

På befaringsdagen var det lagt beskyttelse av plast over sluket- dette antas å være fordi våtrommet har stått ubrukt over lengre tid. Ytterligere undersøkelser av sluket anbefales.

Ved enkle fuktsøk og bruk av fuktindikator registrerte jeg verdier utover hva som forventes som normalt på utsatte steder.

1. ETASJE > BAD

TG 2 Sanitærutstyr og innredning

Servant med underskap. Dusjvegger. Opplegg for vaskemaskin. Gulvmontert wc.

Vurdering av avvik:
• Det er avvik:

Dusjdør går noe tregt.

Konsekvens/tiltak
• Tiltak:

Det er ikke behov for strakstiltak siden innredninger fungerer for dagens eier, men ut ifra alder kan utskiftninger påregnes.

1. ETASJE > BAD

TG 2 Ventilasjon

Mekanisk avtrekk.

Vurdering av avvik:
• Det er avvik:

Ventilering vurderes som ikke tilfredsstillende. Det er ikke tilluft under dør, dette anbefales etablert.

Konsekvens/tiltak
• Tiltak:

Tilluft må etableres for å lukke avviket.

Tilstandsrapport

1. ETASJE > BAD

TG 2 Fukt i tilliggende konstruksjoner

Ved fuktmåling/ kontroll som beskrevet nedenfor er det registrert måleverdi som indikerer fukt.

Undersøkelse av innebygd konstruksjon mot våtrom er der det er mulig, utført ved hulltaking/ fuktmåling inn i konstruksjonen med ett hull, noe som er minstekravet i Forskrift til Avhendingslova. På denne bakgrunn gjøres det spesielt oppmerksom på at undersøkelsen er å betrakte som en stikkprøve og sier bare noe om tilstanden i nærheten til området der kontrollen er utført. Det understrekes at innebygde konstruksjoner mot våtrom er særlig utsatt for fukt og vannskade da våtrom gjennom bruk har stor fuktbelastning fra både fritt vann og fukt i luft, samt risiko fra installasjoner for bruk, tilførsel og avløp av vann. Dette har som konsekvens at denne type konstruksjoner defineres som risikokonstruksjoner med høy skadefrekvens når det gjelder fuktskader. Og at det ved den kontrollen som er utført ved befaringen kan være skade som ikke er avdekket, utenfor det området som kontrolleres. På denne bakgrunn må en kjøper være klar over at det alltid vil være en risiko for skade som ikke er avdekket med det undersøkelsesnivået som er lagt til grunn for denne tilstandsrapporten.

Vurdering av avvik:
• Det er registrert symptom på fuktskader

Konsekvens/tiltak
• Det må gjennomføres ytterligere undersøkelser.

Fuktmålingen er å anse som en stikkprøve og sier noe om tilstanden i området denne er gjort. For å finne kilden til fukt må det gjennomføres ytterligere undersøkelser. Omfang av eventuelle utbedringer avgjøres på grunnlag av resultatet fra ytterligere undersøkelser samt framtidig bruk av våtrommet.

Hulltaking er foretatt i tilstøtende rom bak varmtvannsberederen, og det er påvist avvik i konstruksjonen. Området hvor det er foretatt hulltaking/fuktmåling er et området som normalt har liten fuktpåkjenning.

KJØKKEN

1. ETASJE > STUE/KJØKKEN

TG 1 Overflater og innredning

Kjøkkeninnredning med laminerte skrog, profilerte fronter og laminert benkeplate med kjøkkenkum. Flislagt og belysning over benkeplate. Plass til frittstående komfyr, kjøleskap og oppvaskmaskin.

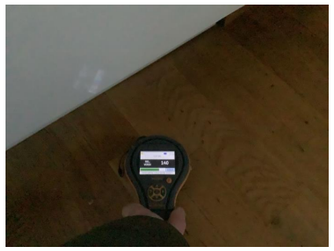

Ved enkle fuktsøk registrerte jeg ingen unormale verdier.

Det er noe slitasje på innredningen, dette er vurdert som normal bruksslitasje.

Tilstandsrapport

1. ETASJE > STUE/KJØKKEN

TG 1 Avtrekk

Kjøkkenventilator er montert over komfyr.

TEKNISKE INSTALLASJONER

TG 2 Vannledninger

Synlige vannrør i: Plast, rør-i-rør.

Vurdering av avvik:
• Det mangler tettemuffer i enden av varerør på rør-i-rør-system.

Konsekvens/tiltak
• Det må monteres tettemuffer i enden av varerørene.

Innvendig hovedstoppekran og vannmåler er plassert i fordelerskap på badet.

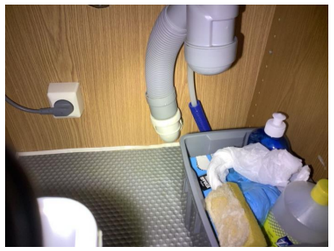

I kjøkkenskap er det ikke tett tilslutning mellom varerør og innerrør for rør i rør system.

TG 1 Avløpsrør

Synlige avløpsrør i: Plast.

TG 1 Ventilasjon

Ventilasjonen består av mekanisk og naturlig avtrekk. Frisk tilluft blir tilført gjennom ventil i yttervegg, ventiler i vindu eller gjennom aktiv lufting med vinduer. Brukt luft suges ut av mekanisk avtrekk eller naturlig oppdrift.

TG 2 Varmesentral

Varmepumpe fra 2008 er plassert i stue.

Vurdering av avvik:
• Mer enn halvparten av forventet brukstid på varmesentral er oppbrukt.

Konsekvens/tiltak
• Det er ikke behov for utbedringstiltak siden varmesentralen fungerer i dag, men ut ifra alder kan skader plutselig oppstå på eldre anlegg.

Tilstandsrapport

TG 2 Varmtvannstank

Varmtvannsbereder på 200 liter fra 2005 er plassert på badet.

Vurdering av avvik:
• Det er ikke påvist tilfredsstillende el-tilkobling av varmtvannstank iht. gjeldende forskrift.

Det er innført krav om at varmtvannsberedere med effekt over 1500 watt ikke skal være tilkoblet med vanlig stikkontakt, men være såkalt fast tilkoblet. Kravet ble opprinnelig innført i 2010 og gjaldt da varmtvannsberedere med effekt over 2000 watt, men ble endret til 1500 watt i 2014. Kravene til fast tilkobling av varmtvannsberedere fremgår av NEK 400.

Konsekvens/tiltak
• Det bør etableres tilfredsstillende el-tilkobling etter gjeldende forskrift.

TG 2 Elektrisk anlegg

Dette er en forenklet kontroll begrenset til de spørsmål og undersøkelser som forskrift til avhendingslova (tryggere bolighandel) § 2-18 inneholder. Dette kan ikke sammenlignes med en kontroll utført av offentlig myndighet (Det lokale eltilsyn) eller registrert elektrovirksomhet, og en bygningssakkyndig har verken kompetanse eller lov til å foreta en slik kontroll.

Tilstandsgraden er vurdert ut fra den forenklede og begrensede kontrollen som forskriften inneholder. El-anlegget kan ha feil og mangler som en slik forenklet undersøkelse ikke vil avdekke. Vær derfor oppmerksom på denne risikoen, og søk videre veiledning eller få en fullstendig kontroll utført av registrert elektrovirksomhet.

El-anlegg med automatsikringer. I hovedsak åpent ledningsnett. Sikringsskapet er plassert i gang i 1. etasje.

Punkt nummer 1-7 er besvart av eier og er ikke takstingeniørens vurdering.

Tilstandsrapport

1. Foreligger det eltilsynsrapport de siste 5 år, og det er ikke foretatt arbeid på anlegget etter denne, utenom retting av eventuelle avvik i eltilsynsrapport (dvs en el-tilsynsrapport uten avvik)?
   Nei

Spørsmål til eier

2. Når ble det elektriske anlegget installert eller sist oppdatert? (årstall)
   2008
3. Er alle elektriske arbeider/anlegg i boligen utført av en registrert elektroinstallasjonsvirksomhet?
   Ja
4. Er det elektriske anlegget utført eller er det foretatt tilleggsarbeider på det elektriske anlegget etter 1.1.1999?
   Ja Det er fremvist samsvarserklæring for nytt anlegg.

   På arbeider utført på det elektriske anlegg etter 1999 skal det foreligge en samsvarserklæring. Dersom dette mangler, kan det innebære en mangel ved eiendommen. Alt arbeid på elektriske anlegg skal utføres av en el-virksomhet som er registrert i myndighetenes sentrale register. https://innmelding.dsb.no/elvirksomhetsregisteret/privatsok.

   Eksisterer det samsvarserklæring?
   Ja
5. Foreligger det kontrollrapport fra offentlig myndighet – Det Lokale Eltilsyn (DLE) eller eventuelt andre tilsvarende kontrollinstanser med avvik som ikke er utbedret eller kontrollen er over 5 år?
   Nei Det lokale el-tilsyn utfører tilsyn med elektriske anlegg etter instruks fra Direktoratet for Samfunnssikkerhet og Beredskap (DSB). Intervallene på disse tilsynene vil i fremtiden være avhengig av lokale risikovurderinger. Historisk sett har boliger normalt blitt kontrollert omtrent hvert 20. år. Kontrollene er stikkprøvebasert og medfører ingen godkjenning. Uavhengig av opplysningene ovenfor kan vi derfor ikke gi noe garanti for at anlegget er uten feil/mangler, eller tilpasset dagens bruksmønster. Vi anbefaler at det utføres privat el-kontroll ved eiendomsoverdragelser.
6. Forekommer det at sikringene løses ut?
   Nei
7. Har det vært brann, branntilløp eller varmgang (for eksempel termiske skader på deksler, kontaktpunkter eller lignende) i boligens elektriske anlegg?
   Nei

Generelt om anlegget

8. Er det tegn til at det har vært termiske skader (tegn på varmgang) på kabler, brytere, downlights, stikkontakter og elektrisk utstyr? Sjekk samtidig tilstanden på elektrisk tilkobling av varmtvannsbereder, jamfør eget punkt under varmtvannstank
   Nei
9. Er der synlig defekter på kabler eller er disse ikke tilstrekkelig festet?
   Nei

Inntak og sikringsskap

10. Er det tegn på at kabelinnføringer og hull i inntak og sikringsskap ikke er tette, så langt dette er mulig å sjekke uten å fjerne kapslinger?
    Nei
11. Finnes det kursfortegnelse, og er den i samsvar med antall sikringer?
    Ja
12. Foreta en helhetsvurdering av det elektriske anlegget, dets alder, allmenne tilstand og fare for liv og helse. Bør det elektriske anlegget ha en utvidet el-kontroll?
    Ja

    Jeg er ikke el. fagmann og jeg har ikke foretatt kontroll av det elektriske anlegget. Kontroll utført av sertifisert EL-kontrollør/takstmann anbefales.

    Det er ikke gjennomført tilsyn av boligens elektriske anlegg av DLE (Det Lokale EL. tilsynet) innenfor de siste 5 år. For elektrisk anlegg er det gjennomført en forenklet kontroll begrenset til de spørsmål og undersøkelser som forskrift til avhendingslova (tryggere bolighandel) § 2-18 inneholder. Dette kan ikke sammenlignes med en kontroll utført av offentlig myndighet (Det lokale eltilsyn) eller registrert elektrovirksomhet, og en bygningssakkyndig har verken kompetanse eller lov til å foreta en slik kontroll. Tilstandsgraden er vurdert ut fra den forenklede og begrensede kontrollen som forskriften inneholder. El-anlegget kan ha feil og mangler som en slik forenklet undersøkelse ikke vil avdekke. Vær derfor oppmerksom på denne risikoen, og søk videre veiledning eller få en fullstendig kontroll utført av registrert elektrovirksomhet.

    Strømmen var avskrudd på befaringsdagen.

Tilstandsrapport

TG 0 Branntekniske forhold

Dette er en forenklet kontroll begrenset til de spørsmål som fremkommer under. Tilstandsgraden er basert på retningslinjer til disse spørsmålene i bransjestandarden NS3600. Dette kan ikke sammenlignes med en fullstendig kontroll av brannteknikske forhold av offentlig myndighet, eller en vurdering av boligens brannteknikske forhold eller prosjektering fra en rådgiver med spesialkompetanse. En bygningssakkyndig har verken kompetanse til å gi slik veiledning eller lov til å foreta en slik kontroll.

Tilstandsgraden er vurdert ut fra den forenklede og begrensede kontrollen. Det kan være feil og mangler om brannteknikske forhold som en slik forenklet undersøkelse ikke vil avdekke. Vær derfor oppmerksom på denne risikoen, og søk videre veiledning eller rådgivning.

- Røykvarsler
- Brannslukningsapparat

Det er eier av et hvert objekt som er ansvarlig for at boligen tilfredsstiller krav til brannteknikske forhold.

1. Er det mangler for brannslukningsutstyr i boligen iht. forskriftskrav på søknadstidspunktet, men minst Byggeforskrift 1985?
   Nei Det er brannslukningsapparat i boligen. Slukkeutstyr er ikke funksjonstestet.
2. Er det skader på brannslokkingsutstyr eller er apparatet eldre enn 10 år?
   Nei Det er ikke synlige skader på slukkeutstyr. Slukkeutstyr er ikke demontert eller funksjonstestet.
3. Er det mangler på røykvarsler i boligen iht. forskriftskrav på søknadstidspunktet, men minst Byggeforskrift 1985?
   Nei Det er montert røykvarsler i hver etasje. Røykvarsler er ikke funksjonstestet.

   Røykvarslere skal være tilknyttet strømforsyningen og ha batteri som reserveløsning iht. Tek 17 krav. Dette er ikke et avvik i byggeforskriften for denne boligen, men skal kommenteres da dette er avvik i forskriften " Tryggere bolighandel" til ny Avhendingslov.
4. Er det skader på røykvarslere?
   Nei Det er ikke synlige skader på røykvarsler. Røykvarsler er ikke demontert.

TOMTEFORHOLD

Byggegrunn

Byggegrunn er nedgravd og grunnundersøkelser er ikke foretatt, byggegrunn er derfor ikke kjent og tilstandsgrad er ikke vurdert.

TG 1 Drenering

Fuktsikringens utførelse og materiale er ikke kjent under terreng. Det er ikke kjennskap til utbedringer av fuktsikring siden byggeår. Ved denne type fundamentering vil det normalt ikke være etablert drensrør. Takvann ført ut på terreng.

TG IU Terrengforhold

Skrånende tomt. Fallforhold er ikke vurdert pga. snø. Anbefalt fall på terreng er 1:50, 3 m fra grunnmur. (Det vil si jevnt fall på minimum 60 mm, 3 m fra grunnmur).

Vurdering av avvik:
• Tomten er snødekt og derfor ikke nærmere vurdert.

Tilstandsrapport

TG 1 Utvendige vann- og avløpsledninger

Boligens vann- og avløpssystem er tilkoblet det kommunale anlegget.

Utvendige rør er som fra byggeåret. Tilstandsgrad er kun vurdert ut fra alder.

Arealer, byggetegninger og brannceller

Standard gjeldende fra 01.01.2024

Arealmålinger er basert på Norsk standard 3940:2023 Areal- og volum-beregninger av bygninger. Arealet gjelder for tidspunktet da boligen ble målt.

Internt bruksareal	BRA-i	Bruksareal av boenheten innenfor omsluttende vegger. Bruksenheten kan bestå av flere boenheter.
Eksternt bruksareal	BRA-e	Bruksareal av alle rom som ligger utenfor boenheten/boenhetene, men som tilhører denne/disse.Eksempler: Arealer som har adkomst til fellesareal eller utvendig som kjellerstuer, gjesterom, hobbyrom og boder som tilhører boenheten. Veggarealet mellom BRA -i og BRA-e, legges til BRA-e hvis disse ligger vegg i vegg.
Innglasset balkong mv	BRA-b	Bruksareal av innglasset balkong tilknyttet boenheten. I BRA-b inngår også innglasset veranda eller altan.Veggarealet mellom innglasset balkong og annet bruksareal tillegges areal til innglasset balkong
Terrasse- og balkongareal	TBA	Areal av terrasser og åpne balkonger tilknyttet boenheten. I dette arealet inngår også åpen veranda eller altan mv. Arealet måles til innside av rekkverk, brystning, parapet, skillevegg eller lignende avgrensning av arealet, eller som fotavtrykket der det ikke er ytre begrensinger som rekkverk ol.

Hva er bruksareal?

BRA (BRUKSAREAL) = BRA-i (INTERNT BRUKSAREAL) + BRA-e (EKSTERNT BRUKSAREAL) + BRA-b (INNGLASSET BALKONG MV).

Bruksarealet for bygningen er bruttoarealet minus arealet som opptas av yttervegger.

Hva er måleverdig areal?

Arealet i rommet må ha minst 1,90 m fri høyde over gulvet og minst bredde på 0,60 m. Et loft med skråtak vil for eksempel bare få registrert målbart areal der høyden er minst 1,90 m og bredden minst 0,60 m. Rommet må ha dør eller luke og gangbart gulv.

Arealet kan ikke alltid fastsettes nøyaktig

Areal kan være komplisert eller umulig å måle opp nøyaktig fordi det er vanskelig å fastslå tykkelsen på innervegger, skjevheter i og utforming av bygningskonstruksjoner som karnapp, buer og vinkler som ikke er rette, åpne rom over flere etasjer og så videre.

Eiendommens markedsverdi kan ikke baseres på en matematisk beregning basert på antall kvadratmeter opplyst i rapporten. Opplysninger om areal kan altså ikke alene benyttes for å beregne eiendommens verdi.

Om brannceller

En branncelle er hele eller avgrensede deler av en bygning hvor en brann fritt kan utvikle seg uten at den kan spre seg til andre bygninger eller andre deler av bygningen i løpet av en fastsatt tid.

Om bruksendring

Bruksendring er å endre bruken av et rom fra en tillatt bruk til en annen. Dette kan kreve søknad og tillatelse, for eksempel hvis du endrer et rom fra bod til soverom eller arbeidsrom,eller hvis du endrer en bolig til to separate boliger.

Rom for varig opphold har krav til takhøyde, romstørrelse,rømningsvei og lysforhold som må være oppfylt. Du kan søke kommunen om unntak for kravene, men kan ikke regne med å få unntak for krav som går på helse og sikkerhet, for eksempel krav til rømningsvei.

Bruksendring som krever godkjenning, og som ikke er søkt bruksendret, er ulovlig. Kommunen kan etter plan- og bygningsloven kapittel 32 forfølge overtredelser. Kommunen kan pålegge deg å avslutte den ulovlige bruken, eventuelt å rette eller tilbakeføre rommet til godkjent bruk.

Den bygningssakkyndige kan avdekke eventuelle bruksendringer og avvik i branncelleinndeling

Den bygningssakkyndige ser på byggetegninger hvis de er tilgjengelige og dette er en del av oppdraget,og vurderer bruken av boligen opp mot tegningene. Hvis den bygningssakkyndig avdekker at en bolig ikke ser ser ut til å være delt opp i brannceller etter kravene i byggteknisk forskrift på befaringstidspunktet, skal det opplyses om dette.

Reglene om bruksendring og brannceller kan være kompliserte. Søk videre faglige råd om rapporten ikke gir deg svar. Den bygningssakkyndige kan ikke vurdere og svare på alle spørsmål, og kan heller ikke vite om kommunen kan gi unntak for kravene som gjelder. Vil du vite mer?

Arealer

Enebolig

Ny arealstandard

Etasje	Bruksareal BRA m²					
	Internt bruksareal (BRA-i)	Eksternt bruksareal (BRA-e)	Innglasset balkong (BRA-b)	SUM	Terrasse- og balkongareal (TBA)	Ikke måleverdig areal (ALH)
2. etasje	54			54		
1. etasje	60			60	28	
SUM	**114**				**28**	
SUM BRA	**114**					

Romfordeling

Etasje	Internt bruksareal (BRA-i)	Eksternt bruksareal (BRA-e)	Innglasset balkong (BRA-b)
2. etasje	Stue , Soverom , Soverom 2, Soverom 3, Bod		
1. etasje	Entré , Gang , Bad , Stue/kjøkken		

Kommentar

Arealer er oppmålt med lasermåler. Arealmålinger er basert på Norsk standard 3940:2023 Areal- og volum-beregninger av bygninger. Arealet gjelder for tidspunktet da bygningen ble målt.

Målt takhøyde 2. etasje: Varierende, men målt 239 cm.
Målt takhøyde 1. etasje: Varierende, men målt 242 cm.

Kommentar til NY AREALSTANDARD:
I åpent areal for denne boenheten inngår terrasse med adkomst fra stue i 1. etasje. Denne er på 28 m².

Lovlighet

Byggetegninger

Det foreligger godkjente og byggemeldte tegninger, som stemmer med dagens bruk

Kommentar: Takstmannens sin kontroll når det gjelder lovlig bruk av eiendommen/ boenheten er avgrenset til å omfatte kontroll av de siste godkjente tegninger av bygg som gjelder eiendommen og/ eller den aktuelle boenheten opp mot bruk av eiendommen/ boenheten på befaringstidspunktet.

Når det gjelder reguleringsmessige forhold som for eksempel utnyttelse av tomta er dette ikke vurdert av takstmann dersom det ikke er spesielt omtalt i rapporten.

Teknisk krav som for eksempel avstand mellom byggverk og utførelse av brannskillende konstruksjoner er ikke vurdert av takstmann dersom det ikke er spesielt omtalt i rapporten.

En kjøper av eiendommen oppfordres derfor til å sjekke planbestemmelser som gjelder eiendommen, for å skaffe informasjon om disse inneholder bestemmelser av betydning for kjøpers bruk/ utvikling av eiendommen.

Brannceller

Er det påvist synlige tegn på avvik i branncelleinndeling ut ifra dagens byggteknisk forskrift? ☐ Ja ☑ Nei

Nyere håndverkstjenester

Er det ifølge eier utført håndverkstjenester på boligen siste 5 år? ☐ Ja ☑ Nei

Krav for rom til varig opphold

Er det påvist avvik i forhold til rømningsvei, dagslysflate eller takhøyde? ☐ Ja ☑ Nei

Kommentar:

Total fordeling mellom P-ROM og S-ROM

Tabellen under viser fordelingen av P-ROM og S-ROM etter veiledningen til NS 3940: 2012. Dette er til informasjon og til sammenligning. Tallene er omtrentlige, kan avvik fra faktiske målinger og er ikke juridisk bindende

	P-ROM(m2)	S-ROM(m2)
Enebolig	111	3

Kommentar

Enebolig I areal S-ROM inngår bod i 2. etasje.

Befarings - og eiendomsopplysninger

Befaring

Dato	Til stede	Rolle
06.2.2024	Sindre Illøkken Eriksen	Takstingeniør

Matrikkeldata

Kommune	gnr.	bnr.	fnr.	snr.	Areal	Kilde	Eieforhold
3443 VESTRE TOTEN	37	26		2	1686.8 m²	Statens kartverk.	Eiet

Adresse
Framstadvegen 26 C

Hjemmelshaver
Framstadvegen 26 C, Tayfe Bagheri Mahboube

Kommentar
Det tas forbehold om feil og mangler i kartet. Arealet gjelder for sameiet.

Eierandel
18 / 29

Eiendomsopplysninger

Adkomstvei

Eiendommen er tilknyttet offentlig vei, via privat adkomst fra tomtegrense.

Regulering

Reguleringsplan:
Ny kirkegård på Raufoss.
Bolig.

Kommuneplan:
Kommuneplanens arealdel 2012-2023.
Boligbebyggelse - nåværende.

Tinglyste/andre forhold

Kartgrunnlag for regulering, areal og kommuneplan: ©GEOVEKST (Statens kartverk) og Norsk institutt for skog og landskap. Det tas forbehold om feil og mangler i kartet.

Boligen er en del av ett boligsameie. Dette betyr juridisk at alle deleiere eier all tomtegrunn og bygningsmasse sammen men at hver enkelt seksjonseier har eksklusiv bruksrett på hoveddeler og tilleggsdeler til sin seksjon. I praksis tar alle seg av sin egen bolig utvendig og innvendig, men juridisk har alle bl.a. vedlikeholdsansvar for alle bygninger på hele eiendommen, etter sameiebrøken. Det er ikke opplyst om at der er etablert noe sameieavtaler eller innbetaling til felleskostnader i sameiet.

Forsikring

Selskap	Avtalenr	Type	Forsikringssum	Årlig premie
KLP forsikring	43641832	Fullverdi		

Kommentar

Kilder og vedlegg

Dokumenter

Beskrivelse	Dato	Kommentar	Status	Sider	Vedlagt
Samsvarserklæring	15.03.2007	Samsvarserklæring for nytt elektrisk anlegg ligger i sikringsskapet.	Fremvist	0	Nei
Byggegodkjente tegninger	26.04.2007		Fremvist	0	Nei
Egenerklæring	06.02.2024	Eiers egenerklæring er gjennomlest, se vurderinger i rapporten for utfyllende informasjon.	Innhentet	0	Nei
Rekvirent	16.08.2022	Ga opplysninger og fremviste eiendommen.	Fremvist	0	Nei
Eiendomsverdi.no/Statens kartverk	06.02.2024	Diverse eiendomsopplysninger fra NorskEiendomsinformasjon.	Innhentet	0	Nei
Situasjonskart over eiendommen	06.02.2024	Kart over eiendommen på befaringsdagen, tatt ut fra kommunens kartverk.	Innhentet	0	Nei
Ferdigattest	26.04.2007		Innhentet	0	Nei
Evt. tidligere prospekt/takstrapport	16.08.2022		Innhentet	0	Nei

Tilstandsrapportens avgrensninger

STRUKTUR•REFERANSENIVÅ•TILSTANDSGRADER

• Rapporten er basert på innholdskrav i Forskrift til avhendingslova (tryggere bolighandel). Formålet er å gi en tilstandsanalyse til bruk for den som bestiller og/eller i et salg til forbruker, og ikke for andre tredjeparter. Rapportens omfang, struktur, metode og begrepsbruk følger i hovedsak Norsk Standard NS 3600:2018 (Teknisk tilstandsanalyse ved omsetning av bolig), samt Takstbransjens retningslinjer ved tilstandsrapportering for boliger og Takstbransjens retningslinjer for arealmåling.
• Tilbakeholdt eller uriktig informasjon som har betydning for vurderingen, er ikke bygningssakkyndiges ansvar. Rapporten beskriver avvik, altså en tilstand som er dårligere enn referansenivået. Rapporten framhever normalt ikke positive sider ved boligen ut over det som fremgår av tilstandsgradene.
• Tilstanden angis i rapporten og gir uttrykk for en gitt forventet tilstand blant annet vurdert ut fra alder og normal bruk slik:

i)**Tilstandsgrad 0, TG0:**Ingen avvik eller skader. I tillegg må bygningsdelen være tilnærmet ny, mindre enn 5 år, og det foreligger dokumentasjon på faglig god utførelse.

ii)**Tilstandsgrad 1, TG1:**Mindre avvik. Normal slitasje. Strakstiltak ikke nødvendig. TG1 kan gis når bygningsdelen er tilnærmet ny og det ikke foreligger dokumentasjon på faglig god utførelse.

iii)**Tilstandsgrad 2, TG2:**Vesentlige avvik, og mindre avvik som etter NS 3600 gir TG 2, men som ikke nødvendigvis krever umiddelbare tiltak. I denne rapporten kan TG2 i Rapportsammendrag være inndelt i TG2 som krever tiltak og de som ikke krever umiddelbare tiltak.
Konstruksjonen har normalt enten feil utførelse, en skade eller symptomer på skade, sterk slitasje eller nedsatt funksjon. Vedlikehold eller tiltak trengs i nær fremtid, det er grunn til å varsle fare for skader på grunn av alder eller overvåke spesielt på grunn av fare for større skade eller følgeskade. For skjulte konstruksjoner vil alder i seg selv være et symptom som kan gi TG2. For synlige konstruksjoner kan alder sammen med andre symptomer og momenter gi TG2. Avvik under TG2 kan gis sjablongmessig anslag.

iv)**Tilstandsgrad 3, TG3:**Store eller alvorlige avvik. Kraftige symptomer på forhold som man må regne med trenger utbedring straks eller innen kort tid. Påvist funksjonssvikt eller sammenbrudd. Avvik under TG3 skal gis sjablongmessig anslag.

v)**Tilstandsgrad TGiU:**Ikke undersøkt/ikke tilgjengelig for undersøkelse.

• Ved TG0 og TG1 gis det normalt ingen begrunnelse for valg av tilstandsgrad, fordi bygningen eller bygningsdelen da bare har normal slitasje. For anbefalte tiltak ved TG2 og TG3 må bruker av rapporten vurdere om tiltakene er nødvendige og lønnsomme. Hva det vil koste å utbedre rom eller bygningsdeler er et sjablongmessig anslag basert på registrert avvik og angitte tiltak i rapporten. Anslaget er gitt på generelt grunnlag og basert på erfaringstall i seks intervaller, og kan ikke forveksles med en konkret vurdering og tilbud fra en entreprenør eller håndverker. Det må eventuelt innhentes tilbud for en nærmere undersøkelse, og konkret og nøyaktig vurdering av utbedringskostnad. Kostnader til ikke oppdagede avvik/utbedringer/feil kan forekomme. Utbedringskostnad avhenger av personlige preferanser og markedspris på materialer og tjenesteyter.

PRESISERINGER

• Avvik vurderes ut fra tekniske forskrifter på godkjenningstidspunktet for bygget. Noen bygningsdeler vurderes etter gjeldende teknisk forskrift på befaringstidspunktet. Dette gjelder blant annet:

i) Bad, vaskerom (våtrom)

ii) Forhold rundt brann, rømming, sikkerhet, for eksempel rekkverkshøyder/åpninger, ulovlige bruksendringer, brannceller mv.

• For skjulte konstruksjoner slik som vann og avløp uten dokumentasjon, er kvalitet og alder vurdert.

• Fastmonterte installasjoner, for eksempel innfelt belysning (downlights), demonteres ikke for å sjekke dampsperren bak. Dette av hensyn til bygningssakkyndiges kompetanse og risikoen for skade.

•Kontroll av fukt i konstruksjonen ved hulltaking i bad og vaskerom (våtrom), rom under terreng (kjelleretasje, underetasje og sokkeletasje) eller andre bygningsdeler skjer etter eiers aksept. Hulltaking av våtrom og rom under terreng kan unntaksvis unnlates, se Forskrift til Avhendingsloven.

• Kontroll av romfunksjoner for P-ROM utføres kun når det ikke foreligger godkjente og byggemeldte tegninger, eller når tegninger ikke stemmer med dagens bruk.

• Bygningssakkyndig gir en forenklet vurdering av branntekniske forhold og elektriske installasjoner i boligen dersom det er mer enn fem år siden sist boligen hadde el-tilsyn. Bygningssakkyndig kan anbefale å konsultere offentlige myndigheter eller kvalifisert elektrofaglig fagperson ved behov for grundigere undersøkelser.

TILLEGGSUNDERSØKELSER

Etter avtale kan tilstandsanalysen utvides til også å omfatte tilleggsundersøkelser utover minimumskravet i forskriften.

BEFARINGEN

Rapporten gir en vurdering av byggverk og bygningsdeler som bygningssakkyndig har observert, og som fremkommer av Forskrift til avhendingsloven. Rapporten er likevel ingen garanti for at det ikke kan finnes skjulte feil, skader og mangler. NS 3600:2018 (Teknisk tilstandsanalyse ved omsetning av bolig) har undersøkelsesnivå fra 1 til 3, der undersøkelsesnivå 1 er det laveste og baseres på visuell observasjon. Rapporten baseres på undersøkelsesnivå 1 med få unntak (våtrom og rom under terreng). I praksis betyr dette at gjennomføringen av befaringen begrenses som følger:

• Det utføres kun visuelle observasjoner på tilgjengelige flater uten fysiske inngrep (f.eks. riving).

• Flater som er skjult av snø eller på annen måte ikke er tilgjengelig eller skjult, blir ikke kontrollert. Det foretas ikke funksjonsprøving av bygningsdeler, som isolasjon, piper, ventilasjon, el. anlegg, osv.

• Det gis ingen vurdering av boligens tilbehør, hvite- og brunevarer og annet inventar. Dette gjelder også integrert tilbehør.

• Inspisering av yttertak er basert på det som er synlig, normalt på innsiden fra loftet og utvendig fra stige/bakkenivå. Befaring av tak må være sikkerhetsmessig forsvarlig for å kunne gjennomføres.

• Stikkprøvetakninger er utvalgt tilfeldig og kan innebære kontroll under overflaten med spiss redskap eller lignende.

Framstadvegen 26 C, 2835 RAUFOSS
Gnr 37 - Bnr 26
3443 VESTRE TOTEN

Takstcon AS
Ringvegen 7
2816 GJØVIK
Norsk takst

Tilstandsrapportens avgrensninger

UTTRYKK OG DEFINISJONER

• Tilstand: Byggverkets eller bygningsdelens tekniske, funksjonelle eller estetiske status på et gitt tidspunkt.

• Symptom: Observerbart forhold som gir indikasjon på hvilken tilstand et byggverk eller en bygningsdel befinner seg i. Benyttes ved beskrivelse av avvik.

• Skadegjørere: Zoologiske eller biologiske skadegjørere, i hovedsak råte, sopp og skadedyr.

• Fuktsøk: Overflatesøk med egnet søkeutstyr (fuktindikator) eller visuelle observasjoner.

• Fuktmåling: Måling av fuktinnhold i materiale eller i bakenforliggende konstruksjon ved bruk av egnet måleutstyr (blant annet hammerelektrode og pigger).

• Utvidet fuktsøk (hulltaking): Boring av hull for inspeksjon og fuktmåling i risikoutsatte konstruksjoner, primært i tilstøtende vegger til bad, utforede kjellervegger og eventuelt i oppforede kjellergulv.

• Normal slitasjegrad: Forventet nedsliting av materiale i overflaten som er basert på enkle visuelle observasjoner. Kan vurderes sammen med bygningsdelens alder.

• Forventet gjenværende brukstid: Anslått tid et byggverk eller en del av et byggverk fortsatt vil være tjenlig for sitt formål (NS3600, Termer og definisjoner punkt 3.9)

AREALBEREGNING FOR BOENHETER

• Areal fastsettes etter Forskrift til avhendingsloven og Norsk Standard 3940 Areal- og volum-beregninger av bygninger fra 2023.

• Areal oppgis i hele kvadratmeter i rapporten, og gjelder for det tidspunkt oppmålingen fant sted.

• Bruksareal (BRA) er det måleverdige arealet som er innenfor omsluttede vegger målt i gulvhøyde (bruttoareal minus arealet som opptas av yttervegger). I tillegg til gulvhøyde gjelder regler om fri bredde for at arealet skal være måleverdig, med betydning for BRA av for eksempel loft med skråtak. BRA består av internt bruksareal (BRA-i), eksternt bruksareal (BRA-e) og innglasset balkong mv (BRA-b). Terrasse- og balkongareal (TBA) opplyses der tilstandsrapporten skal benyttes i boligomsetningen og der det er aktuelt. I tillegg kan gulvareal (GUA) og areal med lav takhøyde (ALH) opplyses sammen med BRA der det er aktuelt og en del av oppdraget. Rom skal ha atkomst og gangbart gulv for å kunne regnes som BRA/måleverdig areal.

• Arealet måles og oppgis dersom arealet oppfyller krav til måleverdighet, slik som at arealet må ha minst en bredde på 0,6m og minst en høyde på 1,9 m osv. Et rom kan være i strid med teknisk forskrift og mangle godkjennelse hos kommunen for den aktuelle bruken, uten at dette får betydning for om arealet måles og oppgis i tilstandsrapporten. Når arealet måles tas det ikke hensyn til om arealet er lovlig oppført eller om bruken er lovlig, bruksendringer, lysforhold eller andre sikkerhetsmangler.

• Eiendommens markedsverdi kan ikke baseres på en rent matematisk beregning i forhold til antall kvadratmeter opplyst i rapporten. Opplysninger om areal kan altså ikke alene benyttes for beregning av eiendommens verdi.

• I en overgangsperiode skal rapporter som benyttes i boligomsetningen eller dersom det er en del av oppdraget også opplyse om fordelingen mellom P-ROM og S-ROM med utgangspunkt i definisjonene som fremkommer av veiledningen til Norsk Standard 3940 Areal- og volum-beregninger av bygninger fra 2012. Fordelingen mellom P-ROM og S-ROM er basert på veiledningen og bygningssakkyndiges eget skjønn. P-ROM er måleverdige rom som benyttes til kort eller langt opphold. S-ROM er måleverdige rom som benyttes til lagring, og tekniske rom. Bruken av et rom på befaringstidspunktet har betydning for om rommet defineres som P-ROM eller S-ROM. Dette betyr at rommet både kan være i strid med teknisk forskrift og mangle godkjennelse i kommunen for den aktuelle bruken, uten at dette vil få betydning for valg av arealkategori.

• Se øvrig informasjon om areal i rapporten, Norsk Standard 3940 (2012 og 2023) og veiledningen til disse.

PERSONVERN

Norsk takst, bygningssakkyndig og takstforetaket behandler person-opplysninger som bygningssakkyndig trenger for å kunne utarbeide rapporten. Personvernerklæring med informasjon om bruk av personopplysninger og dine rettigheter finner du her Personvernerklæring - iVerdi

DELING AV PERSONOPPLYSNINGER FOR TRYGGERE BOLIGHANDEL OG MULIG RESERVASJON

Norsk takst og deres samarbeidspartnere benytter personopplysninger fra rapporten for analyse- og statistikkformål, samt utvikling og drift av produkter og tjenester for takstbransjen og andre aktører i bolig-omsetningen. Les mer om dette og hvordan du kan reservere deg på https://www.norsktakst.no/norsk/om-norsk-takst/personvernerklaering/reservasjon/

Vendu lager en boliganalyse basert på opplysninger fra rapporten. Les mer om dette og hvordan du kan reservere deg her:https://samtykke.vendu.no/AI1378

KLAGEORDNING FOR FORBRUKERE

Er du som forbruker misfornøyd med bygningssakkyndiges arbeid eller opptreden ved taksering av bolig eller fritidshus, se www.takstklagenemnd.nofor mer informasjon

ENERGIATTEST

ENOVA

Adresse	Framstadvegen 26 C
Postnr	2835
Sted	RAUFOSS
Andels-/leilighetsnr.	/
Gnr.	37
Bnr.	26
Seksjonsnr.	2
Festenr.	
Bygn. nr.	23549166
Bolignr.	H0101
Merkenr.	A2022-1431705
Dato	16.08.2022

Energimerke

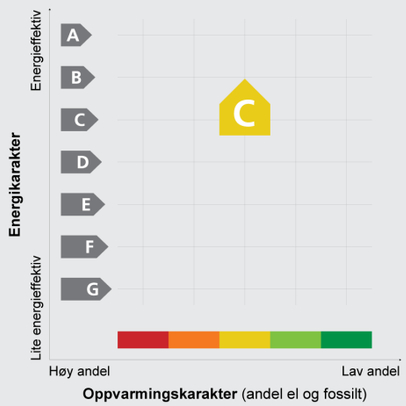

Innmeldt av	Sindre Illøkken Eriksen

Energiattesten er bekreftet og offisiell.

Energimerket angir boligens energistandard. Energimerket består av en energikarakter og en oppvarmingskarakter, se i figuren. Energimerket symboliseres med et hus, hvor fargen viser oppvarmingskarakter, og bokstaven viser energikarakter.

Energikarakteren angir hvor energieffektiv boligen er, inkludert oppvarmingsanlegget. Energikarakteren er beregnet ut fra den typiske energibruken for boligtypen. Beregningene er gjort ut fra normal bruk ved et gjennomsnittlig klima. Det er boligens energimessige standard og ikke bruken som bestemmer energikarakteren. A betyr at boligen er energieffektiv, mens G betyr at boligen er lite energieffektiv. En bolig bygget etter byggeforskriftene vedtatt i 2010 vil normalt få C.

Oppvarmingskarakteren forteller hvor stor andel av oppvarmingsbehovet (romoppvarming og varmtvann) som dekkes av elektrisitet, olje eller gass. Grønn farge betyr lav andel el, olje og gass, mens rød farge betyr høy andel el, olje og gass. Oppvarmingskarakteren skal stimulere til økt bruk av varmepumper, solenergi, biobrensel og fjernvarme.

Om bakgrunnen for beregningene, se **www.energimerking.no**

Målt energibruk

Brukeren har valgt å ikke oppgi målt energibruk.

1

Egenerklæringsskjema

Anticimex FORSIKRING

Dette skjema vil være en del av salgsoppgaven

Meglerfirma	Partners Eiendomsmegling AS	Oppdragsnr.	6220273
Adresse	Framstadvegen 26C		
Postnr.	2835	Sted	Raufoss
Er det dødsbo?	☒ Nei ☐ Ja	Avdødes navn	
Salg ved fullmakt?	☒ Nei ☐ Ja	Navn hjemmelshaver	
Når kjøpte du boligen?	2008	Hvor lenge har du bodd i boligen?	13 år og 8 mnd. Har du bodd i boligen siste 12 mnd? ☐ Nei ☒ Ja
I hvilket selskap har du (evt. sameiet/brl/aksjelaget) tegnet bygningsforsikring?	Klp	Polise/avtalenr	43641832
Selger 1 Fornavn	Ali	Etternavn	Afrikan
Selger 2 Fornavn	Bagheri Mahboube	Etternavn	Tayfe

SPØRSMÅL FOR ALLE TYPER EIENDOMMER (spørsmål som besvares med «Ja», skal beskrives nærmere i feltet «Kommentar»)

1. **Kjenner du til om det er/har vært feil ved våtrommene, f. eks. sprekker, lekkasje, råte, lukt eller soppskader?**
   ☒ Nei ☐ Ja Kommentar
2. **Kjenner du til om det er utført arbeid på bad/våtrom? Hvis nei, gå til punkt 3.**
   ☒ Nei ☐ Ja, kun faglært ☐ Ja, både av faglært og ufaglært / egeninnsats ☐ Ja, kun av ufaglært / egeninnsats
   Firmanavn
   Redegjør for hva som ble gjort av hvem og når:

2.1 **Ble tettesjikt/membran/sluk oppgradert/fornyet?**
   ☐ Nei ☐ Ja
   Firmanavn
   Redegjør for hva som ble gjort av hvem og når:

2.2 **Foreligger det dokumentasjon på arbeidene?**
   ☐ Nei ☐ Ja Kommentar

2.3 **Er arbeidet byggemeldt?**
   ☐ Nei ☐ Ja Kommentar

3. **Kjenner du til om det er/har vært feil på vann/avløp, herunder rørbrudd, tilbakeslag, tett sluk eller lignende?**
   ☒ Nei ☐ Ja Kommentar
4. **Kjenner du til om det er/har vært utført arbeid/kontroll på vann/avløp?**
   ☒ Nei ☐ Ja, kun faglært ☐ Ja, både av faglært og ufaglært / egeninnsats ☐ Ja, kun av ufaglært / egeninnsats
   Firmanavn
   Redegjør for hva som ble gjort av hvem og når:
5. **Kjenner du til om det er/har vært problemer med drenering, fuktinnsig, øvrig fukt eller fuktmerker i underetasje/kjeller?**
   ☒ Nei ☐ Ja Kommentar

Dette dokumentet er signert med PAdES-formatet (PDF Advanced Electronic Signatures) av Idfy/E-vitne.no. Dette sikrer dokumentet og dets vedlegg mot endringer etter signering.

Verifisert av SIGNICAT 06.02.2024

6. **Kjenner du til om det er/har vært problemer med ildsted/skorstein/pipe, f. eks dårlig trekk, sprekker, pålegg etter tilsyn, fyringsforbud eller lignende?**
   ☒ Nei ☐ Ja Kommentar

7. **Kjenner du til om det er/har vært skjevheter/setningsskader, f. eks. riss/sprekker i mur, skjeve gulv eller lignende?**
   ☒ Nei ☐ Ja Kommentar

8. **Kjenner du til om det er/har vært sopp/råteskader i boligen?**
   ☒ Nei ☐ Ja Kommentar

9. **Kjenner du til om det er/har vært insekter/skadedyr i boligen som f.eks. rotter, mus, maur eller lignende?**
   ☒ Nei ☐ Ja Kommentar

10. **Kjenner du til om det er/har vært skjeggkre i boligen?**
    ☒ Nei ☐ Ja Kommentar

11. **Kjenner du til om det er/har vært utettheter i terrasse/garasje/tak/fasade?**
    ☒ Nei ☐ Ja Kommentar

12. **Kjenner du til om det har vært utført arbeider på terrasse/garasje/tak/fasade?**
    ☒ Nei ☐ Ja, kun faglært ☐ Ja, både av faglært og ufaglært / egeninnsats ☐ Ja, kun av ufaglært / egeninnsats
    Firmanavn
    Redegjør for hva som ble gjort av hvem og når:

13. **Kjenner du til om det er/har vært utført arbeider på el-anlegget eller andre installasjoner (f.eks. oljetank, sentralfyr, ventilasjon)? Hvis nei, gå til punkt 14.**
    ☒ Nei ☐ Ja, kun faglært ☐ Ja, både av faglært og ufaglært / egeninnsats ☐ Ja, kun av ufaglært / egeninnsats
    Firmanavn
    Redegjør for hva som ble gjort av hvem og når:

13.1 **Foreligger det samsvarserklæring for hele eller deler av det elektriske anlegget (i henhold til forskrift om lavspenningsanlegg)?**
    ☐ Nei ☐ Ja Kommentar

14. **Kjenner du til om det er utført kontroll av el-anlegget og/eller andre installasjoner (f.eks. oljetank, sentralfyr, ventilasjon)?**
    ☒ Nei ☐ Ja Kommentar

15. **Har du ladeanlegg/ladeboks for el-bil i dag?**
    ☒ Nei ☐ Ja Kommentar

16. **Kjenner du til om ufaglærte har utført arbeider som normalt bør utføres av faglærte personer utover det som er nevnt tidligere (f.eks. på drenering, murerarbeid, tømrerarbeid etc.)?**
    ☒ Nei ☐ Ja Kommentar

17. **Kjenner du til om det er nedgravd oljetank på eiendommen? Hvis nei, gå til punkt 18.**
    ☒ Nei ☐ Ja

17.1 **Har kommunen gitt dispensasjon til at den nedgravde oljetanken kan bli liggende, f. eks. ved at den nedgravde oljetanken tømmes, saneres eller fylles igjen med masser?**
    ☐ Nei ☐ Ja Kommentar

18. **Kjenner du til forslag til- eller vedtatte reguleringsplaner, andre planer, nabovarsel, eller offentlige vedtak som kan medføre endringer i bruken av eiendommen eller eiendommens omgivelser?**
    ☒ Nei ☐ Ja Kommentar

19. **Kjenner du til om det foreligger påbud/heftelser/krav/manglende tillatelser vedrørende eiendommen?**
    ☒ Nei ☐ Ja Kommentar

20. **Selges eiendommen med utleiedel, leilighet eller hybel eller lignende?**
    ☒ Nei ☐ Ja

20.1 **Hvis ja, er rommene som benyttes til ovennevnte godkjent til beboelse (rom til varig opphold) av bygningsmyndighetene?**

Dette dokumentet er signert med PAdES-formatet (PDF Advanced Electronic Signatures) av Idfy/E-vitne.no. Dette sikrer dokumentet og dets vedlegg mot endringer etter signering.
Verifisert av SIGNICAT 08.02.2024

☐ Nei ☐ Ja Kommentar

21. **Kjenner du til om det er innredet/bruksendret/bygget ut kjeller eller loft eller andre deler av boligen? Hvis nei, gå til punkt 22.**
    ☒ Nei ☐ Ja Kommentar

21.1 **Er innredningen/utbyggingen godkjent hos bygningsmyndighetene?**
    ☐ Nei ☐ Ja Kommentar

22. **Kjenner du til manglende brukstillatelse eller ferdigattest?**
    ☒ Nei ☐ Ja Kommentar

23. **Kjenner du til om det er foretatt radonmåling?**
    ☒ Nei ☐ Ja Kommentar

24. **Kjenner du til om det foreligger skaderapporter, tilstandsvurderinger, boligsalgsrapporter eller målinger?**
    ☒ Nei ☐ Ja Kommentar

25. **Kjenner du til andre forhold av betydning som kan være relevant for kjøper å vite om (f.eks. rasfare, tinglyste forhold eller private avtaler)?**
    ☒ Nei ☐ Ja Kommentar

SPØRSMÅL FOR LEILIGHETER I SAMEIER/BORETTSLAG/BOLIGAKSJESELSKAP:

26. **Kjenner du til om sameie/laget/selskapet er involvert i tvister av noe slag?**
    ☒ Nei ☐ Ja Kommentar

27. **Kjenner du til vedtak/forslag til vedtak om forhold vedrørende eiendommen som kan medføre økte felleskostnader/økt fellesgjeld?**
    ☒ Nei ☐ Ja Kommentar

28. **Kjenner du til om det er/har vært sopp/råteskader/insekter/skadedyr i sameiet/laget/selskapet som f.eks. rotter, mus, maur eller lignende?**
    ☒ Nei ☐ Ja Kommentar

29. **Kjenner du til om det er/har vært skjeggkre i sameiet/laget/selskapet (i fellesareal eller i andre boliger)?**
    ☒ Nei ☐ Ja Kommentar

TILLEGGSKOMMENTAR

Jeg bekrefter at opplysninger er gitt etter beste skjønn. Jeg er kjent med at dersom jeg har gitt ufullstendige, uriktige eller misvisende opplysninger om eiendommen, vil selskapet kunne søke hel eller delvis regress for sine utbetalinger eller redusere sitt ansvar helt eller delvis, jfr. Vilkår for boligselgerforsikring punkt 9.1 og forsikringsavtaleloven kapittel 4.

Jeg er orientert om at mitt mulige ansvar som selger etter avhendingsloven, eventuelt etter kjøpsloven (aksjeboliger), og om Anticimex Forsikrings boligselgerforsikringstilbud. Jeg er klar over at avtale om tegning av forsikring er bindende fra signering av egenerklæringsskjema. Premietilbudet som er gitt av megler er bindende for Anticimex Forsikring i 6 måneder fra oppdragsinngåelse med megler. Etter dette vil premien og forsikringsvilkårene kunne justeres.

Når premietilbudet ikke lenger er bindende for forsikringsselskapet, må egenerklæringsskjemaet signeres på nytt og eventuelle endringer påføres. Det vil da være forsikringspremien og forsikringsvilkårene på ny signeringsdato som legges til grunn.

Dette dokumentet er signert med PAdES-formatet (PDF Advanced Electronic Signatures) av Idfy/E-vitne.no. Dette sikrer dokumentet og dets vedlegg mot endringer etter signering.
Verifisert av SIGNICAT 08.02.2024

Det kan ikke tegnes boligselgerforsikring ved salg av boligeiendom i følgende tilfeller:
- mellom ektefeller eller slektninger i rett oppstigende eller nedstigende linje, søsken, eller
- mellom personer som bor eller har bodd på boligeiendommen og/eller
- når salget skjer som ledd i sikredes næringsvirksomhet/er en næringseiendom
- etter at boligeiendommen er lagt ut for salg.
- Dersom det ikke foreligger risikovurdering (tilstandsrapport) for boligeiendommen som tilfredsstiller kravene i forskrift til avhendingslova FOR-2021-06-08-1850

Forsikringsselskapet kan ved skriftlig samtykke likevel akseptere tegning av forsikring også i ovennevnte tilfeller. Dersom selskapet ikke har gitt skriftlig samtykke, kan erstatningen bortfalle.
Ved oppgjørsoppdrag trer forsikringen i kraft når kontrakten er signert av begge parter, begrenset til siste 12 måneder før overtakelse.

For øvrig oppfordrer selger potensielle kjøpere til å undersøke eiendommen grundig, jf. avhendingsloven § 3-10 og kjøpslovens § 20 (aksjeboliger).

Ved signering av nærværende skjema aksepteres at Buysure AS, Visma Real Estate AS og Signicat AS ikke har ansvar for transaksjonen som tjenesten benyttes til, og ikke kan holdes ansvarlig for eventuelt tap av noen art som følge av brukerfeil, eventuelle feil ved Signicat AS og Visma Real Estate AS sine tjenester eller tredjepartsløsninger, herunder BankID.

Forsikringsvilkårene leser du i sin helhet på: https://buysure.no/Anticimex/vilkaar	Les mer om boligselgerforsikringen og se prislister her: buysure.no/boligselgerforsikring

☒	Jeg ønsker å tegne boligselgerforsikring, og bekrefter å ha mottatt og lest forsikringsvilkårene og informasjonsbrosjyre til selger i forbindelse med tegning av boligselgerforsikring. Forsikringen trer i kraft på det tidspunkt det foreligger en budaksept mellom partene, begrenset til tolv måneder før overtagelse. Ved oppgjørsoppdrag trer forsikringen i kraft når kontrakten er signert av begge parter, begrenset til siste 12 måneder før overtakelse. Jeg bekrefter med dette at eiendommen ikke er en næringseiendom, at den ikke selges som ledd i næringsvirksomhet eller mellom ektefeller eller slektninger i rett oppstigende eller nedstigende linje, søsken, eller mellom personer som bor eller har bodd på boligeiendommen. Dersom forsikringen er tegnet i strid med ovenstående (se også forsikringsvilkårene punkt 9) kan Anticimex Forsikring søke hel eller delvis regress for sine utbetalinger og/eller redusere sitt ansvar helt eller delvis. Jeg er innforstått med at eiendomsmegleren ikke har fullmakt til å gjøre unntak fra ovennevnte begrensninger. Jeg er oppmerksom på at 9% av total forsikringskostnad er honorar til Buysure AS. Honoraret inngår i den totale premien du som kunde betaler, inkl. evt. administrasjonsgebyrer.
☐	Jeg ønsker ikke å tegne boligselgerforsikring, men megler har tilbudt meg å tegne slik forsikring.
☐	Jeg kan ikke tegne boligselgerforsikring iht. vilkår

Opprettet: 06/02/2024 13:01:05 (EES-versjon: 2)

Dette dokumentet er signert med PAdES-formatet (PDF Advanced Electronic Signatures) av Idfy/E-vitne.no. Dette sikrer dokumentet og dets vedlegg mot endringer etter signering.

Verifisert av
SIGNICAT
08.02.2024

Vestre Toten kommune
Plan
P.B. 84
2831 RAUFOSS

FERDIGATTEST

etter plan- og bygningsloven (pbl)
14. juni 1985 § 99 nr. 1

Ansvarlig søker	Tiltakshaver
Stranden Bygg Prosjekt Veltmanåvegen 3 2830 RAUFOSS	Ali Afrikan Framstadvegen 26 B 2830 RAUFOSS

Ferdigattest er gitt

Eiendom / Adresse	Gnr.	Bnr.	Fnr.	Snr.
Framstadvegen 26 C	37	26		

Spesifikasjon

Tiltakets/byggets art
Ny bolig GAB: 23549166

Vedtak fattet av Vestre Toten kommune, planavdelingen	Vedtak dato	Saksnr.
	06.06.2006	136/06
	27.02.2007	56/07

Dato sluttkontroll	Kontrollansvarlig
19.04.2007	Utførende foretak

Merknader

Den kontrollansvarlige for utførelsen har sørget for sluttkontroll og avsluttende gjennomgang av kontrolldokumentasjon for det ferdige tiltaket. Gjennom dette har den kontrollansvarlige bekreftet overfor kommunen at kontroll er foretatt med tilfredsstillende resultat, i samsvar med tillatelser og krav gitt i eller i medhold av plan- og bygningsloven.
Bygningen eller deler av den må ikke tas i bruk til annet formål enn det tillatelsen fastsetter (jf. pbl § 93). Bruksendring krever særlig tillatelse (jf. pbl § 93).

Underskrift

Sted	Dato	Stempel/underskrift
Raufoss	26.04.2007	Stein Håvard Røstad

Kopi sendt til

Navn	Adresse	
Aut. rørlegger Wiggo Kristiansen	Åkersvebakken 10	2830 RAUFOSS
Entreprenør Odd Steinar Hansen AS	Framstadvegen 4	2830 RAUFOSS
S.B. Prosjekt	Velmanåvegen 3	2830 RAUFOSS

Vestre Toten kommune
Plan
P.B. 84
2831 RAUFOSS

FERDIGATTEST

etter plan- og bygningsloven (pbl)
14. juni 1985 § 99 nr. 1

Ansvarlig søker	Tiltakshaver
S.B Prosjekt Veltmanåvegen 3 2830 RAUFOSS	Ali Afrikan Framstadvegen 26 B 2830 RAUFOSS

Ferdigattest er gitt

Eiendom / Adresse	Gnr.	Bnr.	Fnr.	Snr.
Framstadvegen 26 B, Raufoss	37	26		

Spesifikasjon

Tiltakets/byggets art
Tilbygg bolig med formål garasjer og boder, BYA= 48 m2.

	Vedtak dato	Saksnr.
Vedtak fattet av Vestre Toten kommune, planavdelingen	29.03.2007 24.11.2006	93/07 380/06

Dato sluttkontroll	Kontrollansvarlig
20.06.2007	Utførende foretak

Merknader

Den kontrollansvarlige for utførelsen har sørget for sluttkontroll og avsluttende gjennomgang av kontrolldokumentasjon for det ferdige tiltaket. Gjennom dette har den kontrollansvarlige bekreftet overfor kommunen at kontroll er foretatt med tilfredsstillende resultat, i samsvar med tillatelser og krav gitt i eller i medhold av plan- og bygningsloven.
Bygningen eller deler av den må ikke tas i bruk til annet formål enn det tillatelsen fastsetter (jf. pbl § 93). Bruksendring krever særlig tillatelse (jf. pbl § 93).

Underskrift

Sted	Dato	Stempel/underskrift
Raufoss	22.06.2007	Stein Håvard Røstad

Kopi sendt til

Navn	Adresse	
S.B. Prosjekt	Veltmanåvegen 3	2830 RAUFOSS

Vestre Toten kommune

Grunnkart

Eiendom: 37/26/0/2
Adresse: Framstadvegen 26C
Dato: 05.08.2022
Målestokk: 1:1000

N
UTM-32

Eiendomsgr. nøyaktig <= 10 cm
Eiendomsgr. middels nøyaktig >10<=30 cm
Eiendomsgr. mindre nøyaktig >30<=200 cm
Eiendomsgr. mindre nøyaktig >200<=500 cm
Eiendomsgr. lite nøyaktig >=500 cm
Eiendomsgr. uviss nøyaktighet
Eiendomsgr. omtvistet
Hjelpelinje veikant
Hjelpelinje punktfeste
Hjelpelinje vannkant
Hjelpelinje fiktiv

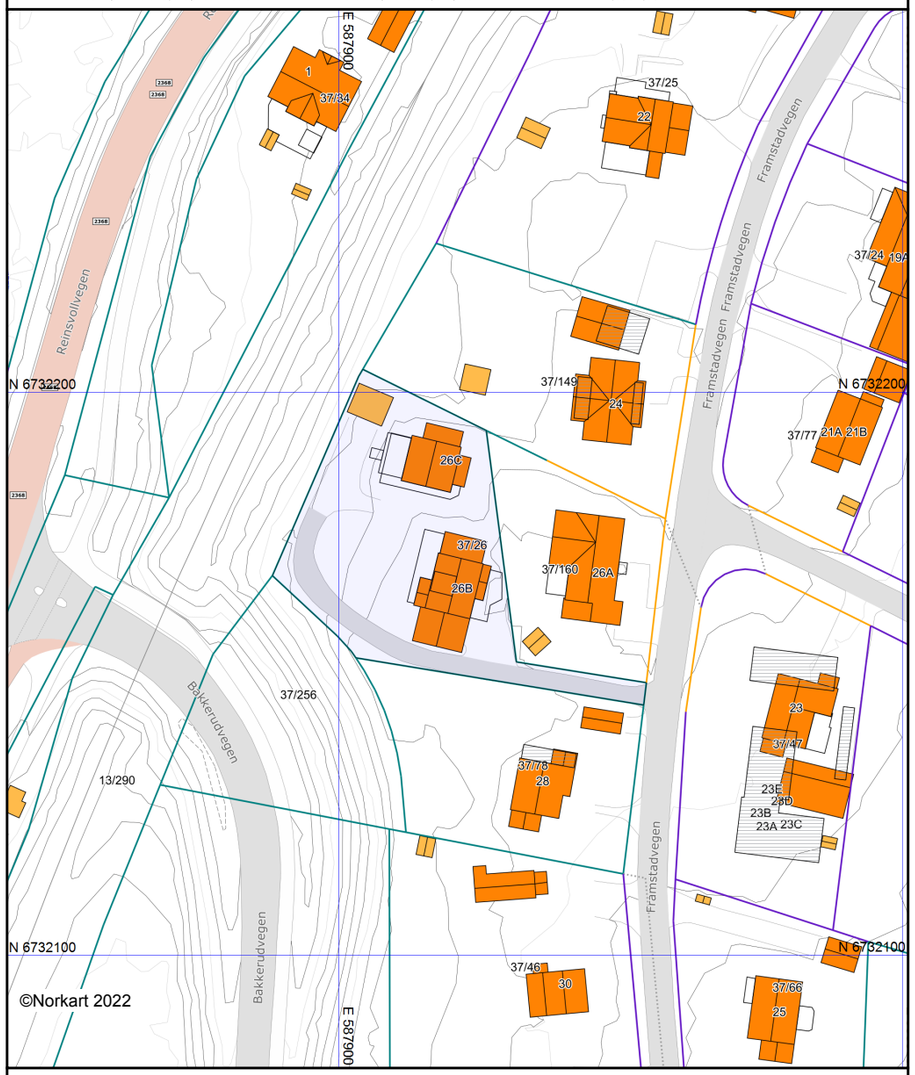

Det tas forbehold om at det kan forekomme feil, mangler eller avvik i kartet. Spesielt gjelder dette usikre eiendomsgrenser. Dette kartet kan ikke brukes som erstatning for situasjonskart i byggesaker.

VESTRE TOTEN KOMMUNE
PLAN OG FORVALTNINGSAVD.

REGULERINGSPLAN FOR NY KIRKEGÅRD PÅ RAUFOSS - REGULERINGSBESTEMMELSER
Planen ble sist revidert:
Kommunestyrets vedtak: 28.08.1997

1. GENERELT
Det regulerte området er på plankartet vist med plangrense.

Området er regulert til følgende formål:
1. Byggeområder
3. Offentlige trafikkområder
4. Friområder
6. Spesialområder

2. AREALBRUK
1. BOLIGER
I boligområdene skal oppføres boligbebyggelse med tilhørende anlegg.

3. OFFENTLIGE TRAFIKKOMRÅDER
I trafikkområdene skal anlegges/ er anlagt:
- Kjøreveger
- Gang-/sykkelveger/fortau
- Busslommer
- Jernbanegrunn

4. FRIOMRÅDER
- Friområde F-1 skal brukes som buffersone mellom grav- og urnelunden og andre formål.
- Friområde F-2 skal danne buffer mot fremtidige boligområder, samtidig som det skal åpne muligheten for tur- og fritidsaktiviteter.
- Friområde F-3 skal gi plass til åpen grøft.
- Friområde F-4 er tenkt bevart som en bjørkelund hvor det vil bli utplassert sittebenker.
- Friområde F-5 skal fremstå som et turområde. Skogen drives med lukkede hogster etter skogfaglige kriterier. Dyreliv og estetikk tilgodeses ved skjøtsel.

6. SPESIALOMRÅDE
- Område S-1 skal benyttes til ny kirkegård på Raufoss, som skal inneholde grav- og urnelund, klokketårn, kapell og driftsbygg. Bygningene skal tilpasses hverandre i form, farge og materialvalg.
- Område S-2 gir plass for koblingsstasjon for det kommunale vannverket.
- Område S-3 gir plass til kommunal kloakkpumpestasjon.

3. ANDRE BESTEMMELSER
1. VEGER
1. Terrenginngrep i forbindelse med veganlegg skal skje mest mulig skånsomt. Vegskråninger og -fyllinger skal tilsåes, og for ettertiden framstå på en tiltalende måte.
2. I området mellom frisiktlinjen og vegformålet skal det ved kryss være fri sikt i en høyde på 0,5 m over tilstøtende vegers plan.

2. BEBYGGELSENS KARAKTER
1. I feltene B-1 til B-4 skal bebyggelsen utformes som frittliggende bygninger.
2. I felt B-5 hvor bygningene ligger innenfor byggegrense mot jernbanegrunn og riksveggrunn kan ikke nye bygninger føres opp.
3. Planutvalget skal ved behandlingen av byggemeldingen ha for øye at bebyggelsen får en god form og materialbehandling, og at bygninger i samme byggeflukt eller gruppe får en harmonisk utforming. Utvendige farger som planutvalget finner skjemmende kan kreves endret.

3. BEBYGGELSENS UTFORMING
1. Bygninger innenfor område B-1 og B-2 kan oppføres i inntil 2 etasjer med max. mønehøyde 8,0 m.
2. Bygninger innenfor område B-4 kan oppføres i inntil 3 etasjer med max. mønehøyde 8,0 m.
3. Bygninger innenfor område B-3 skal være uten sokkeletasje, og oppføres i max. 1½ etasje med største gesimshøyde 3,5 m. og max. takvinkel 40°.
4. Før søknad om byggetillatelse behandles, kan planutvalget kreve utarbeidet tegninger som viser bebyggelsens tilpasning m.h.t. høyde i forhold til omkringliggende bygninger og vegetasjon.
5. Bebyggelsens endelige plassering på tomta fastsettes av planutvalget.
6. Garasje og boder bør fortrinnsvis oppføres som tilbygg til hovedbygningen. Planutvalget kan, hvor forholdene ligger til rette for det, tillate frittliggende garasje.
7. Garasje og boder kan bare oppføres i en etasje med grunnflate ikke over 50 m^2. Bygningene bør tilpasses hovedhuset m.h.t. materialvalg, form og farge.
8. Plassering av garasje og boder skal være vist på situasjonsplanen som følger byggemeldingen for bolighuset, selv om disse ikke skal oppføres samtidig.
9. Planutvalget kan, i samråd med vedkommende vegmyndighet, tillate at garasje oppføres nærmere veg enn fastsatt i planen.
10. Frittstående garasjer og boder kan plasseres inntil 1,0 m fra grense mot nabo.

4. TOMTEUTNYTTINGEN
1. For boligfeltene B-1 til B-4 er tillatt bebygd areal 20 % av tomtas netto areal.

5. UBEBYGDE AREALER I BYGGEOMRÅDER.
1. Ingen tomt må beplantes med trær eller busker som etter planutvalgets skjønn kan virke sjenerende for naboer eller den offentlige ferdsel.
2. Ubebygde areal skal gis en tiltalende behandling. Skjemmende fyllinger tillates ikke.
3. På grunn av nærheten til den nye kirkegården, skal utomhusarealene i område B-3 langs Bakkerudvegen utformes som en jevn terrenglinje. Dette medfører at terrenghøyden på den enkelte tomt vil bli fastsatt av planutvalget før byggetillatelse blir gitt.
4. Sammen med søknad om byggetillatelse kan planutvalget kreve at det utarbeides en plan for den ubebygde del av tomta.
5. Den ubebygde del av tomta tillates ikke benyttet til lagring.
6. I tillegg til garasje skal hver boligeiendom ha minst en biloppstillingsplass pr. leilighet.
7. Gjerders utførelse, høyde og farge skal godkjennes av planutvalget.
8. Enkeltstående trær bør i stor grad bevares.

4. FELLESBESTEMMELSER
Mindre vesentlige unntak fra disse bestemmelsene kan, når særlige grunner taler for det, tillates av planutvalget, innenfor rammen av bestemmelsene i plan- og bygningsloven og bygningsvedtektene.

Raufoss, den 22.04.97

Utskriftsdato: 05.08.2022

Vestre Toten kommune

Adresse: Postboks 84, 2831 Raufoss
Telefon: 61 15 33 00

Planopplysninger

EM §6-7 Oppdragstakerens undersøkelses- og opplysningsplikt Kilde: Vestre Toten kommune

Kommunenr.	3443	**Gårdsnr.**	37	**Bruksnr.**	26	**Festenr.**		**Seksjonsnr.**	2
Adresse	Framstadvegen 26C, 2835 RAUFOSS								

Opplysningene omfatter gjeldende planer og pågående planarbeid for eiendommen. Nærmere opplysninger om den enkelte plan med dokumenter, mindre endringer, etc finnes på internett, se lenker under. Oppgitte delarealer viser planinformasjon på eiendommen. Det tas forbehold om at det kan forekomme feil, mangler eller avvik. Spesielt gjelder dette for eiendommer med usikre eiendomsgrenser, eller der eiendommen ikke er oppmålt.

Plantyper med treff

- Kommuneplaner
- Reguleringsplaner

Plantyper uten treff

- Kommuneplaner under arbeid
- Kommunedelplaner under arbeid
- Reguleringsplaner over bakken
- Reguleringsplaner bunn
- Bebyggelsesplaner
- Bebyggelsesplaner under bakken
- Kommunedelplaner
- Reguleringsplaner under bakken
- Reguleringsplaner under arbeid
- Reguleringsplaner under arbeid i nærheten
- Bebyggelsesplaner over bakken
- Midlertidige forbud

Kommuneplaner

Id	0529kplan2012-23
Navn	Kommuneplanens arealdel 2012-2023
Plantype	Kommuneplanens arealdel
Status	Endelig vedtatt arealplan
Ikrafttredelse	27.11.2014
Bestemmelser	- https://kart12.nois.no/glt/Content/plandialog/GetGIplanregisterFil.aspx?systemid=979139809f9a46d3899747ca151611833&k=3443&arkivnavn=WINMAP
Delarealer	**Delareal** 1 687 m^2 **Arealbruk** Boligbebyggelse,Nåværende

Reguleringsplaner

Id	0529044
Navn	Ny kirkegård på Raufoss

Plantype	Eldre reguleringsplan
Status	Endelig vedtatt arealplan
Ikrafttredelse	28.08.1997
Bestemmelser	- http://193.71.49.79/GLT_Planregister/529/dokumenter/planweb/Bestemmelser/0529044b.pdf
Delarealer	**Delareal** 1 687 m^2 **Formål** Boliger

OVERSIKT OVER LØSØRE OG TILBEHØR TIL EIENDOMMEN

Oversikten er utarbeidet av Norges Eiendomsmeglerforbund, Eiendom Norge og Advokatforeningens Eiendomsmeglingsgruppe, og er gjeldende fra 1. januar 2020.

Generelt
Lov om avhending av fast eigedom (avhendingslova/avhl.) av 3. juli 1992 regulerer kjøper og selgers rettigheter og plikter ved overdragelse av fast eiendom og andeler i borettslag.

I henhold til avhl. § 3-4 skal eiendommen, når annet ikke er avtalt, overdras med innredninger og utstyr som etter lov, forskrift eller annet offentlig vedtak skal følge med. Det samme gjelder varig innredning og utstyr som enten er fastmontert eller er særskilt tilpasset bygningen, jf. avhl. § 3-5. Loven inneholder ingen detaljert oversikt over hva som omfattes av «innredning og utstyr», og over hva som skal regnes som «fastmontert eller særskilt tilpasset».

Partene kan fritt avtale hva som skal følge med eiendommen ved salg. Bransjens liste over løsøre og tilbehør som skal følge med eiendommen, er en del av avtalen mellom kjøper og selger dersom ikke annet er opplyst i salgsoppgaven, kjøper har tatt forbehold i bud eller avtale på annen måte er inngått. Der intet annet er avtalt, vil løsøre og tilbehør medfølge slik dette fremkommer av avhl. § 3-4 og § 3-5 og denne oversikt.

Produkter og installasjoner som medfølger overdras uten noen form for garantier, utover eventuell gjenværende leverandørgaranti.

Dersom det er noe i nedenstående liste som ikke finnes på eiendommen, vil det heller ikke medfølge.

1. HVITEVARER medfølger der dette er spesielt angitt i salgsoppgaven.

2. HELDEKKENDE TEPPER følger med uansett festemåte.

3. VARMEKILDER, slik som ovner, kaminer, peiser, varmepumper og panelovner, følger med uansett festemåte. Frittstående biopeiser/varmeovner og terrassevarmere medfølger ikke. Det følger ikke med varmekilder i rom som ikke har vegg- eller fastmonterte varmekilder på visning.

4. TV, RADIO OG MUSIKKANLEGG. TV-antenner og fellesanlegg for TV, herunder parabolantenne, og tuneren/dekoder/tv-boks medfølger der dette eies av selger. Veggmontert TV/flatskjerm med tilhørende festeordning samt musikkanlegg følger ikke med (se også punkt 12).

5. BADEROMSINNREDNING/UTSTYR. Badekar, dusjkabinett, dusjvegger, alle fastmonterte speil og hyller, fastmonterte glass- og håndkleholdere, herunder håndklevarmere samt baderomsinnredning, medfølger.

6. GARDEROBESKAP medfølger, selv om disse er løse. Fastmonterte garderobehyller og knagger medfølger. Innredning i garderobeskap, for eksempel løse eller fastmonterte trådkurver, hyller, stenger og lignende, medfølger.

7. KJØKKENINNREDNING medfølger, herunder også åpne, fastmonterte hyller og løs eller fastmontert kjøkkenøy.

8. MARKISER, PERSIENNER og annen type innvendig og utvendig solskjerming, gardinoppheng, lamellgardiner og liftgardiner medfølger.

9. AVTREKKSVIFTER av alle slag, samt fastmonterte aircondition/ventilasjonsanlegg, medfølger.

10. SENTRALSTØVSUGER medfølger med komplett anlegg, herunder slange, munnstykke mm.

11. LYSKILDER. Kupler, lysstoffarmatur, fastmonterte "spotlights", oppheng og skinner med spotlights samt utelys og hagebelysning medfølger. Vegglamper, krokhengte lamper, lysekroner, prismelamper og lignende som er koblet til sukkerbit eller stikkontakt følger likevel ikke med.

12. INSTALLERTE SMARTHUSLØSNINGER med sentral som styrer lys, varme, lyd o.l., samt tilhørende trådløse enheter som brytere, sensorer, kameraer, integrerte høyttalere el. medfølger. Enkle lysstyringssystem f.eks. med en sentral som kun styrer lyspærer eller smartpærer montert i sokkel medfølger likevel ikke.

13. UTVENDIGE SØPPELKASSER og eventuelt holder/hus til disse medfølger.

14. POSTKASSE medfølger.

15. UTENDØRS INNRETNINGER slik som flaggstang, fastmontert tørkestativ, samt andre faste utearrangementer som f.eks. badestamp, boblekar/jacuzzi og liknende utendørs kar, lekestue, lekestativ, utepeis, fastmontert trommel til vannslange, medfølger. Guidekabel/avgrensingskabel til robotgressklipper medfølger, men robotgressklipper og ladestasjon for denne medfølger ikke.

16. FASTMONTERT VEGGLADER/LADESTASJON TIL EL-BIL medfølger uavhengig av hvor laderen er montert.

17. SOLCELLEANLEGG med tilhørende teknisk infrastruktur medfølger.

18. GASSBEHOLDER til gasskomfyr og gasspeis medfølger.

19. BRANNSTIGE, BRANNTAU, feiestige og lignende medfølger der dette er påbudt. Løse stiger medfølger ikke.

20. BRANNSLUKNINGSAPPARAT, BRANNSLANGE og RØYKVARSLER medfølger der dette er påbudt. Det er eier og brukers plikt til å se til at utstyret forefinnes på enhver eiendom. Hvis annet ikke er uttrykkelig avtalt, skal dette derfor alltid følge med ved salg av eiendom.

21. SAMTLIGE NØKLER til eiendommen som selger er i besittelse av skal overleveres kjøper på overtakelsen, herunder nøkler til eventuelle boder, uthus, garasjeportåpner e.l. Låses boder, uthus e.l. med hengelås, skal lås og nøkler til disse medfølge.

22. GARASJEHYLLER, bodhyller, lagringshyller og oppheng til bildekk medfølger såfremt de er fastmontert.

Planter, busker og trær som er plantet på tomten, eller fastmonterte kasser og lignende er en del av eiendommen og medfølger i handelen.

Boligkjøperpakke Hus

- ditt nye hus ferdig forsikret

Boligkjøperpakke Hus inneholder boligkjøperforsikring, renteforsikring, bygningsforsikring og innbo ekstra forsikring. Bygningsforsikringen kan oppgraderes til ekstra dekning mot et tillegg i prisen.

For fullstendig informasjon om hva forsikringene dekker og hvilke begrensninger som gjelder, se forsikringsbevis og vilkår på Tryg.no

Boligkjøperforsikring

Boligkjøperforsikring gir deg ekstra trygghet når du kjøper bolig. Du får juridisk hjelp hvis du oppdager feil og mangler ved boligen ut over det du kunne forvente ut fra salgsdokumentene og andre salgsopplysninger, og hvis det er gitt uriktige opplysninger som har påvirket kjøpet ditt. Boligkjøperforsikringen gir deg også ved behov juridisk rådgivning, advokathjelp og håndtering gjennom rettsapparatet.

Råte, skadedyr, skadeinsekter, mus og rotter

Forsikring omfatter skade som følge av råtesopper og dyr. Og får du skadeinsekter, mus eller rotter i huset hjelper vi deg med bekjempelse.

Innboforsikring

I pakken har du en god innbo ekstra forsikring med en forsikringssum på 2 millioner kroner.

Flytteforsikring

Innboforsikringen omfatter plutselige og uforutsette skader som oppstår i forbindelse med flytting av innboet til ny bolig.

Uhell

Innboforsikringen omfatter skade ved uhell, som for eksempel at TV faller i gulvet og blir knust.

Renteforsikring

Renteforsikringen dekker rentekostnader for boligen som skal selges. Forsikringen gjelder hvis du ikke har fått solgt din gamle bolig tre måneder etter du har overtatt ny bolig, med utbetaling i inntil ni måneder. Forsikringen gjelder ikke hvis du avslår bud på 95 % eller mer av prisantydningen.

Bygningsforsikring

Vanlig bygningsforsikring omfatter skade ved brann, rørbrudd, innbrudd og andre plutselige og uforutsette skader. Kjøper du ekstra dekning i tillegg omfattes også skade hvis vann trenger inn gjennom tak og vegger og mer.

Når og hvor kjøpes Boligkjøperpakke Hus?

Forsikringspakken kjøpes av eiendomsmegleren som foretar salget av boligen. Boligkjøperpakke Hus kan kjøpes av privatpersoner. Boligkjøperforsikringen gjelder fra kontraktsmøte, mens de andre forsikringene gjelder fra du overtar boligen, og i ett år.

Pris

Hus med eget gnr/bnr, under 230 kvm BRA	**15.050 kroner**
Hus med eget gnr/bnr, over 230 kvm BRA	**17.550 kroner**

Prisen på forsikringen for det første året legges inn i oppgjøret for din nye bolig. Du får ingen særskilt regning for forsikringene det første året. Boligkjøperforsikringen kan beholdes i fem år.

Egenandel

Standard egenandel er kr 6.000 i bygningsforsikring, kr 4.000 i innboforsikring og boligkjøperforsikring. Du får 10 timer innledende advokatbistand uten egenandel.

Spørsmål

Har du spørsmål om boligkjøperpakken kan du kontakte oss på telefon 915 04040

Dersom du skal melde inn en sak tilknyttet boligkjøperpakken, gjør du dette via våre hjemmesider Tryg.no/meld-skade.

Forbrukerinformasjon:

Trygg bolighandel med nye regler fra 1. januar 2022

Her er kortversjonen av det du må vite! Reglene gjelder for boliger som selges (bud som aksepteres) fra 1. januar 2022.

Denne informasjonen er laget av forbrukerorganisasjonen Huseierne, Forbrukerrådet, Norsk takst, Norges Eiendomsmeglerforbund og EiendomNorge.

Kort om de nye reglene fra 1. januar 2022

Fra 1. januar 2022 endres reglene i avhendingsloven om kjøp og salg av brukt bolig.

Selger kan ikke ta generelle forbehold om tilstanden ved salg til forbrukerkjøpere. Boliger og fritidsboliger kan ikke selges «som den er» til forbrukere.

Det stilles da strengere krav til informasjonen fra selger. Selger må fremdeles opplyse om alle kjente forhold ved boligen, og opplysningene skal være korrekte. I tillegg bør selger innhente en ny type tilstandsrapport som vil gi kjøper mer og bedre opplysninger om boligen.

Fra 1. januar 2022 gjelder også en helt ny forskrift til avhendingsloven om tilstandsrapporter. Denne setter strenge krav til både innholdet i og utførelse av tilstandsrapporter.

Endringene i avhendingsloven og den nye forskriften skal sammen stimulere til at mer og bedre informasjon foreligger om boligene før salg. Jo mer som er avklart om tilstanden i forkant, desto mindre rom blir det for skuffelser og konflikter senere.

Det er i både selgers og kjøpers interesse at bolighandelen er så trygg som mulig. Kjøper må få vite hva han kjøper, og selger må kunne legge salget bak seg uten stor risiko for krav i etterkant.

Hovedpunkter og råd om de nye reglene:

- Selger anbefales å få laget en tilstandsrapport som oppfyller kravene i forskriften om tilstandsrapporter – en «godkjent tilstandsrapport»
- Det som er tydelig beskrevet i en slik tilstandsrapport eller andre salgsdokumenter blir kjøpers ansvar. Dette gjelder selv om kjøper ikke har lest dokumentene. Kjøpere må derfor lese rapporten og alle andre salgsdokumenter godt.
- Boligen skal også vurderes ut fra blant annet type, alder og synlige tilstand. Det vil si at kjøpere kan ha mindre forventinger til eldre boliger enn til nye boliger. Det kan være skader eller feil som ikke er beskrevet, men som selger likevel ikke kan holdes ansvarlig for.
- Kjøper må selv dekke tap og kostnader opp til 10 000 kroner. Dette er en slags egenandel (egenrisiko) for kjøper der selger er ansvarlig. Denne beløpsgrensen får altså bare betydning for utmåling av prisavslag eller erstatning dersom eiendommens tilstand ikke tilsvarer det som følger av avtalen.

Hva må du passe på som selger og kjøper? Les mer på neste side!

Huseierne

Norsk takst

EIENDOM NORGE

Hva må du passe på som selger?

- Gi god og riktig informasjon!
- Sørge for å dokumentere boligens tilstand med en godkjent tilstandsrapport.
- Fylle ut egenerklæringen etter beste evne. Egenerklæringen er et viktig grunnlag for den bygningskyndiges videre undersøkelser og vurderinger, og for boligselgerforsikring om du ønsker det.
- Feil eller mangelfull utfylling av egenerklæringen kan medføre ansvar for deg i form av regress eller avkortning av eventuell boligselgerforsikring.
- Lese grundig igjennom tilstandsrapporten og salgsoppgaven for å sjekke at det ikke er feil eller misforståelser. Avhendingsloven og forskriften om tilstandsrapporter krever at opplysninger skal gis i klart og tydelig språk!
- Hvis du er usikker på om noe er relevant, eller om informasjonen er tilstrekkelig, bør du ta det opp med eiendomsmegler og den bygningskyndige – før informasjonen blir publisert!
- Jo mer du opplyser, jo mindre risiko er det for at kjøper vil klage til deg etter salget. Spør hvis du lurer på noe – før informasjonen blir publisert!

Hva må du passe på som kjøper?

- Lese tilstandsrapport, eiendomsmeglers beskrivelse i salgsprospekteten og selgers egenerklæring nøye.
- Du kan ikke klage på forhold som du har fått opplysninger om i tilstandsrapporten, i salgsoppgaven eller på andre måter.
- Se på tilstandsgrad og anslått utbedringskostnad for å danne deg et bilde av hva du må regne med av kostnader og eventuelle arbeider på boligen fremover. Husk at en anslått kostnad ikke er det samme som faktisk kostnad. Merk også at anslått utbedringskostnad bare er utbedring av konkrete avvik, etter den standarden som boligen har. Oppgradering til dagens standard kan koste mer. For eksempel å bytte fra gulvbelegg til parkett eller å etterisolere for bedre energibesparelse.
- Husk: Å kjøpe en brukt bolig er ikke det samme som å kjøpe en ny bolig. Gjør en vurdering av boligens alder, tilstand og type. I en eldre bolig, kan det være avvik som ikke er beskrevet, men som du ikke kan klage på til selger.

Den viktige tilstandsrapporten

En tilstandsrapport beskriver boligens tilstand samt skader eller avvik som den bygningssakkyndige har funnet ved sin undersøkelse. Den bygningssakkyndige vurderer boligen ut fra hva som kan forventes av en bygning på samme alder og type. Vurderingen gjøres i hovedsak opp mot hvordan det var vanlig å bygge og de reglene som gjaldt da boligen ble oppført. Forhold som er vanlige for bygningens alder, slik som slitasje og forringelse etter normal bruk, vil sjelden være noe du som kjøper kan klage på.

Hva inneholder den nye tilstandsrapporten?

Tilstandsrapporten beskriver bygningsdeler og rom etter kravene i forskriften om tilstandsrapport.

Noen bygningsdeler og rom omfattes ikke av minimumskravet til hva en tilstandsrapport skal inneholde. Dette gjelder blant annet tilleggsbygg slik som garasje og andre frittstående bygninger, støttemurer, etasjeskiller og utvendige trapper.

Som selger kan du be om at disse vurderes av den bygningssakkyndige og tas med i tilstandsrapporten. Slik får du formidlet relevant informasjon til kjøper på en trygg måte. Det gir deg som selger lavere risiko for å motta klage og krav fra kjøper.

NB: Dersom du tror boligen din først vil bli solgt etter 1. januar 2022, anbefaler vi at du innhenter en tilstandsrapport som tilfredsstiller de nye kravene.

Vite mer? Les her!

Huseierne.no/boligsalg

Norsktakst.no

NEF.no

Forbrukerrådet.no

EiendomNorge.no

Forbrukerinformasjon om trygg bolighandel versjon 1, november 2021

Forbrukerinformasjon OM BUDGIVNING

Sist oppdatert med virkning fra 1. januar 2014, i forbindelse med ikrafttredelse av endringer i eiendomsmeglingsforskriften.

Informasjonen er utarbeidet av Forbrukerombudet, Forbrukerrådet, Den Norske Advokatforening ved Eiendomsmeglingsgruppen, Eiendomsmeglerforetakenes Forening og Norges Eiendomsmeglerforbund, på grunnlag av blant annet forskrift om eiendomsmegling § 6-3 og § 6-4.

Nedenfor gis en oversikt over de retningslinjer som forbrukermyndighetene og organisasjonene anbefaler benyttet ved budgivning på eiendommen. Avslutningsvis gis også en kort oversikt over de viktigste rettsreglene tilknyttet budgivning.

Før det legges inn bud på eiendommen oppfordres budgiver til å sette seg inn i all relevant informasjon om eiendommen, herunder eventuell salgsoppgave og teknisk rapport med vedlegg.

GJENNOMFØRING AV BUDGIVNING:

1. På forespørsel vil megler opplyse om aktuelle bud på eiendommen, herunder om relevante forbehold.
2. Alle bud skal inngis skriftlig til megler, som formidler disse videre til oppdragsgiver. Kravet til skriftlighet gjelder også budforhøyelser og motbud, aksept eller avslag fra selger. Før formidling av bud til oppdragsgiver skal megler innhente gyldig legitimasjon og signatur fra budgiver. Kravet til legitimasjon og signatur er oppfylt for budgivere som benytter e-signatur, eksempelvis BankID eller MinID. Med skriftlige bud menes også elektroniske meldinger som e-post og SMS når informasjonen i disse er tilgjengelig også for ettertiden.
3. Et bud bør inneholde eiendommens adresse (eventuelt gnr/bnr), kjøpesum, budgivers kontaktinformasjon, finansieringsplan, akseptfrist, overtakelsesdato og eventuelle forbehold som for eksempel usikker finansiering, salg av nåværende bolig ol. Normalt vil ikke et bud med forbehold bli akseptert før forbeholdet er avklart. Konferer gjerne med megler før bud avgis.
4. Megler skal legge til rette for en forsvarlig avvikling av budrunden. I forbrukerforhold (dvs. der oppdragsgiver er forbruker) skal megleren ikke formidle bud med kortere akseptfrist enn kl. 12.00 første virkedag etter siste annonserte visning. Etter denne fristen bør budgivere ikke sette en kortere akseptfrist enn at megler har mulighet til, så langt det er nødvendig, å orientere oppdragsgiver, budgivere og øvrige interessenter om bud og forbehold. Det bør ikke gis bud som diskriminerer eller utelukker andre budgivere. Dersom bud inngis med en frist som åpenbart er for kort til at megleren kan avvikle budrunden på en forsvarlig måte som sikrer oppdragsgiver og interessenter et tilstrekkelig grunnlag for sine handlingsvalg, vil megler fraråde budgiver å stille slik frist.
5. Megleren vil uoppfordret gi sin vurdering av det enkelte bud overfor oppdragsgiveren, når budet er gitt innenfor fristene i punkt 4.
6. Megleren skal så langt det er nødvendig og mulig holde budgiverne skriftlig orientert om nye og høyere bud og eventuelle forbehold. Megler skal så snart som mulig bekrefte skriftlig overfor budgivere at budene deres er mottatt.
7. Etter at handel har kommet i stand, eller dersom en budrunde avsluttes uten at handel er kommet i stand, kan en budgiver kreve kopi av budjournalen i anonymisert form.
8. Kopi av budjournal skal gis til kjøper og selger uten ugrunnet opphold etter at handel er kommet i stand. Dersom det er viktig for budgiver å bevare sin anonymitet, bør budet fremmes gjennom fullmektig.

VIKTIGE AVTALERETTSLIGE FORHOLD:

1. Det eksisterer ingen angrerett ved salg/kjøp av fast eiendom.
2. Når et bud er innsendt til megler og han har formidlet innholdet i budet til selger (slik at selger har fått kunnskap om budet), kan budet ikke kalles tilbake. Budet er da bindende for budgiver frem til akseptfristens utløp, med mindre budet før denne tid avslås av selger eller budgiver får melding om at eiendommen er solgt til en annen (man bør derfor ikke gi bud på flere eiendommer samtidig dersom man ikke ønsker å kjøpe flere enn en eiendom).
3. Selger står fritt til å forkaste eller akseptere ethvert bud, og er for eksempel ikke forpliktet til å akseptere høyeste bud.
4. Når en aksept av et bud har kommet frem til budgiver innen akseptfristens utløp er det inngått en bindende avtale.
5. Husk at også et eventuelt bud fra selger til kjøper (såkalte «motbud»), avtalerettslig er et bindende tilbud som medfører at det foreligger en avtale om salg av eiendommen dersom budet i rett tid aksepteres av kjøper.

Norges Eiendomsmeglerforbund - www.nef.no - firmapost@nef.no

BUDSKJEMA

Bud mottatt: / - kl:

Oppdragsnr: 6220273

Adresse: Framstadvegen 26C, 2835 Raufoss

Betegnelse: GNR 37, BNR 26, snr 2 i Vestre toten kommune

Gis herved bud stort kr. ..... **skriver** .....

Budet er bindende til dato / - kl: ønsket overtagelse: .....

☐ Jeg bekrefter å ha lest salgsoppgave, tilstandsrapport og forbrukerinformasjon om budgivning.

Eiendommen selges som den er, det vil si i den stand den forelå ved besiktigelse, jf lov av 3. juli 1992 nr. 93 om avhending av fast eiendom, § 3-9.

BUDET GIS MED FØLGENDE FORUTSETNING:

☐ Uten forbehold ☐ Annet .....

FINANSIERINGSPLAN - megler gis fullmakt til å kontrollere finansieringen

Egenkapital ..... Kr .....

Lån (bank og saksbehandler) ..... Kr .....

Til sammen ..... Kr .....

Egenkapital ved salg av egen bolig: ☐ Kontanter ☐ Annet .....

Budgiver er kjent med Partners sin orientering om budgivning som er en del av salgsoppgaven og de forpliktelser jeg/vi påtar meg/oss. Budet er bindende for budgiver når de er kommet til selgers kunnskap eller til megler som selgers adressat. Budet er bindende for begge parter når selger har akseptert muntlig eller skriftlig. Jeg/vi er kjent med at megler og selger forutsetter at jeg/vi har mottatt salgsoppgave med vedlegg for budgivningen og at jeg/vi har besiktiget eiendommen. Dersom salgsoppgaven ikke er mottatt, plikter jeg/vi å opplyse dette til megler.

NAVN 1: ..... PERSONNR: .....

NAVN 2: ..... PERSONNR: .....

ADR: ..... POSTNR/STED: .....

E-POST 1: ..... MOBIL 1: .....

E-POST 2: ..... MOBIL 2: .....

STED/DATO/KL: ..... UNDERSKRIFT: .....

HUSK Å LEGGE VED GYLDIG LEGITIMASJON PÅ ALLE BUDGIVERE. (Bruk gjerne felt under)

Partners Eiendomsmegling, Gjøvik Tlf: 611 81 300

Salgsoppgaven er opprettet 19.02.2024 og utformet iht. Lov om eiendomsmegling av 29.06.2007.
Opplysningene i salgsoppgaven er godkjent av selger.

& PARTNERS EIENDOMSMEGLING i samarbeid med GOBB

PARTNERS.NO