LEINÆS
PARTNERS

NANSETGATA 45A

INNHOLD

04

Velkommen til Nansetgata 45A

06

Nøkkelinformasjon/Megler

24

Eiendommen

30

Tekniske dokumenter

NANSETGATA 45A

Leinæs & Partners v/Anders Glasø har gleden av å presentere Nansetgata 45A. Dette er en meget innholdsrik leilighet fra 2018 over to plan med en svært god planløsning. Leiligheten holder en gjennomgående boligstandard og inneholder kjøkken, stue, tv-stue, 2 soverom, bad, gjestetoalett, bod og to terrasser.

Kvaliteter ved eiendommen:
- Stor leilighet over to plan
- Boligen er ny fra 2018
- Gjennomgående god boligstandard
- Integrerte hvitevarer
- To store soverom
- Nydelig bad og gjestetoalett
- Kvalitetsmaterialer i alle rom
- To terrasser med gode utsikt- og solforhold
- Vender ut mot rolige badeparken
- Umiddelbar nærhet til service- og kollektivtilbud

NANSETGATA 45A

Prisantydning	**3 550 000**
Omkostninger	**90 092**
Totalpris	**3 640 092**
P-rom	**78 m2**
Bruksareal	**80 m2**
Soverom	**2**
Eierform	**Eierseksjon**
Byggeår	**2018**

Anders Fremmerlid Glasø

Eiendomsmegler MNEF

92 85 99 58 / anders@leinaes.no

LEINÆS & PARTNERS

Dr. Holmsvei 3 3251 Larvik

STANDARD

Selveierleilighet over to plan, beliggende på Nanset i Larvik kommune. Gruset felles gårdsplass og uteareale. Sydvendt balkong på ca. 14 m2 i 2.
etg. Sydvendt terrasse på ca. 10 m2 i 1. etg. Oppvarming er elektrisk. Boligen har balansert ventilasjon.

Bygningen er oppført på støpt såle mot grunn. Yttervegger, etasjeskiller og tak i trekonstruksjoner. Fasade med stående trekledning. Pulttak belagt
med betongtakstein. Vinduer i 2-lags glass, balkongdør og ytterdør fra 2018.

Leiligheten inneholder:

1. etg: Kjøkken, spisestue, wc, teknisk rom og stue.
2. etg. Gang, kontor, soverom og bad.

HOOVER

INNHOLD

Leiligheten inneholder:

1. etg: Kjøkken, spisestue, wc, teknisk rom og stue.
2. etg. Gang, kontor, soverom og bad.

P-ROM	**78 M²**
BRA	**80 M²**

Nansetgata 45A, 3256 Larvik

Selveierleilighet - 1. etg

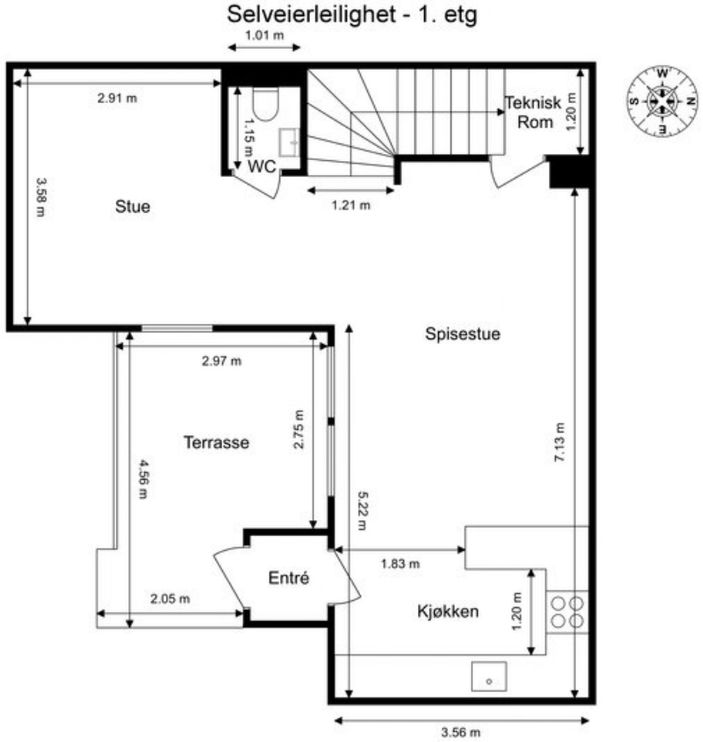

Selveierleilighet - 2. etg

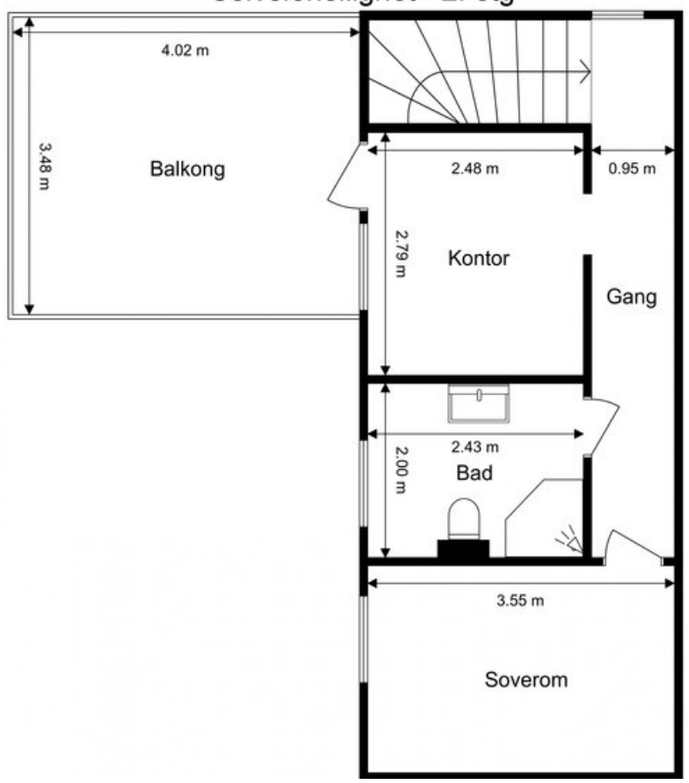

EIENDOMMEN

Beregnet totalkostnad
3 550 000,- (Prisantydning)

Omkostninger
172,- (Pantattest kjøper)
585,- (Tingl.gebyr pantedokument)
585,- (Tingl.gebyr skjøte)
88 750,- (Dokumentavgift (forutsatt salgssum: 3 550 000,-))
---
90 092,- (Omkostninger totalt)
---
3 640 092,- (Totalpris inkl. omkostninger)

NB: Regnestykket forutsetter at det kun tinglyses ett pantedokument og at eiendommen selges til prisantydning.

Forsikring
DNB/Fremtind
Polisenummer: 27620265

Tilstandsgrader (tg2/tg3) fra tilstandsrapport:
I tilstandsrapport er følgende elementer gitt tilstandsgrader 2:
Bad - 2. etg:
Membran, tettesjikt og overgang til sluk.
Fallforhold (gulv)

Kjøkken:
Vannrør

Toalettrom (Ikke våtrom):
Vannrør

Øvrige rom:
Overflater gulv

Innvendige trapper:
Innvendige trapper

Yttertak - Hovedtak:
Konstruksjon

Balkonger, terrasser, veranda etc:
Terrasser/inntrukket balkong over innvendige rom

Selgers egenerklæringsskjema
Selger har kommentert på følgende spørsmål i egenerklæringsskjema som er en del av salgsoppgaven:
- Varmtvannstank flyttet fra bad til under trapp like etter kjøp. Utbygger/Nansetgata 45 AS
- Det var manglende tillatelse på vindu i gang 2. etg, men det ligger nå til godkjenning hos kommunen.

Eierseksjonsloven
Det opplyses om at ingen kan eie mer enn to boligseksjoner i sameiet, jfr. Lov om eierseksjoner §23

Boligens areal
Primærrom: 78 kvm, Bruksareal: 80 kvm

1. etasje:
Bruksareal: 49m².
Primærrom: 47m². Følgende rom er oppgitt som primærrom: Entre, kjøkken, spisestue, stue og wc.

2. etasje:
Bruksareal: 31m².
Primærrom: 31m². Følgende rom er oppgitt som primærrom: Gang, bad, kontor/soverom og soverom

Arealet av primære rom (P-ROM) er primærrommenes nettoareal (NTA) og arealet som opptas av innvendige vegger mellom disse rommene. I praksis er dette arealet tilnærmet likt primærrommenes bruksareal (BRA). Se vedlagte tilstandsrapport for nærmere beskrivelse av arealbetegnelser.

Adkomst
Det vil bli skiltet med & Partners Eiendomsmegling visningsskilt i forbindelse med fellesvisninger.

Tomt
Areal: 427 kvm, Eierform: Fellestomt

Tomten er fellesareal.

Garasje / parkering
Ja. Egen biloppstillingsplass på gårdsplass.

Byggemåte
Bygningen er oppført på støpt såle mot grunn. Yttervegger, etasjeskiller og tak i trekonstruksjoner. Fasade med stående trekledning. Pulttak belagt med betongtakstein. Vinduer i 2-lags glass, balkongdør og ytterdør fra 2018.

Ferdigattest / brukstillatelse
Det foreligger ferdigattest datert 14.11.2018 for eiendommen (Bruksendring fra anneks til ny boenhet , samt tilbygg). Dokumentet følger vedlagt.

Kommunale avgifter
Kr. 10 871 pr. år (2021)
De kommunale avgiftene inneholder: Vann, avløp og renovasjon.

Formuesverdi
Formuesverdi som primærbolig kr. 797 843 pr. 31.12.20
Formuesverdi som sekundærbolig kr. 2 872 235 pr. 31.12.20

Formuesverdien fastsettes med utgangspunkt i en kvadratmeterpris, som beregnes av Statistisk sentralbyrå (SSB). Kvadratmeterprisen skal gi uttrykk for en estimert markedsverdi pr. kvadratmeter og bygger på statistiske opplysninger om omsatte boliger (boligtype, areal, geografisk beliggenhet og alder).

Ut fra kvadratmeterprisene til SSB fastsetter Skatteetaten årlige kvadratmetersatser. Disse satsene vil utgjøre hhv. 25% av kvadratmeterprisene for primærboliger (der boligeier er folkeregistrert pr. 1. januar) og 90% for sekundærboliger (alle andre boliger).

Regulering
Eiendommen er regulert til boligbebyggelse. For ytterligere opplysninger om regulering, vennligst ta kontakt med megler.

Kommuneplan:
Id: 201811
Navn: Kommunedelplan for Larvik by 2021-2033 med sentrumsstrategi
Plantype: Kommunedelplan
Status: Endelig vedtatt arealplan
Ikrafttredelse: 06.10.2021
Arealbruk: Boligbebyggelse,Nåværende

Reguleringsplan:
Id: 200936
Navn: Fv. 104 Nansetgata
Plantype: Detaljregulering
Status: Endelig vedtatt arealplan
Ikrafttredelse: 18.04.2012
Formål: Boligbebyggelse

Offentlige planer
Ingen reguleringsplaner under arbeid innenfor 100 meter fra eiendommen.

Konsesjon / odel
Det er ingen konsesjon eller odel knyttet til salget av denne eiendommen.

Boplikt
Det er ikke boplikt i denne delen av Larvik kommune.

Tinglyste rettigheter og forpliktelser
Det er registrert følgende servitutter/heftelser som følger eiendommen:

1892/900042-1/30 Erklæring/avtale
18.06.1892
Bestemmelse om generende virksomhet
Overført fra: 3805-2011/60
Gjelder denne registerenheten med flere

2019/494447-1/200 Seksjonering
02.05.2019 21:00
opprettet seksjoner:
snr: 1
formål: Bolig
tillegsdel: Bygning
sameiebrøk: 1/3

Vei/vann/avløp
Offentlig vei, vann og avløp i henhold til informasjon fra Larvik kommune. Det er private stikkledninger fra eiendommen og ut i det offentlige ledningsnettet.

Tilbehør
Følgende tilbehør medfølger handelen:

Det gjøres spesielt oppmerksom på at boligens tilbehør og løsøre ikke medfølger handelen med mindre dette fremkommer av nærværende prospekt. Hvitevarer som ikke er integrert i innredningen, medfølger ikke i handelen. Fastmontert og innebygget kjøkken- og baderomsinnredning følger boligen. Med mindre annet er spesifisert i salgsoppgaven gjelder NEFs normgivende liste over løsøre og tilbehør.

Boligselgerforsikring
Selger har i forbindelse med salget tegnet boligselgerforsikring gjennom Anticimex forsikring.

Boligkjøperpakke / boligkjøperforsikring
Partners har i samarbeid med If lansert et nytt og gunstig forsikringskonsept for deg som kunde. Dette innebærer at du får alle relevante dekninger inkludert til en meget konkurransedyktig pris.

Kjøper (ikke juridiske personer) har anledning til å tegne Boligkjøperpakken. Denne kan inkludere bl.a. Husforsikring, Innboforsikring, Dobbel rente dekning, Flytteforsikring og Boligkjøperforsikring. Boligkjøperpakken må senest tegnes på kontraktsmøte og prisen avhenger av boligtypen. Ta kontakt for ytterligere informasjon.

Budgivning
Vi oppfordrer alle til å lese Forbrukerinformasjon om budgivning før bud inngis. Alle bud og budforhøyelser skal inngis skriftlig til megler. I tillegg er megler pålagt å innhente gyldig legitimasjon og signatur fra budgiver før bud kan formidles til selger.

Kravet til legitimasjon og signatur er oppfylt for budgivere som benytter Bank-ID og vi oppfordrer derfor alle til å gi bud elektronisk ved å benytte GI BUD knappen på eiendommens hjemmeside på Partners.no. Eventuelle forhøyelser kan sendes ved å svare direkte på mottatt sms fra meglers system, til megler per e-post til anders@leinaes.no eller SMS: 92 85 99 58 . Alle budforhøyelser skal bekreftes av megler.

For at budene skal kunne bli behandlet og videreformidlet skriftlig til alle involverte parter, må alle bud ha en tilstrekkelig lang akseptfrist, jf. eiendomsmeglingsforskriften § 6-3. Selger må også skriftlig akseptere budet før aksept kan formidles til budgiver. Akseptfrist på alle bud skal være minimum 30 minutter, og budforhøyelser må skje i god tid før fristens utløp. Bud som ikke er skriftlig, eller som har kortere akseptfrist enn til kl. 12.00 dagen etter siste annonserte visning, vil ikke bli formidlet til selger. Selger står fritt til å akseptere eller forkaste et hvert bud og er således ikke forpliktet til å akseptere det høyeste budet på eiendommen. Etter at eiendommen er solgt vil kjøper og selger få tilsendt budjournal. Øvrige budgivere kan få utlevert kopi av budjournalen i anonymisert form.

Det gjøres oppmerksom på at budgiver også vil være den som vil stå som kjøper av eiendommen. Dersom man etter at bud er akseptert ønsker å endre hvem som skal stå som eier, forutsetter dette at selger godkjenner en slik endring. Alle involverte parter skal signere kjøpekontrakt og er solidarisk ansvarlig for kjøpet frem til oppgjør er gjennomført.

Overtagelse
Etter avtale.

Diverse
Alle innvendige og utvendige arealangivelser, samt beskrivelser av bygningen er hentet fra vedlagte tilstandsrapport. Salgsoppgaven er basert på selgers opplysninger gitt til takstmann, megler og opplysninger innhentet fra kommunen, eventuelt forretningsfører og andre tilgjengelige kilder. Interessenter oppfordres til å undersøke eiendommen godt, gjerne sammen med sakkyndig, før bud inngis. Det er ikke kontrollert om tomtegrensene stemmer med de grenser/gjerde som fysisk er satt. Det kan være avvik fra dagens rombruk/rombenevnelse i forhold til det opprinnelige byggemeldte/godkjente.

Meglerforetaket oppfordrer evt. budgivere til å lese gjennom fullstendig prospekt/salgsoppgave med vedlegg.

Lov om hvitvasking
Eiendomsmeglingsforetak plikter etter lov om hvitvasking å gjennomføre kontrollhandlinger knyttet til kjøper og selgers identitet og forhold knyttet til gjennomføringen av handelen. Dette omfatter også opplysninger om kundeforholdets formål og tilsikrede art. For kjøper må kontroll av legitimasjon skje senest ved inngåelse av kontrakt. Signering med bankID er regnet som gyldig legitimasjonskontroll. Ved oppdrag hvor juridiske personer (selskap) er part må eiendomsmegler også gjennomføre kontroll av hvilke fysiske personer som kontrollerer selskapet (reelle rettighetshavere). Dersom megler ikke klarer å gjennomføre pålagte kundetiltak må megler avvise kunden og oppdraget. Megler har også plikt å melde forhold som ikke er avklart og fremstår som mistenkelige til Økokrim. Megler kan også i enkelte tilfeller har plikt til å stanse gjennomføringen av handelen.

Eiendomsmegler plikter å gjennomføre ytterligere undersøkelser knyttet til handelen basert på kjøpers egenkapital eller andre forhold knyttet til kjøper. Kjøper oppfordres til å innbetale den delen av kjøpesummen som er egenkapital i en overføring fra egen bankkonto i norsk bank.

Salgsbetingelser
Eiendommen skal overleveres kjøper i tråd med det som er avtalt. Det er viktig at kjøper setter seg grundig inn i alle salgsdokumentene, herunder salgsoppgave, tilstandsrapport og selgers egenerklæring. Kjøper anses kjent med forhold som er tydelig beskrevet i salgsdokumentene. Forhold som er beskrevet i salgsdokumentene kan ikke påberopes som mangler. Dette gjelder uavhengig av om kjøper har lest dokumentene. Alle interessenter oppfordres til å undersøke eiendommen nøye, gjerne sammen med fagkyndig før bud inngis. Kjøper som velger å kjøpe usett kan ikke gjøre gjeldende som mangel noe han burde blitt kjent med ved undersøkelsen.

Dersom det er behov for avklaringer, anbefaler vi at kjøper rådfører seg med eiendomsmegler eller en bygningssakyndig før det legges inn bud.

Hvis eiendommen ikke er i samsvar med det kjøperen må kunne forvente ut ifra alder, type og synlig tilstand, kan det være en mangel. Det samme gjelder hvis det er holdt tilbake eller gitt uriktige opplysninger om eiendommen og dette har virket inn på avtalen. En bolig som har blitt brukt i en viss tid, har vanligvis blitt utsatt for slitasje og skader kan ha oppstått. Slik bruksslitasje må kjøper regne med, og det kan avdekkes enkelte forhold etter overtakelse som nødvendiggjør utbedringer. Normal slitasje og skader som nødvendiggjør utbedring, er innenfor hva kjøper må forvente og vil ikke utgjøre en mangel.

Boligen kan ha en mangel dersom det er avvik mellom opplyst og faktisk areal, forutsatt at avviket er på 2% eller mer og minimum 1 kvm.

Ved beregning av et eventuelt prisavslag eller erstatning må kjøper selv dekke tap/kostnader opptil et beløp på kr 10 000 (egenandel).

Dersom kjøper ikke er forbruker selges eiendommen «som den er», og selgers ansvar er da begrenset jf. avhl. § 3-9, 2. pktm. Informasjon om kjøpers undersøkelsesplikt, herunder oppfordringen om å undersøke eiendommen nøye, gjelder også for kjøpere som ikke anses som forbrukere.

Eiendomsmegler standardkontrakt inneholder bl.a. bestemmelser om at det foreligger vesentlig mislighold som bl.a. gir selger rett til å heve når det er gått 30 dager fra avtalt betalingstid, kjøper aksepterer dette som bindende for seg.

Avhendingsloven
Frivillig salg av fast eiendom reguleres av Lov om avhending av fast eiendom av 3. juli 1992 nr. 93.

Finansiering
Vi har løpende kontakt med finansinstitusjoner som kan tilby lån med konkurransedyktige betingelser. Hvis ønskelig formidler vi gjerne kontakt.

Heftelser
Legalpant tilsvarende 2 G for panterett til sameiet. Iht. lov om Eierseksjonssameier §30, er sameierne overfor sameiets kreditorer ansvarlig i forhold til sin sameiebrøk. Ved manglende betaling av fellesutgifter har sameiet lovbestemt pantesikkerhet i den enkelte eierseksjon inntil 2 ganger folketrygdens grunnbeløp.

På eiendommen kan det være tinglyst erklæringer/avtaler som for eksempel rett til kommunen til å anlegge vann- og kloakkledninger inkl. reparasjon av disse, bestemmelser om bebyggelsen, gjerder, vei og adkomstrettigheter. Disse erklæringene/avtalene vil følge eiendommen ved salg, og kan ikke slettes. For nærmere informasjon om dette gjelder denne eiendommen, se oversikten over tinglyste heftelser. Dersom det ønskes mer informasjon, ta kontakt med megler.

Adresse og matrikkel
Nansetgata 45A, 3256, Larvik, Gnr. 2011 bnr. 60 snr. 1 i Larvik kommune

Eier
Silje E Sandbrekkene

Oppdragsnummer
22-22-0210

Meglers vederlag
Servitutter (Kr.200)
Visninger pr. stk. (Kr.2 250)
Kommuneopplysninger - Larvik kommune (Kr.3 876)
Meglerprovisjon (forutsatt salgssum: 3 750 000,-) (Kr.56 250)
Oppgjørshonorar (Kr.6 900)
Sikringsobligasjon - Statens Kartverk (Kr.585)
Tilrettelegging (Kr.13 900)
Fotografering bolig (Kr.5 000)
Markedspakke (Kr.15 900)
Megleropplysninger/gebyr forr. fører (Kr.4 247)
Totalt kr. (Kr.109 108)

Vedlegg til salgsoppgave og kjøpekontrakt
Vedlagt i salgsoppgaven foreligger det reguleringsbestemmelser med kart, tilstandsrapport, egenerklæringsskjema selger, energiattest mm. Alle interessenter oppfordres til å sette seg inn i fremlagte dokumenter før bud inngis. Ta gjerne kontakt med megler dersom du ønsker utlevert dine egne kopier av dokumentene.

Det gjøres oppmerksom på at Leinæs & Partners sine standard kjøpekontrakter blir benyttet i handelen, dersom det ikke avtales noe annet før handel har kommet i stand.

Behandling av personopplysninger
Det gjøres oppmerksom på at foretaket behandler personopplysninger og all behandling skjer iht. personvernregelverket. Meglerforetaket behandler kun personopplysninger som er nødvendig for å gjennomføre oppdraget. Det gjøres oppmerksom på at vi deler dine personopplysninger med offentlige myndigheter i den utstrekning det er nødvendig og med virksomheter som tilbyr tjenester for gjennomføring av oppdraget. For mer informasjon se personvernerklæring på www.partners.no.

BOLIG

TEKNISKE DOKUMENTER

Tilstandsrapport

Risikovurdering for Anticimex boligselgerforsikring

Nansetgata 45A
3256 Larvik
Gnr./Bnr.: 2011/60
Seksjonsnr. : 1
Larvik kommune

Areal

Selveierleilighet
Bruksareal: 80 m² (P-rom: 78 m²/S-rom: 2 m²)

Befaring

Befaringsdato: 07.07.2022

Bygningssakkyndig selskap

Anticimex AS

www.anticimex.no
Tlf: 41 41 41 28
E-post: boligrapport.sandefjord@anticimex.no
Orgnr: 923 856 781

Signatur inspektør: Jarle Dalen Myrengen

Mobil: 93068094

Anticimex®

Om Tilstandsrapporten

Hvordan lese rapporten

Risikovurderingsrapporten viser hva som har blitt undersøkt i forbindelse med den bygningssakskyndiges besiktigelse av eiendommen. Om ikke annet er kommentert består undersøkelsene av visuelle observasjoner.

Rapporten er utarbeidet i henhold til forskrift til avhendingslova (tryggere bolighandel), gjeldende fra 1. januar 2022, og danner grunnlaget for forsikringsgivers risikovurdering av boligen og derved forsikringsgivers grunnlag for å innvilge tegning av boligselgerforsikring. Norsk Standard 3600 er også lagt til grunn, men ikke absolutt alle standardens bestemmelser er tatt med. Det er gjort et utvalg med prinsippet "kost/nytte" basert på avhendingsloven og hva forsikringsgiver anser relevant for risikovurderingen som foretas. Annen relevant bygningsteknisk erfaring og forståelse er også lagt til grunn, herunder forhold som har registrerte høye klagefrekvenser og/eller skadesaker.

Bagatellmessige og åpenbare forhold som er synlige for enhver og ikke har vesentlig bygningsmessig betydning, er normalt ikke omtalt.

Gulv mot grunn og etasjeskillere kontrolleres ved bruk av krysslaser for eventuelle skjevheter. I utgangspunktet kontrolleres to rom i hver etasje (eventuelt kryssmåling i ett rom), og i hvert rom er det 5 målepunkter. Stikkprøveprinsippet er benyttet.

I rapporten har alle TG 2, TG 3 og TG IU kommentarer for bedre forståelse. De sjekkpunkter som har fått TG 0 og 1 (ikke funnet funksjonssvikt) er listet opp horisontalt i starten av hvert hovedelement. Hovedhensikten med denne risikovurderingsrapporten er å bidra til å vurdere boligens tilstand, oppfylle forsikringstakers/selgers opplysningsplikt overfor forsikringsgiver og kjøper av boligen, og gi den bygningssakkyndiges faglige vurderinger som gjelder byggetekniske forhold for boligen, som vil kunne begrense boligselgerforsikringens dekningsomfang og som kjøper anbefales være spesielt oppmerksom på.

Forklaring av tilstandsgrader

Tilstandsgrader, forkortet til TG, beskriver på en enkel og visuell måte en tilstand eller en risiko opp mot referansenivå. I tillegg til graderingen med tall, benyttes trafikklysets prinsipp med fargene grønt, gult og rødt.

TG 0 og TG 1 er valgt slått sammen. Tiltak vurderes som ikke nødvendig. Alle TG 2 og TG 3 kommenteres med årsak og konsekvens. TG IU kommenteres.

Dokumentasjonskrav

Dersom det har vært utført reparasjoner, vedlikehold, installasjoner, ombygging eller lignende i boligen de siste fem årene, og arbeidet er utført av kvalifiserte håndverkere, etterspørres dokumentasjon på arbeidet. Som dokumentasjon regnes blant annet skriftlig bekreftelse fra den eller de håndverkerne som ble brukt. Manglende dokumentasjon kommenteres.

For elektrisk anlegg skal det foreligge samsvarserklæring for arbeid utført etter 01.01.1999, samsvarserklæringen etterspørres. Dersom det har vært utført el. tilsyn i boligen skal dette dokumenteres. Manglende samsvarserklæring og dokumentasjon fra el. tilsynet kommenteres. Det foretas en forenklet vurdering av det elektriske anlegget.

Vurderinger for tilstandsgrader, hentet fra forskrift til avhendingsloven:

TG 0 Ingen avvik (funksjonssvikt ikke oppdaget)

Tilstandsgrad 0 gis når bygningsdelen ikke har noen avvik. Bygningsdelen skal være tilnærmet ny, ikke vise tegn på slitasje og det skal være lagt frem dokumentasjon på faglig god utførelse. Det er ingen merknader til delen.

TG 1 Mindre eller moderate avvik (funksjonssvikt ikke oppdaget)

Tilstandsgrad 1 gis når bygningsdelen har mindre avvik. Bygningsdelen skal bare ha normal slitasje, og strakstiltak skal ikke anses som nødvendig. Graden kan også brukes når delen er ny, men der dokumentasjon på faglig god utførelse mangler

TG 2 Vesentlige avvik (alder, slitasje, skader mv.)

Tilstandsgrad 2 gis når bygningsdelen har vesentlige avvik. Bygningsdelen skal enten ha feil utførelse, en skade eller symptomer på skade, sterk slitasje eller nedsatt funksjon. Graden gis når bygningsdelen trenger vedlikehold eller tiltak i nær fremtid.
Graden skal også brukes når delen er gammel og det er grunn til å varsle om faren for skader på grunn av alderen, eller når det er grunn til å overvåke delen spesielt på grunn av fare for større skader eller følgeskader.

TG 3 Store eller alvorlige avvik (strakstiltak nødvendig)

Tilstandsgrad 3 gis når bygningsdelen har store eller alvorlige avvik. Bygningsdelen har kraftige symptomer på forhold som man må regne med trenger utbedring straks eller innen kort tid. Graden skal også brukes ved påvist funksjonssvikt eller sammenbrudd.

Sjablongmessig prisanslag er gitt på generelt grunnlag og må ikke ses på som et pristilbud fra håndverker. Kostnader ved utbedring avhenger av personlige valg av utførelse og produkter. Markedspris på materialer, produkter og håndverkertjenester vil også innvirke på utbedringskostnaden. For bygningsdeler som er gitt TG3 settes et sjablongmessig prisanslag på utbedringskostnad for tilsvarende standard.

TG IU Ikke undersøkt

TG IU skal kun brukes unntaksvis. Hvis det ikke har vært mulig å undersøke bygningsdelen, for eksempel fordi krypekjelleren er uten inspeksjonsmulighet eller taket var tildekket med snø på undersøkelsestidspunktet, skal dette oppgis.

i Informasjon

Ikonet (i) benyttes til å gi nyttige opplysninger selv om funksjonssvikt ikke ble oppdaget.

Befarings- og eiendomsopplysninger

Befaring

Befaringsdato	07.07.2022
Referansenummer	15020674
Meglerforetakets oppdragsnummer	22-22-0210
Hjemmelshaver/selger	Silje E Sandbrekkene
Bygningssakkyndig inspektør	Jarle Dalen Myrengen
Tilstede på befaringen	Silje E Sanbrekkene
Utvendige snødekte flater	Nei
Utetemperatur	18 °C
Rapportdato	29.07.2022 09.58

Eiendomsopplysninger

Type objekt	Selveierleilighet
Gate/vei adresse	Nansetgata 45A
Postnummer/sted	3256 Larvik
Kommune	3805 - Larvik
Gnr./Bnr.:	2011/60
Seksjonsnr.	1
Tomt	Eiet tomt

Bygninger på eiendommen

Bygningstype	Byggår	Tilbygg	Ombygging
Selveierleilighet	2018		

Byggemåte

Selveierleilighet over to plan, beliggende på Nanset i Larvik kommune. Gruset felles gårdsplass og uteareale. Sydvendt balkong på ca. 14 m2 i 2. etg. Sydvendt terrasse på ca. 10 m2 i 1. etg. Oppvarming er elektrisk. Boligen har balansert ventilasjon.

Bygningen er oppført på støpt såle mot grunn. Yttervegger, etasjeskiller og tak i trekonstruksjoner. Fasade med stående trekledning. Pulttak belagt med betongtakstein. Vinduer i 2-lags glass, balkongdør og ytterdør fra 2018.

Leiligheten inneholder:
1. etg: Kjøkken, spisestue, wc, teknisk rom og stue.
2. etg. Gang, kontor, soverom og bad.

Sammendrag av boligens tilstandsgrad

TG 0, TG 1 og i orden | TG 2 Alder, slitasje, skader mv. | TG 3 Strakstiltak nødvendig | TGIU Ikke undersøkt

Element	Status	Kontrollpunkt	Side	Sjablongmessig prisanslag
Bad - 2. etg		Membran, tettesjikt og overgang til sluk.	7	
		Fallforhold (gulv)	7	
Kjøkken		Vannrør	7	
Toalettrom (Ikke våtrom)		Vannrør	7	
Øvrige rom		Overflater gulv	8	
Innvendige trapper		Innvendige trapper	8	
Yttertak - Hovedtak		Konstruksjon	10	
Balkonger, terrasser, veranda etc		Terrasser/inntrukket balkong over innvendige rom	10	

Areal og rombeskrivelse

Kvadratmeter bruksareal (BRA) Selveierleilighet

Etasje	BRA	P-rom	S-rom	Primærareal	S-rom
1. etg	49	47	2	Entre, kjøkken, spisestue, stue og wc.	Teknisk rom
2. etg	31	31	0	Gang, kontor, bad og soverom	
SUM	**80**	**78**	**2**		

Kommentarer til areal

Ferdigattest foreligger, datert 14.11.2018.

Bruken av rommet, på befaringstidspunktet, avgjør om rommet defineres som P - Rom eller S - Rom. Se mer utfyllende i rapportens premisser om areal.

Selger opplyser om at det pdd. ikke foreligger et fungerende sameie. Og at dette er planlagt opprettet.

Areal

Til arealberegningen er bransjenormen "Takstbransjens retningslinjer for arealmåling 2014, 2. utgave - gjeldene fra 9. februar 2015" lagt til grunn. Bransjenormen er basert på Norsk standard 3940 utgave 2012 (NS 3940). Det er viktig å merke seg at det er noen forskjeller mellom disse, og de viktigste forskjellene er nevnt nedenfor. Ved motstrid mellom NS 3940:2012 og "Takstbransjens retningslinjer for arealmåling - 2014" gjelder takstbransjens bransjenorm.

Hvis den bygningssakyndige avdekker åpenbare ulovligheter, for eksempel ulovlig bruksendring, skal dette opplyses om i rapporten. Det samme gjelder forhold som åpenbart kan påvirke helse, miljø og sikkerhet.

De viktigste avvikene fra NS 3940:
Areal oppgis i hele kvadratmeter. Måleverdige arealer skal være tilgjengelige via dør, luke, trapp, permanent eller nedfellbar stige. Måleverdige areal skal ha gangbart gulv.

Måleverdige arealer
Måleverdige areal skal ha fri høyde minimum 1,90 m og en bredde på minst 0,60 m Større åpninger enn nødvendige åpninger i etasjeskiller for trapp, heiser, sjakter og lignende, regnes ikke med i etasjens areal. Hvis trapp inngår i åpningen, regnes trappens horisontalprojeksjon med i etasjens areal.

Primær- og sekundærrom (P-ROM og S-ROM)
Fordelingen av P-ROM og S-ROM er basert på retningslinjene takstbransjens retningslinjer for arealmåling. Det er bruken av rommene på befaringstidspunktet som avgjør om rommene defineres som P-ROM eller S-ROM. Dette betyr at rommet både kan være i strid med byggteknisk forskrift og mangle godkjenning i kommunen for den aktuelle bruken, uten at dette får betydning for den bygningssakyndiges valg.

Det er de siste byggemeldte tegningene, og at disse er godkjente av bygningsmyndighetene som er sikre holdepunkter for om det formelle og juridiske er i orden.
Mangler dette, hefter det derfor en usikkerhet med lovligheten som en kjøper må ta spesielt hensyn til.
Konsekvensene kan i enkelte tilfeller være betydelige.

Rapport

Bad - 2. etg

Bad fra 2018. Gulv og veggflater belagt med flis. Himling med malt slett flate og downlights. Innredning med slette fronter. Heldekkende servant med ett-greps blandebatteri. Speilskap med overlys. Gulvvarme. Vegghengt toalett. Opplegg for vaskemaskin. Dusjkabinett med skyvedør, to-greps blandebatteri, håndusj og regndusj. Vannrør av typen rør i rør system og avløpsrør i plastmateriale fra 2018. Mekanisk avtrekk.

TG 0 og 1 — Følgende sjekkpunkter er vurdert, og det er ikke oppdaget funksjonssvikt:

Overflater himling - Overflater vegger - Overflater gulv - Vannrør - Avløpsrør (ink. sluk) - Slukets tilkomstmulighet for rengjøring - Slukets plassering i forhold til at vann utenfor dusjsonen kan nå det - Ventilasjon - Sanitærutstyr / innredning - Innfelte/gjennomgående installasjoner - Fukt i tilliggende konstruksjoner

	Fukt i tilliggende konstruksjoner	Det er foretatt hulltaking og utført fuktmåling med egnet instrument, i tilstøtende rom til våtsone. Det ble ikke registrert forhøyede verdier eller andre avvik.
TG 2	Membran, tettesjikt og overgang til sluk.	Utførelsen med hensyn til bruk av slukmansjett og membran er uoversiktlig, og det kan derfor ikke verifiseres at løsningen er fullgod og sikker mot lekkasjer. Krever oppfølging med jevnlig ettersyn.
	Fallforhold (gulv)	Nivåforskjell fra døråpning på topp overflate gulv og til hovedsluk er på tilfeldig sted målt til ca. 7 mm. Dette er vurdert til å ikke være tilfredsstillende med tanke på lekkasjesikkerhet.

Kjøkken

Kjøkken fra 2018. Gulv belagt med en-stavs parkett. Vegger og himling med malte slette flater. Downlights. Varmekabler. Innredning med slette flater. Laminertbenkeplate med nedsenket oppvaskkum i metall og ett-greps blandebatteri. Integrert ovn, oppvaskmaskin, kjøl/frys og platetopp. Veggmontert avtrekksvifte. Sitteplasser ved "halvøy". Vannrør av typen rør i rør system og avløpsrør i plastmateriale fra 2018. Det er etablert komfyrvakt.

TG 0 og 1 — Følgende sjekkpunkter er vurdert, og det er ikke oppdaget funksjonssvikt:

Overflater himling - Overflater vegger - Overflater gulv - Avløpsrør - Ventilasjon - Innredning - Innfelte/gjennomgående installasjoner

TG 2	Vannrør	Vannrørene er ikke plugget mot varerør. Av denne grunn kan eventuelt lekkasjevann fra rør-i-rør system forårsake følgeskader. Det er ikke montert automatisk lekkasjestopper for å begrense eventuelle lekkasjer fra vanninstallasjoner.

Toalettrom (Ikke våtrom)

Toalettrom fra 2018. Gulv og veggflater belagt med flis. Himling med malt slett flate. Vegghengt servant med ett-greps blandebatteri. Vegghengt toalett. Varmekabler. Vannrør av typen rør i rør system og avløpsrør i plastmateriale fra 2018. Mekanisk avtrekk.

TG 0 og 1 — Følgende sjekkpunkter er vurdert, og det er ikke oppdaget funksjonssvikt:

Overflater himling - Overflater vegger - Overflater gulv - Ventilasjon - Avløpsrør - Sanitærutstyr / innredning

TG 2	Vannrør	Redusert vanntrykk ved tapping. Krever oppfølging med jevnlig ettersyn.

Øvrige rom

Gulvflater belagt med en-stavs parkett. Vegger og himlinger med malte slette flater. Profilerte innerdører. Balansert ventilasjon. Entregulv med flis og varmekabler.

TG 0 og 1 — Følgende sjekkpunkter er vurdert, og det er ikke oppdaget funksjonssvikt:

Overflater himling - Overflater vegger - Innerdører - Ventilasjon (gjelder kun for P-ROM)

TG 2	Overflater gulv	Det er stedvis knirk i gulvet. Krever oppfølging med jevnlig ettersyn.

Loft - uinnredet / råloft

TGIU	Helhetsvurdering	Det er ikke adkomst til loftet for inspeksjon. Adkomst bør etableres. Ytterligere undersøkelser anbefales.

Innvendige trapper

90 graders trapp i trekonstruksjon. Håndløpere i tre.

TG 2	Innvendige trapper	Det er knirk i trappen.

Etasjeskiller - 1. etg

Støpt gulv mot grunn.
Det er gjort målinger i følgende rom: Stue og spisestue.

TG 0 og 1 — Følgende sjekkpunkter er vurdert, og det er ikke oppdaget funksjonssvikt:

Skjevhetsmåling

	Skjevhetsmåling	Ingen merknader i rommene som ble målt.

Etasjeskiller - 2. etg

Etasjeskille av tre.
Det er gjort målinger i følgende rom: Gang og kontor.

TG 0 og 1 — Følgende sjekkpunkter er vurdert, og det er ikke oppdaget funksjonssvikt:

Skjevhetsmåling

	Skjevhetsmåling	Ingen merknader i rommene som ble målt.

Tekniske anlegg, VVS anlegg (Sjekkpunkter utover det som er inkludert i andre rom)

Vannrør av typen rør i rør system og avløpsrør i plstmateriale fra 2018. VVB av typen Oso Super S 200 fra 2018, vannskap, hovedstoppekran og ventilator for balansert ventilasjon plassert på teknisk rom.

TG 0 og 1 — Følgende sjekkpunkter er vurdert, og det er ikke oppdaget funksjonssvikt:

Vannrør (Sjekkpunkter utover det som er inkludert i andre rom) - Hovedstoppekran - Avløpsrør. (Sjekkpunkter utover det som er inkludert i andre rom) - Varmtvannsbereder (Sjekkpunkter utover det som er inkludert i andre rom) - Ventilasjon

TGIU	Stakeluke	Avløpsrørene er skjult og eventuell stakeluke er ikke lokalisert.

P-ROM

Takhøyder er målt på tilfeldig valgte steder i boligen. Det er målt 2,43 meter takhøyde i spisestue 1. etg og 2,42 meter takhøyde i gang 2. etg.

TG 0 og 1 — Følgende sjekkpunkter er vurdert, og det er ikke oppdaget funksjonssvikt:

Rømningsvei - Dagslysflate - Takhøyde

Elektrisk anlegg

Det elektriske anlegget er i hovedsak vurdert å være fra boligens byggeår.
Ifølge huseier er det elektriske anlegget rehabilitert i teknisk rom.

TG 0 og 1 — Følgende sjekkpunkter er vurdert, og det er ikke oppdaget funksjonssvikt:

Forenklet vurdering av det elektriske anlegget

	Forenklet vurdering av det elektriske anlegget	Det foreligger samsvarserklæring på det elektriske anlegget, og det er ikke påvist feil eller mangler ved denne inspeksjonen. Det gjøres oppmerksom på at vurderingen er gjort av en ufaglært, og må sees i den sammenheng.

Brann

Dert er røykvarslere og slukkeutstyr ihht forskrift i boligen.

TG 0 og 1 — Følgende sjekkpunkter er vurdert, og det er ikke oppdaget funksjonssvikt:

Brannslokkingsutstyr - Røykvarslere - Rømningsveier

TGIU	Brannskiller	Eventuelt brannskille er skjult, og ikke mulig å besiktige. Yttligere undersøkelser anbefales.

Yttervegger inkl. fasader og konstruksjon

Boligen har yttervegger av trekonstruksjoner.
Utvendig kledd med stående trekledning.

TG 0 og 1 Følgende sjekkpunkter er vurdert, og det er ikke oppdaget funksjonssvikt:

Konstruksjon - Fasader ink. kledning

Dører og vinduer

Vinduer i 2-lags glass, balkong dør og ytterdør fra byggeår.

TG 0 og 1 Følgende sjekkpunkter er vurdert, og det er ikke oppdaget funksjonssvikt:

Vinduer - Dører

Yttertak - Hovedtak

2018
Pulttak.
Taket er tekket med betongtakstein.

TG 0 og 1 Følgende sjekkpunkter er vurdert, og det er ikke oppdaget funksjonssvikt:

Inspeksjonsmulighet - Takvinkel/Takform - Tekking (undertak, lekter og yttertekking) - Beslag, renner, nedløp og snøfangere - Takgjennomføringer - Gesimsløsninger - Detaljer inn mot tilstøtende konstruksjoner

	Inspeksjonsmulighet	Taket er inspisert ved å fysisk være på taket.
TG 2	Konstruksjon	Taket er en lukket konstruksjon. Inspeksjon ikke mulig. Inspeksjonsluke fra innsiden anbefales etablert.

Balkonger, terrasser, veranda etc

Utgang fra gang 2. etg til sydvendt balkong på ca. 14 m2. Gulv med terrassebord. Lukket rekkverk i trekonstruksjon. Rekkverkshøyden ble målt til 93 cm. Utbelysning og stikkontakt.

TG 2	Terrasser/inntrukket balkong over innvendige rom	Tettesjiktet er skjult og ikke tilgjengelig for inspeksjon. Det er ikke observert tegn på lekkasjer eller skader. TG2: Terskeldifferansen mellom utvendig gulv med tettesjikt og invendig gulv er liten. Tiltak anbefales.

Grunnmur, fundamenter

Plate på mark.

TG 0 og 1 Følgende sjekkpunkter er vurdert, og det er ikke oppdaget funksjonssvikt:

Grunnmur

TGIU	Fundamenter	Fundamenter er naturgitt skjult, og det er for øvrig ingen sikre og dokumenterte opplysninger om type fundamenter som huset har.
	Byggegrunn	Byggegrunnens beskaffenhet er ukjent

Stikkledninger og tanker

Utvendige vann- og avløpsrør med kommunal tilknytning fra 2018.

TG 0 og 1 Følgende sjekkpunkter er vurdert, og det er ikke oppdaget funksjonssvikt:

Vann- og avløpsledninger (ink. stikkledninger)

Sjekkliste dokumentasjon

	Kommentar
Byggetegninger for boligen (plan, snitt og fasade) da den ble bygd og senere byggemeldingspliktige endringer	Plantegninger fra kommunen fremlagt. Disse stemmer ikke overens med faktiske forhold.
Dokumentasjon på arbeider utført de siste fem år	Ikke fremlagt.
For elektriske anlegg utført etter 1999-01-01: Erklæring om samsvar for det elektriske anlegget	Fremlagt, vedrørende nyanlegg. Datert 13.12.2018.
Dokumentasjon på el-tilsyn	Ikke fremlagt dokument.
Eventuelle tilsynsrapporter fra offentlige myndigheter	Ikke fremlagt.
Tilsynsrapport for olje- eller septiktanker	Ikke relevant.
Dokumentasjon på drikkevannskvalitet hvis boligen ikke er tilkoblet kommunal forsyning	Ikke relevant.
Egenerklæringsskjema	Fremlagt. Signert og datert: 06.07.2022.

Viktig om TG 2

TG 2 beskriver også elde/naturlig slitasje

Tilstandsgrad TG 2 (gul farge) benyttes i flere sammenhenger, blant annet for å synliggjøre at enkelte bygningselementer ikke er nye (eldre boliger) og således derfor har naturlig og påregnelig slitasje. Det vil si at gul farge nødvendigvis ikke alltid betyr at det gis et varsel om at noe er direkte feil eller har større bygningsskader, men en framskreden brukstid der vedlikeholdstiltak ikke må komme som en overraskelse.

For å redusere unødvendige konflikter på grunn av urealistiske forventninger til eldre og brukte boliger er det viktig å påpeke at ingen materialer varer evig. Fremskreden brukstid utløser at påregnelige slitasjer og skader er vanlige og må forventes.
Primærkonstruksjoner som eksempelvis drenering, yttertak inklusive undertak (under yttertak) og vann- og avløpsrør er skjulte elementer og er kanskje ikke skiftet siden byggeår. Av den grunn vil disse kunne få en TG 2 (gul farge) for å gi beskjed til kjøpere om å være oppmerksomme på at selv om husets synlige overflater fremstår uten svekkelser, har boligen tross alt bruksslitasjer. Helt normale og påregnelige vedlikeholdstiltak og kostnader må det alltid tas høyde for når bygningselementer når en viss alder.

Når en rapport inneholder mange TG 2, trenger dermed ikke det være «farlig». De fleste boliger i Norge er av eldre årgang og utbedringsbehov er påregnelig og normalt.

Eksempler

En tilårskommen membran vil ofte få TG 2, selv om det ikke er oppdaget synlig lekkasje. Eksakt tidspunkt for når en eventuell lekkasje vil oppstå er ikke mulig å bestemme. Lekkasje kan være nært forestående eller først skje mange år frem i tid. Når anbefalt brukstid etter beste skjønn er vurdert oppnådd, har restlevetiden dermed større usikkerhet.

En varmtvannsbereder kan fungere i 10 år, men den kan også vare i 30 - 40 år. Når antatt anbefalt brukstid er oppnådd gis ofte TG 2 og viser at det er klokt å være forberedt på en utbedring/utskifting. Restlevetiden er usikker, og det kan ikke angis nøyaktig tid for når levetiden utløper.

TG 2 kan også bety en feil eller skade!

I tillegg til å beskrive elde/naturlig slitasje, benyttes TG 2 også når det faktisk oppdages feil og skader der tiltak er nødvendige og anbefales. Omfanget av tiltakene kan være høyst forskjellige, fra å holde noe under oppsikt til å utføre nødvendige utbedringer innen rimelig tid. Dersom det er akuttbehov og konsekvensene er store, angis TG 3. Her har også den enkeltes ambisjonsniva betydning.

Eksempler

Ytterpanel på et hus som oppdages har 'noe råteskader' vil få TG 2. Dette ut fra at tiltak anbefales iverksatt innen rimelig tid - og ikke nødvendigvis som et akuttbehov. Det samme kan gjelde 'noe fuktighet' i en kjeller. Er skadeomfanget særs omfattende og med betydelige konsekvenser settes gjerne TG 3.

Definisjoner

Her er et uttrekk av benevnelser og definisjoner som er nyttig å ha kunnskap om:

Anbefalt brukstid og teknisk levetid

Anbefalt brukstid er et svært viktig og nyttig begrep og er kortere enn teknisk levetid. Et eksempel: Om vann- og avløpsrør lekker som følge av aldersvekkelse, er maksimal teknisk levetid nådd. Anbefalt brukstid er kortere enn teknisk levetid og angir derfor at det er hensiktsmessig å skifte ut rørene før de begynner å lekke. Når antatt anbefalt brukstid estimeres være oppnådd, bør en være forberedt på kostnader vil skje knyttet til utskiftinger/utbedringer. I slike situasjoner brukes ofte TG 2.

Særlig fuktutsatt konstruksjon

Dette er konstruksjoner der det erfaringsmessig er høy risiko for at fuktskader kan finnes, eksempelvis krypekjeller, terrasser/balkonger med varme rom under og kjellere med innkledde- og opplektede murflater (vegger og gulv).

Gyldighet

Rapporten skal ikke være eldre enn 12 måneder. Er rapporten eldre skal den bygningssakyndige kontaktes for å lage en ny rapport eller oppdatere den opprinnelige.

Denne rapporten benyttes som grunnlag for å tegne boligselgerforsikring hos Anticimex forsikring NUF. Rapporten er således å betrakte som en underwriter-rapport (risikovurderingsrapport) til denne. For det tilfelle Anticimex AS har tilsvarende avtale med andre forsikringsselskaper, gjelder det samme.

Eksempler på hva rapporten ikke vurderer

Tekniske installasjoner og innretninger er som hovedregel ikke vurdert, da dette krever spisskompetanse på de ulike fagområdene. Årsak til ulike skadesymptomer og skader kan være svært komplekse og er derfor heller ikke vurdert om annet ikke er nevnt. Det gjelder også utbedringskostnader.

Yttertak besiktiges når stige på forhånd er reist og forsvarlig sikret, og i tillegg den bygningssakkyndige på egen selvstendig vurdering anser den som forsvarlig å bruke. I andre tilfeller besiktiges yttertaket fra bakkenivå og inne fra loftet.

Krypekjeller og krypeloft inspiseres der det er klargjort for det, og ellers har tilfredsstillende og forsvarlig inspeksjonsmulighet.

Ytterligere noen eksempler på hva den bygningssakkyndige ikke vurderer:
Eventuelle tilhørende bruksrettigheter på annens eiendom, herunder for eksempel naust og brygge, kartlegging og vurdering av fellesdeler i sameier-borettslag og lignende, vurdering av energiforbruk, energimerking, støy, vibrasjoner, lydforhold, radonmålinger, inneklima, miljø, elektromagnetisme, funksjonskrav (universell utforming, egnethet),undersøkelse av skjulte tekniske anlegg, armeringskorrosjon, svømmebasseng, geotekniske forhold, vurdering av årsak til setningsskader, ombygningsmulighet, innredningsmulighet (eks.vis rom under terreng, loft eller andre uinnredete arealer), vurdering av boligens markedsverdi, teknisk verdi, om boligen og eventuelle ombygginger/bruksendringer er byggemeldte og godkjente, samt om P-ROM er godkjent for varig opphold (dersom nødvendig dokumentasjon ikke er framlagt av eier). Funksjonstesting og kontroll av hvitevarer, ventilasjonsanlegg, varmepumper, elektriske anlegg (omfatter likevel en overordnet vurdering) og lignende tekniske installasjoner er ikke foretatt. Dette gjelder også f.eks. piper (noen kontrollpunkter foretas likevel herunder f.eks. avstand til brennbare materialer) og ildsteder.

Rapporten må ikke oppfattes som en garanti eller en fullstendig beskrivelse av boligens tilstand. Besiktigelsen baseres på stikkprøveprinsippet og hovedsakelig med visuell observasjoner, men med noe bruk av egnede instrumenter, når det er nevnt for fuktsøk og skjevheter på gulv. Det elektriske anlegget er vurdert ut fra en ikkeautorisert el-fagmann sitt skjønn. Feil og skader som er skjulte/ikke synlige, eller som av andre årsaker er for krevende å oppdage på denne rapportens undersøkelsesnivå, kan derfor likevel kunne forekomme.

Bilder

Tekniske anlegg, VVS anlegg (Sjekkpunkter utover det som er inkludert i andre rom) - [Vannskap]

Tekniske anlegg, VVS anlegg (Sjekkpunkter utover det som er inkludert i andre rom) - [Ventilator for balansert ventilasjon.]

Elektrisk anlegg - [Sikringsskap.]

Avløpsrør (ink. sluk) - [Sluk bad]

Egenerklæringsskjema

Anticimex FORSIKRING

Dette skjema vil være en del av salgsoppgaven

Meglerfirma	Meglerhuset Leinæs AS	Oppdragsnr.	22220210
Adresse	Nansetgata 45A		
Postnr.	3256	Sted	Larvik
Er det dødsbo?	☒ Nei ☐ Ja	Avdødes navn	
Salg ved fullmakt?	☒ Nei ☐ Ja	Navn hjemmelshaver	
Når kjøpte du boligen?	2019	Hvor lenge har du bodd i boligen?	3år 2mnd — Har du bodd i boligen siste 12 mnd? ☐ Nei ☒ Ja
I hvilket selskap har du (evt. sameiet/brl/aksjelaget) tegnet bygningsforsikring?	dnb	Polise/avtalenr	27620265
Selger 1 Fornavn	Silje E	Etternavn	Sandbrekkene

SPØRSMÅL FOR ALLE TYPER EIENDOMMER (spørsmål som besvares med «Ja», skal beskrives nærmere i feltet «Kommentar»)

1. Kjenner du til om det er/har vært feil ved våtrommene, f. eks. sprekker, lekkasje, råte, lukt eller soppskader?

☒ Nei ☐ Ja Kommentar

2. Kjenner du til om det er utført arbeid på bad/våtrom?

☐ Nei ☒ Ja, kun faglært ☐ Ja, både av faglært og ufaglært / egeninnsats ☐ Ja, kun av ufaglært / egeninnstats

Firmanavn: Utbygger/Nansetgata 45 AS

Redegjør for hva som ble gjort av hvem og når: Varmtvannstank flyttet fra bad til under trapp like etter kjøp.

2.1 Ble tettesjikt/membran/sluk oppgradert/fornyet?

☒ Nei ☐ Ja

Firmanavn

Redegjør for hva som ble gjort av hvem og når:

2.2 Foreligger det dokumentasjon på arbeidene?

☒ Nei ☐ Ja Kommentar

2.3 Er arbeidet byggemeldt?

☒ Nei ☐ Ja Kommentar

3. Kjenner du til om det er/har vært feil på vann/avløp, herunder rørbrudd, tilbakeslag, tett sluk eller lignende?

☒ Nei ☐ Ja Kommentar

4. Kjenner du til om det er/har vært utført arbeid/kontroll på vann/avløp?

☒ Nei ☐ Ja, kun faglært ☐ Ja, både av faglært og ufaglært / egeninnsats ☐ Ja, kun av ufaglært / egeninnstats

Firmanavn

Redegjør for hva som ble gjort av hvem og når:

5. Kjenner du til om det er/har vært problemer med drenering, fuktinnsig, øvrig fukt eller fuktmerker i underetasje/kjeller?

☒ Nei ☐ Ja Kommentar

6. Kjenner du til om det er/har vært problemer med ildsted/skorstein/pipe, f. eks dårlig trekk, sprekker, pålegg etter tilsyn, fyringsforbud eller lignende?

☒ Nei ☐ Ja Kommentar

7. Kjenner du til om det er/har vært skjevheter/setningsskader, f. eks. riss/sprekker i mur, skjeve gulv eller lignende?

☒ Nei ☐ Ja Kommentar

8. Kjenner du til om det er/har vært sopp/råteskader i boligen?

Dette dokumentet er signert med PAdES-formatet (PDF Advanced Electronic Signatures) av Idfy/E-vitne.no. Dette sikrer dokumentet og dets vedlegg mot endringer etter signering.

Verifisert av SIGNICAT 06.07.2022

☒ Nei ☐ Ja Kommentar

9. Kjenner du til om det er/har vært insekter/skadedyr i boligen som f.eks. rotter, mus, maur eller lignende?

☒ Nei ☐ Ja Kommentar

10. Kjenner du til om det er/har vært skjeggkre i boligen?

☒ Nei ☐ Ja Kommentar

11. Kjenner du til om det er/har vært utettheter i terrasse/garasje/tak/fasade?

☒ Nei ☐ Ja Kommentar

12. Kjenner du til om det har vært utført arbeider på terrasse/garasje/tak/fasade?

☒ Nei ☐ Ja, kun faglært ☐ Ja, både av faglært og ufaglært / egeninnsats ☐ Ja, kun av ufaglært / egeninnstats

Firmanavn

Redegjør for hva som ble gjort av hvem og når:

13. Kjenner du til om det er/har vært utført arbeider på el-anlegget eller andre installasjoner (f.eks. oljetank, sentralfyr, ventilasjon)?

☒ Nei ☐ Ja, kun faglært ☐ Ja, både av faglært og ufaglært / egeninnsats ☐ Ja, kun av ufaglært / egeninnstats

Firmanavn

Redegjør for hva som ble gjort av hvem og når:

13.1 Foreligger det samsvarserklæring for hele eller deler av det elektriske anlegget (i henhold til forskrift om lavspenningsanlegg)?

☐ Nei ☐ Ja Kommentar

14. Kjenner du til om det er utført kontroll av el-anlegget og/eller andre installasjoner (f.eks. oljetank, sentralfyr, ventilasjon)?

☒ Nei ☐ Ja Kommentar

15. Har du ladeanlegg/ladeboks for el-bil i dag?

☒ Nei ☐ Ja Kommentar

16. Kjenner du til om ufaglærte har utført arbeider som normalt bør utføres av faglærte personer utover det som er nevnt tidligere (f.eks. på drenering, murerarbeid, tømrerarbeid etc.)?

☒ Nei ☐ Ja Kommentar

17. Kjenner du til om det er nedgravd oljetank på eiendommen?

☒ Nei ☐ Ja

17.1 Har kommunen gitt dispensasjon til at den nedgravde oljetanken kan bli liggende, f. eks. ved at den nedgravde oljetanken tømmes, saneres eller fylles igjen med masser?

☐ Nei ☐ Ja Kommentar

18. Kjenner du til forslag til- eller vedtatte reguleringsplaner, andre planer, nabovarsel, eller offentlige vedtak som kan medføre endringer i bruken av eiendommen eller eiendommens omgivelser?

☒ Nei ☐ Ja Kommentar

19. Kjenner du til om det foreligger påbud/heftelser/krav/manglende tillatelser vedrørende eiendommen?

☐ Nei ☒ Ja Kommentar Det var manglende tillatelse på vindu i gang 2. etg, men det ligger nå til godkjenning hos kommu nen.

20. Selges eiendommen med utleiedel, leilighet eller hybel eller lignende?

☒ Nei ☐ Ja

20.1 Hvis ja, er rommene som benyttes til ovennevnte godkjent til beboelse (rom til varig opphold) av bygningsmyndighetene?

☐ Nei ☐ Ja Kommentar

21. Kjenner du til om det er innredet/bruksendret/bygget ut kjeller eller loft eller andre deler av boligen?

☒ Nei ☐ Ja Kommentar

21.1 Er innredningen/utbyggingen godkjent hos bygningsmyndighetene?

☐ Nei ☐ Ja Kommentar

22. Kjenner du til manglende brukstillatelse eller ferdigattest?

☒ Nei ☐ Ja Kommentar

23. Kjenner du til om det er foretatt radonmåling?

Dette dokumentet er signert med PAdES-formatet (PDF Advanced Electronic Signatures) av Idfy/E-vitne.no. Dette sikrer dokumentet og dets vedlegg mot endringer etter signering.

Verifisert av SIGNICAT 08.07.2022

☒ Nei ☐ Ja Kommentar

24. Kjenner du til om det foreligger skaderapporter, tilstandsvurderinger, boligsalgsrapporter eller målinger?

☒ Nei ☐ Ja Kommentar

25. Kjenner du til andre forhold av betydning som kan være relevant for kjøper å vite om (f.eks. rasfare, tinglyste forhold eller private avtaler)?

☒ Nei ☐ Ja Kommentar

SPØRSMÅL FOR LEILIGHETER I SAMEIER/BORETTSLAG/BOLIGAKSJESELSKAP:

26. Kjenner du til om sameie/laget/selskapet er involvert i tvister av noe slag?

☒ Nei ☐ Ja Kommentar

27. Kjenner du til vedtak/forslag til vedtak om forhold vedrørende eiendommen som kan medføre økte felleskostnader/økt fellesgjeld?

☒ Nei ☐ Ja Kommentar

28. Kjenner du til om det er/har vært sopp/råteskader/insekter/skadedyr i sameiet/laget/selskapet som f.eks. rotter, mus, maur eller lignende?

☒ Nei ☐ Ja Kommentar

29. Kjenner du til om det er/har vært skjeggkre i sameiet/laget/selskapet (i fellesareal eller i andre boliger)?

☒ Nei ☐ Ja Kommentar

TILLEGGSKOMMENTAR

Jeg bekrefter at opplysninger er gitt etter beste skjønn. Jeg er kjent med at dersom jeg har gitt ufullstendige, uriktige eller misvisende opplysninger om eiendommen, vil selskapet kunne søke hel eller delvis regress for sine utbetalinger eller redusere sitt ansvar helt eller delvis, jfr. Vilkår for boligselgerforsikring punkt 9.1 og forsikringsavtaleloven kapittel 4.

Jeg er orientert om at mitt mulige ansvar som selger etter avhendingsloven, eventuelt etter kjøpsloven (aksjeboliger), og om Anticimex Forsikring sitt boligselgerforsikringstilbud. Jeg er klar over at avtale om tegning av forsikring er bindende fra signering av egenerklæringsskjema. Premietilbudet som er gitt av megler er bindende for Anticimex Forsikring i 6 måneder fra oppdragsinngåelse med megler. Dersom du har tegnet Boligselgerpakken (boligselgerforsikring med Anticimex tilstandsrapport) er premietilbudet bindende for Anticimex Forsikring frem til og med 14.11.2022. For boliger som ikke er solgt (budaksept) innen denne dato og frem til og med 6 måneder etter oppdragsinngåelse med megler, vil premien på Boligselgerpakken bli justert opp med et beløp tilsvarende merverdiavgift (mva) på grunnpremien. Det forutsettes at denne premiejusteringen aksepteres for at boligselgerforsikringen skal være gyldig.

Når premietilbudet ikke lenger er bindende for forsikringsselskapet, må egenerklæringsskjemaet signeres på nytt og eventuelle endringer påføres. Det vil da være forsikringspremien og forsikringsvilkårene på ny signeringsdato som legges til grunn.

Det kan ikke tegnes boligselgerforsikring ved salg av boligeiendom i følgende tilfeller:
- mellom ektefeller eller slektninger i rett oppstigende eller nedstigende linje, søsken, eller
- mellom personer som bor eller har bodd på boligeiendommen og/eller
- når salget skjer som ledd i sikredes næringsvirksomhet/er en næringseiendom
- etter at boligeiendommen er lagt ut for salg.
- Dersom det ikke foreligger risikovurdering (tilstandsrapport) for boligeiendommen som tilfredsstiller kravene i forskrift til avhendingslova FOR-2021-06-08-1850

Forsikringsselskapet kan ved skriftlig samtykke likevel akseptere tegning av forsikring også i ovennevnte tilfeller. Dersom selskapet ikke har gitt skriftlig samtykke, kan erstatningen bortfalle.
Ved oppgjørsoppdrag trer forsikringen i kraft når kontrakten er signert av begge parter, begrenset til siste 12 måneder før overtakelse.

For øvrig oppfordrer selger potensielle kjøpere til å undersøke eiendommen grundig, jf. avhendingsloven § 3-10 og kjøpslovens § 20 (aksjeboliger).

Ved signering av nærværende skjema aksepteres at Buysure AS, Visma Real Estate AS og Signicat AS ikke har ansvar for transaksjonen som tjenesten benyttes til, og ikke kan holdes ansvarlig for eventuelt tap av noen art som følge av brukerfeil, eventuelle feil ved Signicat AS og Visma Real Estate AS sine tjenester eller tredjepartsløsninger, herunder BankID.

Forsikringsvilkårene leser du i sin helhet på: https://buysure.no/Anticimex/vilkaar	Les mer om boligselgerforsikringen og se prislister her: buysure.no/boligselgerforsikring

Dette dokumentet er signert med PAdES-formatet (PDF Advanced Electronic Signatures) av Idfy/E-vitne.no. Dette sikrer dokumentet og dets vedlegg mot endringer etter signering.

Verifisert av SIGNICAT 08.07.2022

☒	Jeg ønsker å tegne boligselgerforsikring, og bekrefter å ha mottatt og lest forsikringsvilkårene og informasjonsbrosjyre til selger i forbindelse med tegning av boligselgerforsikring. Forsikringen trer i kraft på det tidspunkt det foreligger en budaksept mellom partene, begrenset til tolv måneder før overtagelse. Ved oppgjørsoppdrag trer forsikringen i kraft når kontrakten er signert av begge parter, begrenset til siste 12 måneder før overtakelse. Jeg bekrefter med dette at eiendommen ikke er en næringseiendom, at den ikke selges som ledd i næringsvirksomhet eller mellom ektefeller eller slektninger i rett oppstigende eller nedstigende linje, søsken, eller mellom personer som bor eller har bodd på boligeiendommen. Dersom forsikringen er tegnet i strid med ovenstående (se også forsikringsvilkårene punkt 9) kan Anticimex Forsikring søke hel eller delvis regress for sine utbetalinger og/eller redusere sitt ansvar helt eller delvis. Jeg er innforstått med at eiendomsmegleren ikke har fullmakt til å gjøre unntak fra ovennevnte begrensninger. Jeg er oppmerksom på at 9% av total forsikringskostnad er honorar til Buysure AS. Honoraret inngår i den totale premien du som kunde betaler, inkl. evt. administrasjonsgebyrer.
☐	Jeg ønsker ikke å tegne boligselgerforsikring, men megler har tilbudt meg å tegne slik forsikring.
☐	Jeg kan ikke tegne boligselgerforsikring iht. vilkår

Opprettet: 06/07/2022 23:19:22 (EES-versjon: 2)

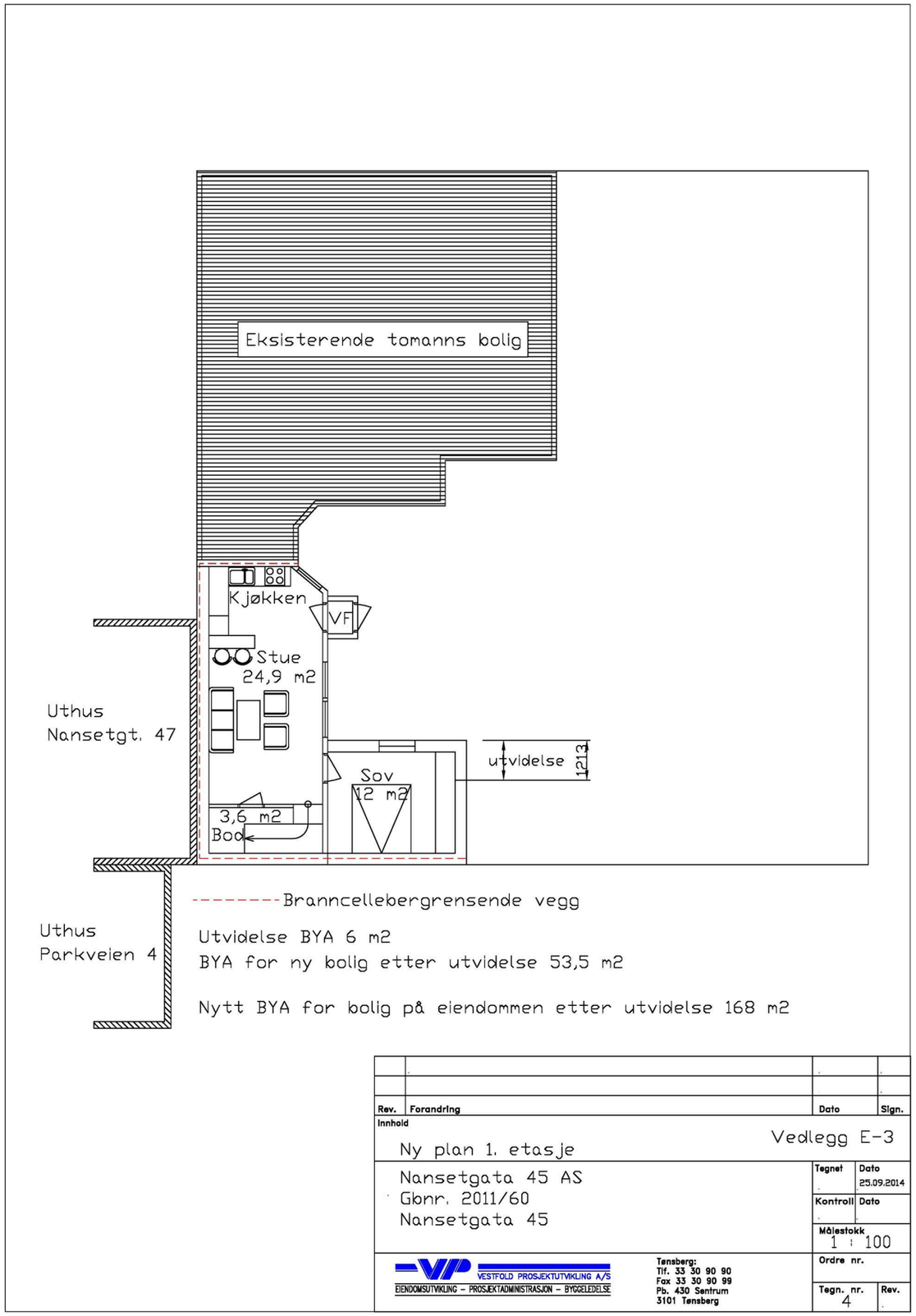

Dette dokumentet er signert med PAdES-formatet (PDF Advanced Electronic Signatures) av Idfy/E-vitne.no. Dette sikrer dokumentet og dets vedlegg mot endringer etter signering.

Verifisert av
SIGNICAT
06.07.2022

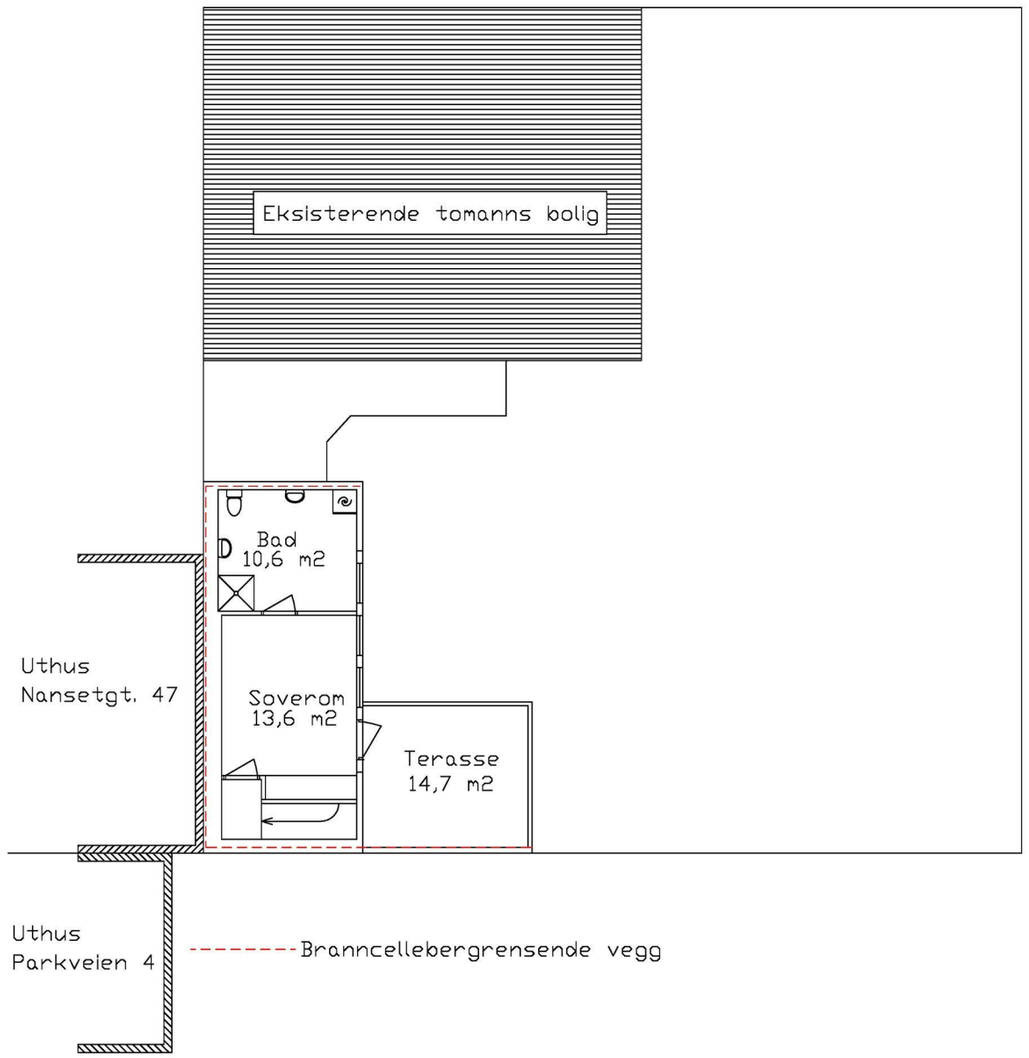

Rev.	Forandring	Dato	Sign.

Innhold

Ny plan 2. etasje

Vedlegg E-4

Nansetgata 45 AS
Gbnr. 2011/60
Nansetgata 45

Tegnet	Dato 25.09.2014
Kontroll	Dato
Målestokk 1 : 100	
Ordre nr.	
Tegn. nr. 5	Rev.

VESTFOLD PROSJEKTUTVIKLING A/S
EIENDOMSUTVIKLING – PROSJEKTADMINISTRASJON – BYGGELEDELSE

Tønsberg:
Tlf. 33 30 90 90
Fax 33 30 90 99
Pb. 430 Sentrum
3101 Tønsberg

Vedlegg 1 av 2

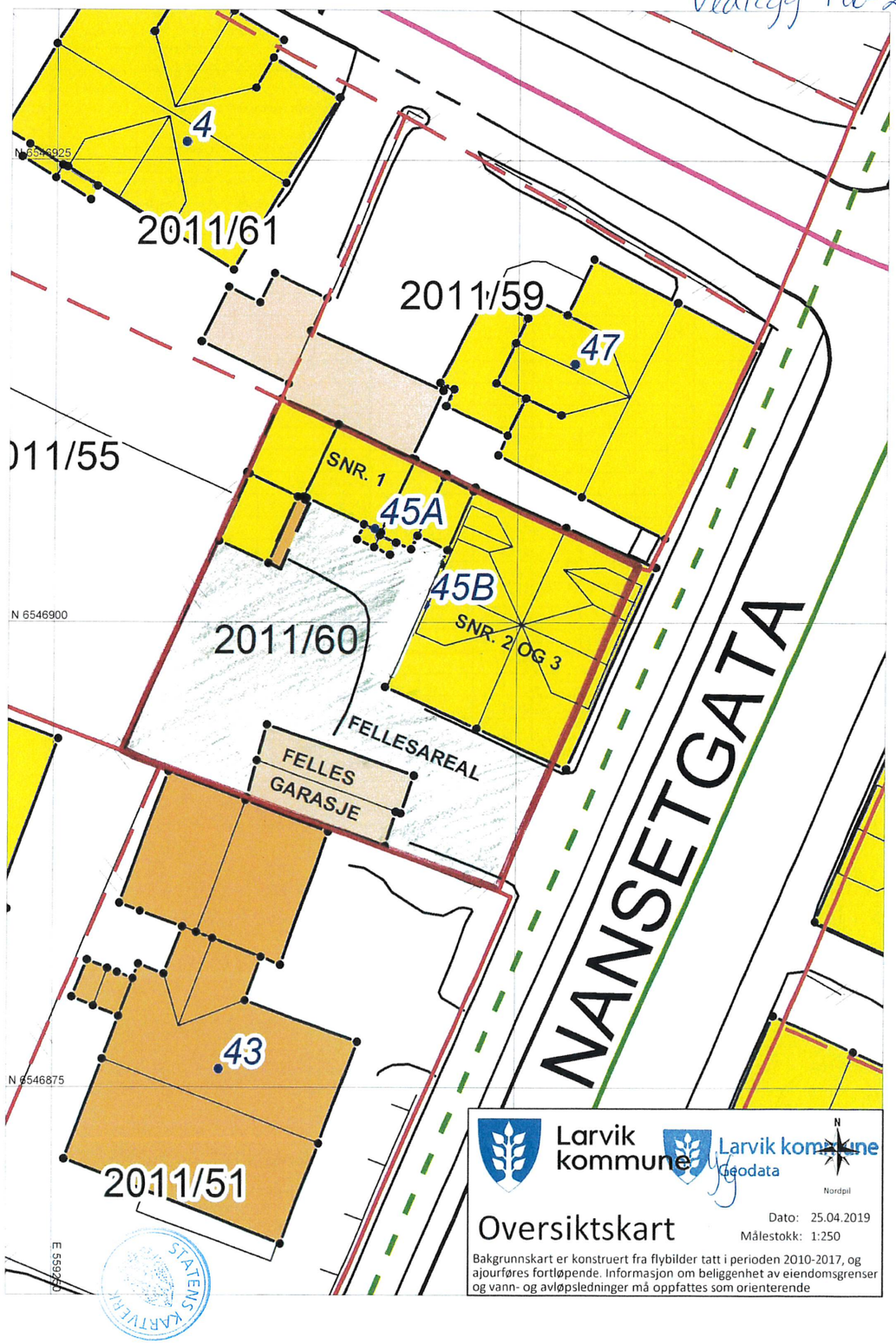

Vedlegg 2 av 2

Situasjonsplan

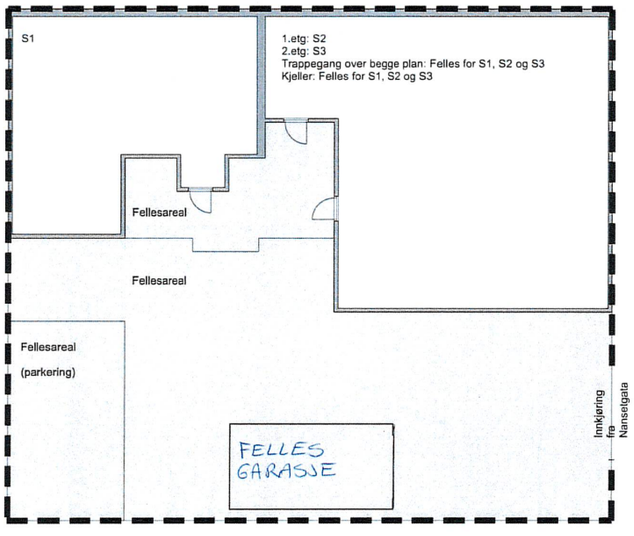

1.ETG

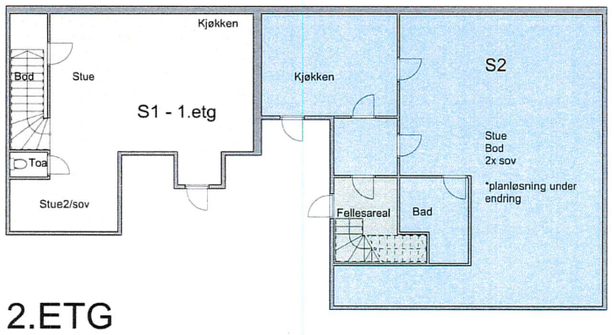

2.ETG

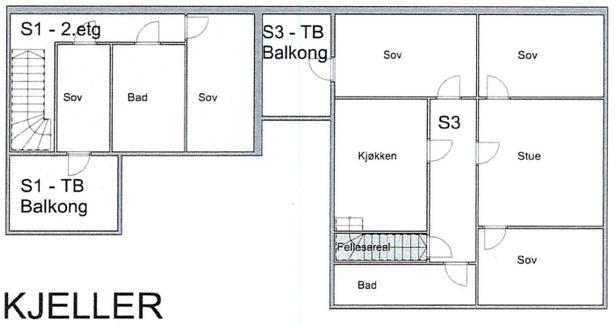

KJELLER

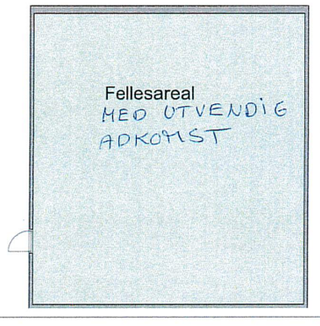

Arealfordeling S1, S2 og S3

Seksjon 1
BRA: 80 kvm
+ tilleggsdel uoppmålt andel av kjeller

Seksjon 2
BRA: 118 kvm
+ tilleggsdel uoppmålt andel av kjeller

Seksjon 3:
BRA: 95 kvm
+ tilleggsdel uoppmålt andel av kjeller

(balkong S1 TB og S3 TB er ikke medtatt i de respektive arealer da dette er uteoppholdsareal)

STATENS KARTVERK

Prosjekt: Seksjonering Nansetgata 45	
Tiltakshaver: Nansetgata 45 AS	
Tegning utført av: Schøn Tekst AS på anmodning fra tiltakshaver	
© Alle rettigheter tilhører utfarende for prosjekterling, kopiering eller bruk av disse tegningene er forbudt uten skriftlig samtykke	Dato: Dato oppr.
Tegning: Plantegninger, situasjonsplan og arealer	Tegningsnr.: A20-01

Seksjonering: NANSETGATA 45

Utskriftsdato: 05.07.2022

Eiendomskart for eiendom 3805 - 2011/60//1

Det tas forbehold om at det kan forekomme feil, mangler eller avvik i kartet. Spesielt gjelder dette usikre eiendomsgrenser eller der eiendommen ikke er oppmålt.

- Eiendomsgrense - omtvistet
- Hjelpelinje vegkant
- Hjelpelinje fiktiv
- Hjelpelinje punktfeste
- Hjelpelinje vannkant
- Eiendomsgrense - lite nøyaktig
- Eiendomsgrense - mindre nøyaktig
- Eiendomsgrense - middels nøyaktig
- Eiendomsgrense - nøyaktig
- Eiendomsgrense - svært nøyaktig
- Eiendomsgrense - uviss nøyaktighet
- Grensepunkt - lite nøyaktig
- Grensepunkt - mindre nøyaktig
- Grensepunkt - middels nøyaktig
- Grensepunkt - nøyaktig
- Grensepunkt - svært nøyaktig
- Grensepunkt - offentlig godkjent
- Grensepunkt - bolt
- Grensepunkt - kors
- Grensepunkt - rør
- Grensepunkt - hjelpepunkt / annet
- Grensepunkt - uten klassifisering

Areal og koordinater for eiendommen

Areal	427,90 m^2	**Arealmerknad**					
Representasjonspunkt	**Koordinatsystem**	EUREF89 UTM Sone 32	**Nord**	6546898,3	**Øst**	559258,6	

Grensepunkter						**Grenselinjer (m)**	
#	**Nord**	**Øst**	**Nøyaktigh.**	**Nedsatt i**	**Grensepunkttype**	**Lengde**	**Radius**
1	6546893,09	559253,62	10 cm	Ikke spesifisert (IS)	Gjerdestolpe (82)	2,34	
2	6546897,58	559255,7	10 cm	Ikke spesifisert (IS)	Umerket (56)	4,95	
3	6546912,01	559262,2	200 cm	Ikke spesifisert (IS)	Ukjent (97)	15,83	
4	6546902,95	559281,61	10 cm	Mur (MU)	Murhjørne (89)	21,42	
5	6546889,82	559275,81	10 cm	Mur (MU)	Murhjørne (89)	14,35	
6	6546885,53	559274,08	10 cm	Ikke spesifisert (IS)	Umerket (56)	4,63	
7	6546892,26	559255,81	10 cm	Mur (MU)	Murhjørne (89)	19,47	

OVERSIKT OVER LØSØRE OG TILBEHØR TIL EIENDOMMEN

Oversikten er utarbeidet av Norges Eiendomsmeglerforbund, Eiendom Norge og Advokatforeningens Eiendomsmeglingsgruppe, og er gjeldende fra 1. januar 2020.

Generelt
Lov om avhending av fast eigedom (avhendingslova/avhl.) av 3. juli 1992 regulerer kjøper og selgers rettigheter og plikter ved overdragelse av fast eiendom og andeler i borettslag.

I henhold til avhl. § 3-4 skal eiendommen, når annet ikke er avtalt, overdras med innredninger og utstyr som etter lov, forskrift eller annet offentlig vedtak skal følge med. Det samme gjelder varig innredning og utstyr som enten er fastmontert eller er særskilt tilpasset bygningen, jf. avhl. § 3-5. Loven inneholder ingen detaljert oversikt over hva som omfattes av «innredning og utstyr», og over hva som skal regnes som «fastmontert eller særskilt tilpasset».

Partene kan fritt avtale hva som skal følge med eiendommen ved salg. Bransjens liste over løsøre og tilbehør som skal følge med eiendommen, er en del av avtalen mellom kjøper og selger dersom ikke annet er opplyst i salgsoppgaven, kjøper har tatt forbehold i bud eller avtale på annen måte er inngått. Der intet annet er avtalt, vil løsøre og tilbehør medfølge slik dette fremkommer av avhl. § 3-4 og § 3-5 og denne oversikt.

Produkter og installasjoner som medfølger overdras uten noen form for garantier, utover eventuell gjenværende leverandørgaranti.

Dersom det er noe i nedenstående liste som ikke finnes på eiendommen, vil det heller ikke medfølge.

1. HVITEVARER medfølger der dette er spesielt angitt i salgsoppgaven.

2. HELDEKKENDE TEPPER følger med uansett festemåte.

3. VARMEKILDER, slik som ovner, kaminer, peiser, varmepumper og panelovner, følger med uansett festemåte. Frittstående biopeiser/varmeovner og terrassevarmere medfølger ikke. Det følger ikke med varmekilder i rom som ikke har vegg- eller fastmonterte varmekilder på visning.

4. TV, RADIO OG MUSIKKANLEGG. TV-antenner og fellesanlegg for TV, herunder parabolantenne, og tuneren/dekoder/tv-boks medfølger der dette eies av selger. Veggmontert TV/flatskjerm med tilhørende festeordning samt musikkanlegg følger ikke med (se også punkt 12).

5. BADEROMSINNREDNING/UTSTYR. Badekar, dusjkabinett, dusjvegger, alle fastmonterte speil og hyller, fastmonterte glass- og håndkleholdere, herunder håndklevarmere samt baderomsinnredning, medfølger.

6. GARDEROBESKAP medfølger, selv om disse er løse. Fastmonterte garderobehyller og knagger medfølger. Innredning i garderobeskap, for eksempel løse eller fastmonterte trådkurver, hyller, stenger og lignende, medfølger.

7. KJØKKENINNREDNING medfølger, herunder også åpne, fastmonterte hyller og løs eller fastmontert kjøkkenøy.

8. MARKISER, PERSIENNER og annen type innvendig og utvendig solskjerming, gardinoppheng, lamellgardiner og liftgardiner medfølger.

9. AVTREKKSVIFTER av alle slag, samt fastmonterte aircondition/ventilasjonsanlegg, medfølger.

10. SENTRALSTØVSUGER medfølger med komplett anlegg, herunder slange, munnstykke mm.

11. LYSKILDER. Kupler, lysstoffarmatur, fastmonterte "spotlights", oppheng og skinner med spotlights samt utelys og hagebelysning medfølger. Vegglamper, krokhengte lamper, lysekroner, prismelamper og lignende som er koblet til sukkerbit eller stikkontakt følger likevel ikke med.

12. INSTALLERTE SMARTHUSLØSNINGER med sentral som styrer lys, varme, lyd o.l., samt tilhørende trådløse enheter som brytere, sensorer, kameraer, integrerte høyttalere el. medfølger. Enkle lysstyringssystem f.eks. med en sentral som kun styrer lyspærer eller smartpærer montert i sokkel medfølger likevel ikke.

13. UTVENDIGE SØPPELKASSER og eventuelt holder/hus til disse medfølger.

14. POSTKASSE medfølger.

15. UTENDØRS INNRETNINGER slik som flaggstang, fastmontert tørkestativ, samt andre faste utearrangementer som f.eks. badestamp, boblekar/jacuzzi og liknende utendørs kar, lekestue, lekestativ, utepeis, fastmontert trommel til vannslange, medfølger. Guidekabel/avgrensingskabel til robotgressklipper medfølger, men robotgressklipper og ladestasjon for denne medfølger ikke.

16. FASTMONTERT VEGGLADER/LADESTASJON TIL EL-BIL medfølger uavhengig av hvor laderen er montert.

17. SOLCELLEANLEGG med tilhørende teknisk infrastruktur medfølger.

18. GASSBEHOLDER til gasskomfyr og gasspeis medfølger.

19. BRANNSTIGE, BRANNTAU, feiestige og lignende medfølger der dette er påbudt. Løse stiger medfølger ikke.

20. BRANNSLUKNINGSAPPARAT, BRANNSLANGE og RØYKVARSLER medfølger der dette er påbudt. Det er eier og brukers plikt til å se til at utstyret forefinnes på enhver eiendom. Hvis annet ikke er uttrykkelig avtalt, skal dette derfor alltid følge med ved salg av eiendom.

21. SAMTLIGE NØKLER til eiendommen som selger er i besittelse av skal overleveres kjøper på overtakelsen, herunder nøkler til eventuelle boder, uthus, garasjeportåpner e.l. Låses boder, uthus e.l. med hengelås, skal lås og nøkler til disse medfølge.

22. GARASJEHYLLER, bodhyller, lagringshyller og oppheng til bildekk medfølger såfremt de er fastmontert.

Planter, busker og trær som er plantet på tomten, eller fastmonterte kasser og lignende er en del av eiendommen og medfølger i handelen.

Boligkjøperpakken

Hva inneholder boligkjøperpakken?
Boligkjøperpakken inneholder boligkjøperforsikring og Super innboforsikring, og kan inneholde Standard husforsikring avhengig av boligens eierform. Selve husforsikringen kan oppgraderes til superdekning mot et tillegg i prisen. Se forsikringsvilkårene på if.no for nærmere beskrivelse av hver enkelt dekning.

Boligkjøperforsikring
Gjennom forsikringen får du spesialisert juridisk bistand hvis du oppdager skjulte feil eller mangler ved boligen din, slik at du kan få den erstatningen du har krav på. I tillegg dekker forsikringen nødvendig teknisk bistand og eventuelle idømte saksomkostninger. Forsikringen tar med andre ord hånd om den økonomiske risikoen det innebærer å reklamere på et boligkjøp, i tillegg til å hjelpe deg gjennom prosessen.

Flytteforsikring
Flytteforsikringen dekker skade på innbo som oppstår i forbindelse med selve flyttingen.

Innboforsikring med superdekning og vilkårsgaranti
Vår beste innboforsikring med en forsikringssum på inntil 2 000 000 kroner i innbo for boliger med andels-/aksje-/seksjonsnr, og med en ubegrenset sum på innbo for boliger med eget gnr/bnr.

Dobbel boligforsikring
Vi dekker rente- og forsikringspremie med inntil 10 000 kroner per måned på den gamle boligen din. Forsikringen gjelder hvis du ikke får solgt den gamle boligen tre måneder etter du har overtatt ny bolig, med utbetaling i inntil ni måneder. Dekningen gjelder ift. bud opp til 90 % av prisantydningen.

Skadedyr
Vi hjelper deg hvis du får skadedyr eller insekter som veggdyr, kakerlakker, stokkmaur m.m. i boligen din. Med Super innboforsikring tar vi hånd om hele denne prosessen for deg.

Husforsikring
Vår standard husforsikring sikrer hjemmet ditt ved brann, vannskader, innbrudd m.m. Forsikringen kan oppgraderes til superdekning hos If.

Verdibevis
Selges eiendommen med verdibevis på bad, tak eller drenering, vil du ved kjøp av boligkjøperpakken få dekket reparasjon av Våtrom, Yttertak og Drenering hvis det er utett. Verdibeviset er gyldig i fire år forutsatt at kunden til enhver tid har boligen forsikret i If

Når gjelder forsikringen?
Boligkjøperforsikringen gjelder fra kontraktsmøtet og i ett år etter overtakelse. Prisen du betaler for boligkjøperpakken gjelder det første året, og betales sammen med omkostningene ved boligkjøpet. Dette innebærer at du ikke får en særskilt faktura for forsikringene dine det første året. Selve boligkjøperforsikringen kan beholdes i opptil fem år, og vil årlig koste 300 kroner for boliger med eierform aksje, andel og seksjonsnummer og 450 kroner for boliger med eget gnr/bnr.

Egenandel
Egenandel avhenger av skadetype, og varierer fra 2 000 til 10 000 kroner. Ved bruk av boligkjøperforsikringen er egenandelen 4 000 kroner, mens vi dekker inntil ti timer innledende juridisk bistand før du betaler egenandel. Egenandelen refunderes dersom du mottar erstatning fra selgeren.

Priser på Boligkjøperpakken:

Boliger med andels-/aksjenummer	6 850 kroner
Boliger med seksjonsnummer	7 650 kroner
Boliger med eget gnr/bnr, under 230 kvm BRA	12 650 kroner
Boliger med eget gnr/bnr, over 230 kvm BRA	14 650 kroner

Merk: For alle boliger med seksjonsnummer eller andelsnummer er ikke bygningsforsikring inkludert i pakken.

Om du har spørsmål til boligkjøperpakken
kan du kontakte oss på boligkjoper@if.no, eller på 21490081

Dersom du skal melde inn en sak tilknyttet
boligkjøperforsikringen gjør du dette på
boligkjoperforsikring@if.no, eller på 21497287

Se også if sine hjemmesider for mer informasjon

Forbrukerinformasjon:
Trygg bolighandel med nye regler fra 1. januar 2022

Her er kortversjonen av det du må vite! Reglene gjelder for boliger som selges (bud som aksepteres) fra 1. januar 2022.

Denne informasjonen er laget av forbrukerorganisasjonen Huseierne, Forbrukerrådet, Norsk takst, Norges Eiendomsmeglerforbund og EiendomNorge.

Kort om de nye reglene fra 1. januar 2022

Fra 1. januar 2022 endres reglene i avhendingsloven om kjøp og salg av brukt bolig.

Selger kan ikke ta generelle forbehold om tilstanden ved salg til forbrukerkjøpere. Boliger og fritidsboliger kan ikke selges «som den er» til forbrukere.

Det stilles da strengere krav til informasjonen fra selger. Selger må fremdeles opplyse om alle kjente forhold ved boligen, og opplysningene skal være korrekte. I tillegg bør selger innhente en ny type tilstandsrapport som vil gi kjøper mer og bedre opplysninger om boligen.

Fra 1. januar 2022 gjelder også en helt ny forskrift til avhendingsloven om tilstandsrapporter. Denne setter strenge krav til både innholdet i og utførelse av tilstandsrapporter.

Endringene i avhendingsloven og den nye forskriften skal sammen stimulere til at mer og bedre informasjon foreligger om boligene før salg. Jo mer som er avklart om tilstanden i forkant, desto mindre rom blir det for skuffelser og konflikter senere.

Det er i både selgers og kjøpers interesse at bolighandelen er så trygg som mulig. Kjøper må få vite hva han kjøper, og selger må kunne legge salget bak seg uten stor risiko for krav i etterkant.

Hovedpunkter og råd om de nye reglene:

- Selger anbefales å få laget en tilstandsrapport som oppfyller kravene i forskriften om tilstandsrapporter – en «godkjent tilstandsrapport»
- Det som er tydelig beskrevet i en slik tilstandsrapport eller andre salgsdokumenter blir kjøpers ansvar. Dette gjelder selv om kjøper ikke har lest dokumentene. Kjøpere må derfor lese rapporten og alle andre salgsdokumenter godt.
- Boligen skal også vurderes ut fra blant annet type, alder og synlige tilstand. Det vil si at kjøpere kan ha mindre forventinger til eldre boliger enn til nye boliger. Det kan være skader eller feil som ikke er beskrevet, men som selger likevel ikke kan holdes ansvarlig for.
- Kjøper må selv dekke tap og kostnader opp til 10 000 kroner. Dette er en slags egenandel (egenrisiko) for kjøper der selger er ansvarlig. Denne beløpsgrensen får altså bare betydning for utmåling av prisavslag eller erstatning dersom eiendommens tilstand ikke tilsvarer det som følger av avtalen.

Hva må du passe på som selger og kjøper? Les mer på neste side!

Huseierne

Norsk takst

EIENDOM NORGE

Hva må du passe på som selger?

- Gi god og riktig informasjon!
- Sørge for å dokumentere boligens tilstand med en godkjent tilstandsrapport.
- Fylle ut egenerklæringen etter beste evne. Egenerklæringen er et viktig grunnlag for den bygningskyndiges videre undersøkelser og vurderinger, og for boligselgerforsikring om du ønsker det.
- Feil eller mangelfull utfylling av egenerklæringen kan medføre ansvar for deg i form av regress eller avkortning av eventuell boligselgerforsikring.
- Lese grundig igjennom tilstandsrapporten og salgsoppgaven for å sjekke at det ikke er feil eller misforståelser. Avhendingsloven og forskriften om tilstandsrapporter krever at opplysninger skal gis i klart og tydelig språk!
- Hvis du er usikker på om noe er relevant, eller om informasjonen er tilstrekkelig, bør du ta det opp med eiendomsmegler og den bygningskyndige – før informasjonen blir publisert!
- Jo mer du opplyser, jo mindre risiko er det for at kjøper vil klage til deg etter salget. Spør hvis du lurer på noe – før informasjonen blir publisert!

Hva må du passe på som kjøper?

- Lese tilstandsrapport, eiendomsmeglers beskrivelse i salgsprospekteten og selgers egenerklæring nøye.
- Du kan ikke klage på forhold som du har fått opplysninger om i tilstandsrapporten, i salgsoppgaven eller på andre måter.
- Se på tilstandsgrad og anslått utbedringskostnad for å danne deg et bilde av hva du må regne med av kostnader og eventuelle arbeider på boligen fremover. Husk at en anslått kostnad ikke er det samme som faktisk kostnad. Merk også at anslått utbedringskostnad bare er utbedring av konkrete avvik, etter den standarden som boligen har. Oppgradering til dagens standard kan koste mer. For eksempel å bytte fra gulvbelegg til parkett eller å etterisolere for bedre energibesparelse.
- Husk: Å kjøpe en brukt bolig er ikke det samme som å kjøpe en ny bolig. Gjør en vurdering av boligens alder, tilstand og type. I en eldre bolig, kan det være avvik som ikke er beskrevet, men som du ikke kan klage på til selger.

Den viktige tilstandsrapporten

En tilstandsrapport beskriver boligens tilstand samt skader eller avvik som den bygningssakkyndige har funnet ved sin undersøkelse. Den bygningssakkyndige vurderer boligen ut fra hva som kan forventes av en bygning på samme alder og type. Vurderingen gjøres i hovedsak opp mot hvordan det var vanlig å bygge og de reglene som gjaldt da boligen ble oppført. Forhold som er vanlige for bygningens alder, slik som slitasje og forringelse etter normal bruk, vil sjelden være noe du som kjøper kan klage på.

Hva inneholder den nye tilstandsrapporten?

Tilstandsrapporten beskriver bygningsdeler og rom etter kravene i forskriften om tilstandsrapport.

Noen bygningsdeler og rom omfattes ikke av minimumskravet til hva en tilstandsrapport skal inneholde. Dette gjelder blant annet tilleggsbygg slik som garasje og andre frittstående bygninger, støttemurer, etasjeskiller og utvendige trapper.

Som selger kan du be om at disse vurderes av den bygningssakkyndige og tas med i tilstandsrapporten. Slik får du formidlet relevant informasjon til kjøper på en trygg måte. Det gir deg som selger lavere risiko for å motta klage og krav fra kjøper.

NB: Dersom du tror boligen din først vil bli solgt etter 1. januar 2022, anbefaler vi at du innhenter en tilstandsrapport som tilfredsstiller de nye kravene.

Vite mer? Les her!

Huseierne.no/boligsalg

Norsktakst.no

NEF.no

Forbrukerrådet.no

EiendomNorge.no

Forbrukerinformasjon om trygg bolighandel versjon 1, november 2021

Nansetgata 45A

Nabolaget Nanset vest - vurdert av 46 lokalkjente

Nabolaget spesielt anbefalt for

- **Familier med barn**
- **Etablerere**
- **Enslige**

Offentlig transport

Larvik bibliotek Linje 03, 011, 214, 215	2 min 0.1 km
Larvik stasjon Linje R11, R11x	12 min 1 km
Sandefjord lufthavn Torp	19 min

Skoler

Mesterfjellet skole (1-10 kl.) 530 elever, 20 klasser	15 min 1.3 km
Fagerli skole (1-7 kl.) 580 elever	22 min 1.9 km
Langestrand skole (1-7 kl.) 160 elever, 7 klasser	25 min 1.9 km
Hedrum ungdomsskole (8-10 kl.) 367 elever, 13 klasser	23 min 1.9 km
Thor Heyerdahl videregående skole 1620 elever	5 min 2.4 km
Sandefjord videregående skole 1880 elever	17 min 14.5 km

Ladepunkt for el-bil

Larvik Bibliotek	2 min
Lovisenlund idrettsplass, Larvik	5 min

Opplevd trygghet
Veldig trygt 85/100

Kvalitet på skolene
Bra 75/100

Naboskapet
Godt vennskap 72/100

Aldersfordeling

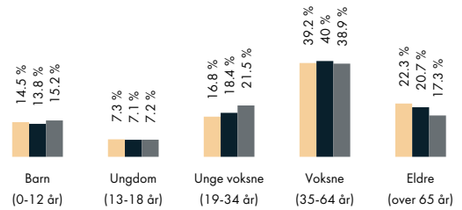

Område	Personer	Husholdninger
Nanset vest	1 259	524
Larvik	25 927	12 264
Norge	5 328 198	2 398 736

Barnehager

Villa Kulla Barnehage 18 barn, 1 avdeling	3 min 0.2 km
Bakkebygrenda barnehage (2-5 år) 23 barn, 1 avdeling	6 min 0.5 km
Jegersborg barnehage (0-5 år) 45 barn, 3 avdelinger	7 min 0.6 km

Dagligvare

Coop Extra Larvik PostNord	4 min 0.4 km
Rema 1000 Olavsgate Post i butikk	5 min 0.5 km

Innholdet på Nabolagsprofilen er innhentet fra ulike offentlige og private kilder og det kan forekomme feil eller mangler i dataene. Distanser/tid er beregnet basert på korteste kjørbare vei eller gangvei (der kjente gangveier er med i datagrunnlaget). Vurderingene og sitatene fra lokalkjente er innhentet på nettstedet Nabolag.no og er aggregerte data basert på svar innenfor et gitt nabolag. Eiendomsprofil AS, FINN.no AS eller Leinæs & Partners kan ikke holdes ansvarlig for feil eller mangler i dataene. Kilder: Statens Kartverk, Statistisk Sentralbyrå, Geodata AS, Nabolag.no m.fl. Copyright © Eiendomsprofil AS 2022

Primære transportmidler

1. Egen bil
2. Sykkel

Turmulighetene
Nærhet til skog og mark 95/100

Gateparkering
Lett 87/100

Støynivået
Lite støynivå 87/100

Sport

Lovisenlund idrettsplass Ballspill, fotball, friidrett	5 min 0.4 km
Bøeløkka Ballbane Ballspill	5 min 0.4 km
Spenst Larvik Sentrum	6 min
Mudo Larvik	8 min

Boligmasse

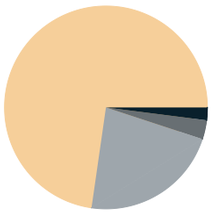

«Allsidig nabolag med uendelige muligheter»

Sitat fra en lokalkjent

Varer/Tjenester

AMFI Larvik	5 min
Vitusapotek Svanen - Larvik	6 min

Aldersfordeling barn (0-18 år)

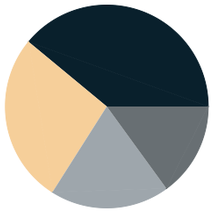

Familiesammensetning

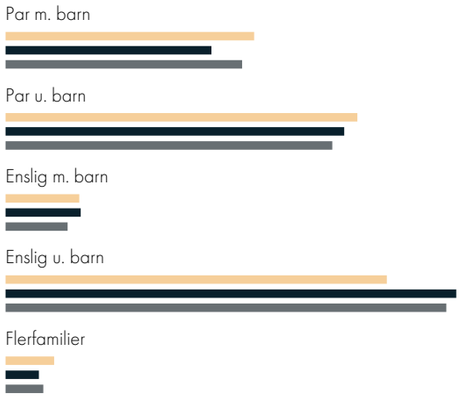

Sivilstand

		Norge
Gift	38%	34%
Ikke gift	47%	53%
Separert	10%	9%
Enke/Enkemann	6%	4%

Innholdet på Nabolagsprofilen er innhentet fra ulike offentlige og private kilder og det kan forekomme feil eller mangler i dataene. Distanser/tid er beregnet basert på korteste kjørbare vei eller gangvei (der kjente gangveier er med i datagrunnlaget). Vurderingene og sitatene fra lokalkjente er innhentet på nettstedet Nabolag.no og er aggregerte data basert på svar innenfor et gitt nabolag. Eiendomsprofil AS, FINN.no AS eller Leinæs & Partners kan ikke holdes ansvarlig for feil eller mangler i dataene. Kilder: Statens Kartverk, Statistisk Sentralbyrå, Geodata AS, Nabolag.no m.fl. Copyright © Eiendomsprofil AS 2022

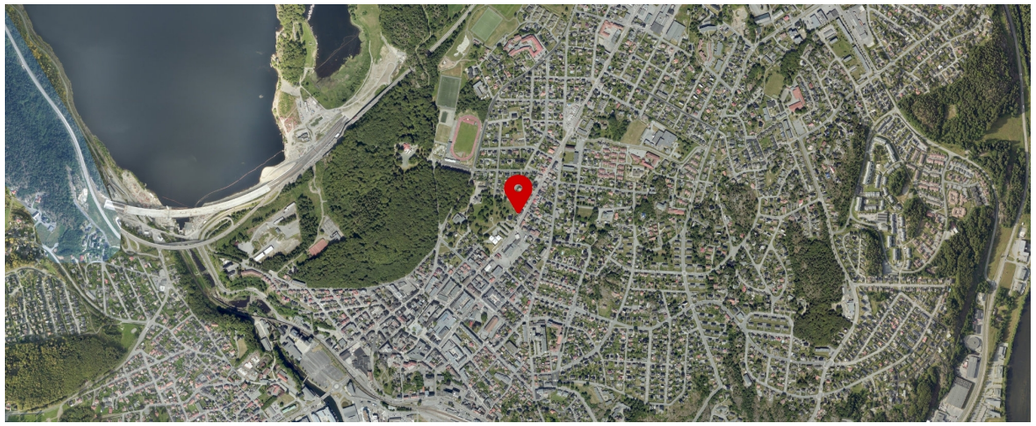

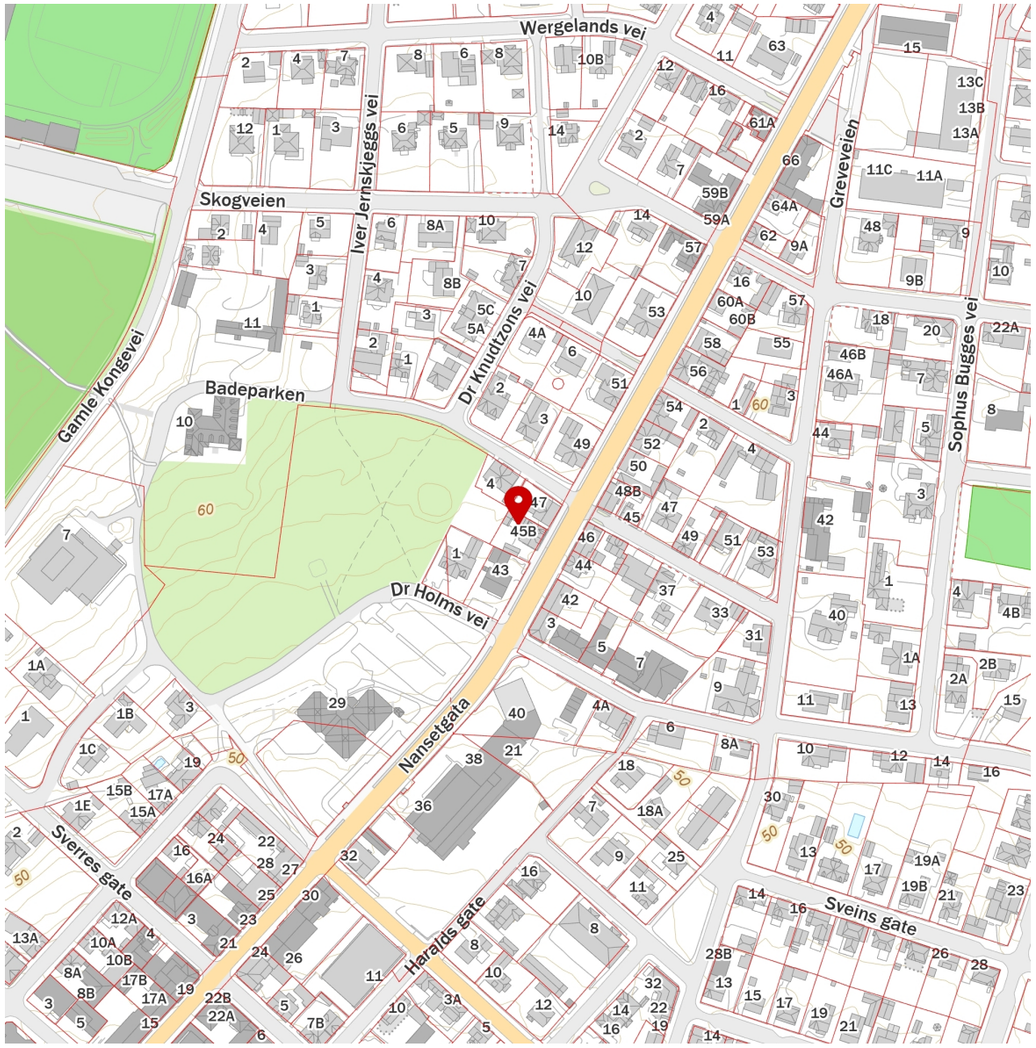

Innholdet på Nabolagsprofilen er innhentet fra ulike offentlige og private kilder og det kan forekomme feil eller mangler i dataene. Distanser/tid er beregnet basert på korteste kjørbare vei eller gangvei (der kjente gangveier er med i datagrunnlaget). Vurderingene og sitatene fra lokalkjente er innhentet på nettstedet Nabolag.no og er aggregerte data basert på svar innenfor et gitt nabolag. Eiendomsprofil AS, FINN.no AS eller Leinæs & Partners kan ikke holdes ansvarlig for feil eller mangler i dataene. Kilder: Statens Kartverk, Statistisk Sentralbyrå, Geodata AS, Nabolag.no m.fl. Copyright © Eiendomsprofil AS 2022

Forbrukerinformasjon
OM BUDGIVNING

Sist oppdatert med virkning fra 1. januar 2014, i forbindelse med ikrafttredelse av endringer i eiendomsmeglingsforskriften.

Informasjonen er utarbeidet av Forbrukerombudet, Forbrukerrådet, Den Norske Advokatforening ved Eiendomsmeglingsgruppen, Eiendomsmeglerforetakenes Forening og Norges Eiendomsmeglerforbund, på grunnlag av blant annet forskrift om eiendomsmegling § 6-3 og § 6-4.

Nedenfor gis en oversikt over de retningslinjer som forbrukermyndighetene og organisasjonene anbefaler benyttet ved budgivning på eiendommen. Avslutningsvis gis også en kort oversikt over de viktigste rettsreglene tilknyttet budgivning.

Før det legges inn bud på eiendommen oppfordres budgiver til å sette seg inn i all relevant informasjon om eiendommen, herunder eventuell salgsoppgave og teknisk rapport med vedlegg.

GJENNOMFØRING AV BUDGIVNING:

1. På forespørsel vil megler opplyse om aktuelle bud på eiendommen, herunder om relevante forbehold.

2. Alle bud skal inngis skriftlig til megler, som formidler disse videre til oppdragsgiver. Kravet til skriftlighet gjelder også budforhøyelser og motbud, aksept eller avslag fra selger. Før formidling av bud til oppdragsgiver skal megler innhente gyldig legitimasjon og signatur fra budgiver. Kravet til legitimasjon og signatur er oppfylt for budgivere som benytter e-signatur, eksempelvis BankID eller MinID. Med skriftlige bud menes også elektroniske meldinger som e-post og SMS når informasjonen i disse er tilgjengelig også for ettertiden.

3. Et bud bør inneholde eiendommens adresse (eventuelt gnr/bnr), kjøpesum, budgivers kontaktinformasjon, finansieringsplan, akseptfrist, overtakelsesdato og eventuelle forbehold som for eksempel usikker finansiering, salg av nåværende bolig ol. Normalt vil ikke et bud med forbehold bli akseptert før forbeholdet er avklart. Konferer gjerne med megler før bud avgis.

4. Megler skal legge til rette for en forsvarlig avvikling av budrunden. I forbrukerforhold (dvs. der oppdragsgiver er forbruker) skal megleren ikke formidle bud med kortere akseptfrist enn kl. 12.00 første virkedag etter siste annonserte visning. Etter denne fristen bør budgivere ikke sette en kortere akseptfrist enn at megler har mulighet til, så langt det er nødvendig, å orientere oppdragsgiver, budgivere og øvrige interessenter om bud og forbehold. Det bør ikke gis bud som diskriminerer eller utelukker andre budgivere. Dersom bud inngis med en frist som åpenbart er for kort til at megleren kan avvikle budrunden på en forsvarlig måte som sikrer oppdragsgiver og interessenter et tilstrekkelig grunnlag for sine handlingsvalg, vil megler fraråde budgiver å stille slik frist.

5. Megleren vil uoppfordret gi sin vurdering av det enkelte bud overfor oppdragsgiveren, når budet er gitt innenfor fristene i punkt 4.

6. Megleren skal så langt det er nødvendig og mulig holde budgiverne skriftlig orientert om nye og høyere bud og eventuelle forbehold. Megler skal så snart som mulig bekrefte skriftlig overfor budgivere at budene deres er mottatt.

7. Etter at handel har kommet i stand, eller dersom en budrunde avsluttes uten at handel er kommet i stand, kan en budgiver kreve kopi av budjournalen i anonymisert form.

8. Kopi av budjournal skal gis til kjøper og selger uten ugrunnet opphold etter at handel er kommet i stand. Dersom det er viktig for budgiver å bevare sin anonymitet, bør budet fremmes gjennom fullmektig.

VIKTIGE AVTALERETTSLIGE FORHOLD:

1. Det eksisterer ingen angrerett ved salg/kjøp av fast eiendom.

2. Når et bud er innsendt til megler og han har formidlet innholdet i budet til selger (slik at selger har fått kunnskap om budet), kan budet ikke kalles tilbake. Budet er da bindende for budgiver frem til akseptfristens utløp, med mindre budet før denne tid avslås av selger eller budgiver får melding om at eiendommen er solgt til en annen (man bør derfor ikke gi bud på flere eiendommer samtidig dersom man ikke ønsker å kjøpe flere enn en eiendom).

3. Selger står fritt til å forkaste eller akseptere ethvert bud, og er for eksempel ikke forpliktet til å akseptere høyeste bud.

4. Når en aksept av et bud har kommet frem til budgiver innen akseptfristens utløp er det inngått en bindende avtale.

5. Husk at også et eventuelt bud fra selger til kjøper (såkalte «motbud»), avtalerettslig er et bindende tilbud som medfører at det foreligger en avtale om salg av eiendommen dersom budet i rett tid aksepteres av kjøper.

BUDSKJEMA

Bud mottatt: / - kl:

Oppdragsnr: 22220210
Adresse: Nansetgata 45A, 3256 Larvik
Betegnelse: GNR 2011, BNR 60, snr 1 i Larvik kommune

Gis herved bud stort kr. ..... **skriver** .....

Budet er bindende til dato ..... / - ..... kl: ..... ønsket overtagelse: .....

☐ Jeg bekrefter å ha lest salgsoppgave, tilstandsrapport og forbrukerinformasjon om budgivning.

Eiendommen selges som den er, det vil si i den stand den forelå ved besiktigelse, jf lov av 3. juli 1992 nr. 93 om avhending av fast eiendom, § 3-9.

BUDET GIS MED FØLGENDE FORUTSETNING:

☐ Uten forbehold ☐ Annet .....

FINANSIERINGSPLAN - megler gis fullmakt til å kontrollere finansieringen

Egenkapital ..... Kr .....

Lån (bank og saksbehandler) ..... Kr .....

Til sammen ..... Kr .....

Egenkapital ved salg av egen bolig: ☐ Kontanter ☐ Annet .....

Budgiver er kjent med Partners sin orientering om budgivning som er en del av salgsoppgaven og de forpliktelser jeg/vi påtar meg/oss. Budet er bindende for budgiver når de er kommet til selgers kunnskap eller til megler som selgers adressat. Budet er bindende for begge parter når selger har akseptert muntlig eller skriftlig. Jeg/vi er kjent med at megler og selger forutsetter at jeg/vi har mottatt salgsoppgave med vedlegg for budgivningen og at jeg/vi har besiktiget eiendommen. Dersom salgsoppgaven ikke er mottatt, plikter jeg/vi å opplyse dette til megler.

NAVN 1: ..... PERSONNR: .....

NAVN 2: ..... PERSONNR: .....

ADR: ..... POSTNR/STED: .....

E-POST 1: ..... MOBIL 1: .....

E-POST 2: ..... MOBIL 2: .....

STED/DATO/KL: ..... UNDERSKRIFT: .....

HUSK Å LEGGE VED GYLDIG LEGITIMASJON PÅ ALLE BUDGIVERE. (Bruk gjerne felt under)

Leinæs & Partners, Larvik Tlf: 331 35 250

Salgsoppgaven er opprettet 28.12.2022 og utformet iht. Lov om eiendomsmegling av 29.06.2007.
Opplysningene i salgsoppgaven er godkjent av selger.

LEINÆS & PARTNERS

Egne notater Nansetgata 45A

PARTNERS.NO